



แผนพัฒนาท้องถิ่น  
พ.ศ. ๒๕๖๖ - ๒๕๗๐

ของ

องค์การบริหารส่วนตำบลหนองน้ำใส  
อำเภอวัฒนานคร จังหวัดสระแก้ว

งานนโยบายและแผน  
องค์การบริหารส่วนตำบลหนองน้ำใส  
โทร. ๐-๓๗๒๔-๗๑๓๖  
โทรสาร. ๐-๓๗๒๔-๗๑๓๗

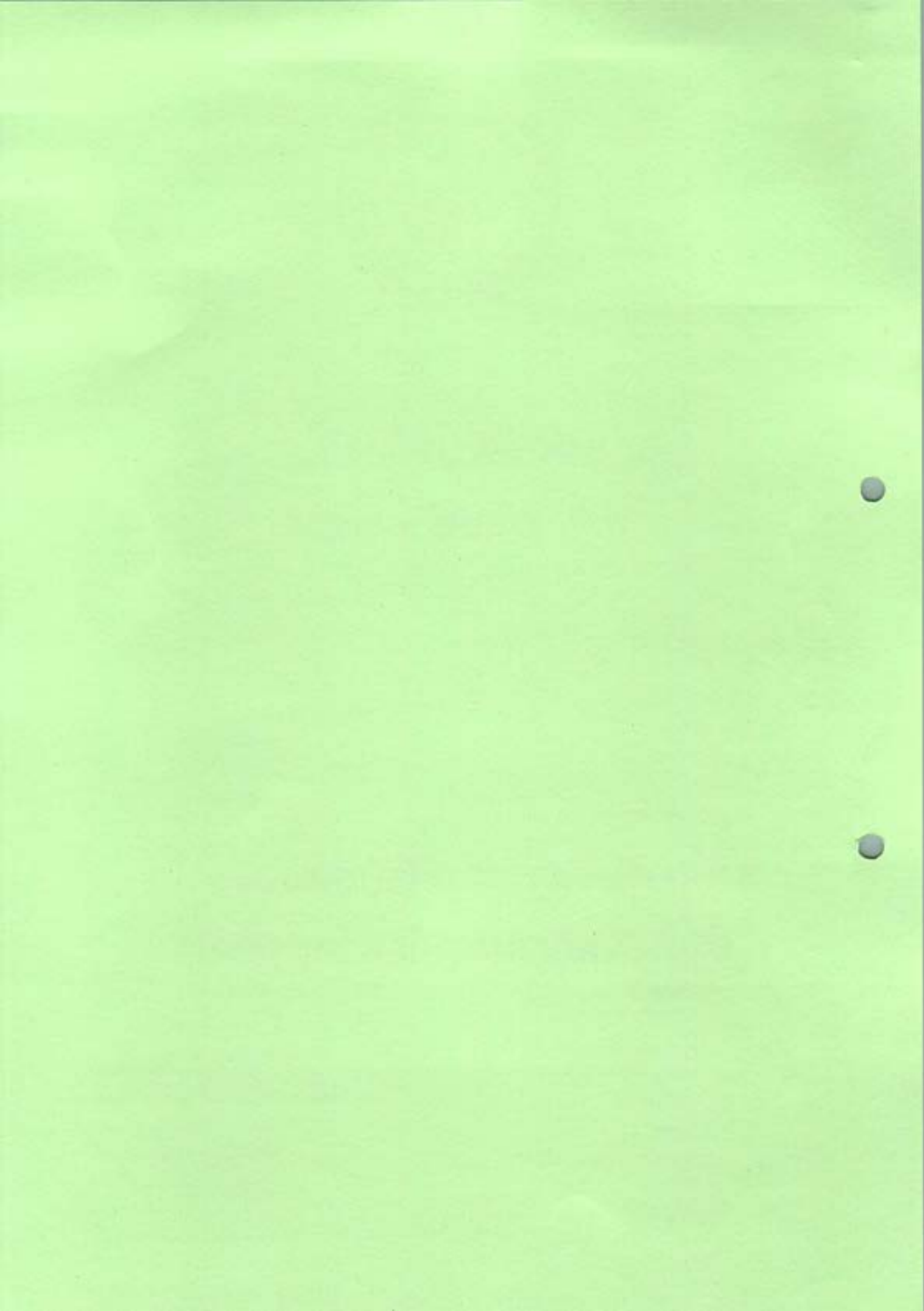

## คำนำ

เนื่องด้วยพระราชบัญญัติสภาตำบลและองค์การบริหารส่วนตำบล พ.ศ. ๒๕๓๗ แก้ไขเพิ่มเติมถึง (ฉบับที่) พ.ศ. ๒๕๖๒ มาตรา ๖๖ และพระราชบัญญัติกำหนดแผนและขั้นตอนการกระจายอำนาจให้แก่องค์กรปกครองส่วนท้องถิ่น พ.ศ. ๒๕๔๒ หมวด ๒ มาตรา ๑๖ (๑) ประกอบกับระเบียบกระทรวงมหาดไทยว่าด้วยการจัดทำแผนพัฒนาขององค์กรปกครองส่วนท้องถิ่น พ.ศ. ๒๕๔๘ แก้ไขเพิ่มเติมถึง (ฉบับที่ ๓) พ.ศ. ๒๕๖๓ ได้กำหนดให้องค์กรปกครองส่วนท้องถิ่น มีอำนาจและหน้าที่ในการจัดทำแผนพัฒนาถิ่นของตนเอง แผนพัฒนาท้องถิ่นนั้น หมายถึง แผนพัฒนาท้องถิ่นขององค์กรปกครองส่วนท้องถิ่น โดยคณะกรรมการพัฒนาถิ่นจัดประชุมประชาคมท้องถิ่น ส่วนราชการ และรัฐวิสาหกิจที่เกี่ยวข้อง เพื่อแจ้งแนวทางพัฒนาท้องถิ่นรับทราบปัญหา ความต้องการ ประเด็น การพัฒนาและประเด็นที่เกี่ยวข้องตลอดจนความช่วยเหลือทางวิชาการ และแนวทางปฏิบัติที่เหมาะสมกับสภาพพื้นที่เพื่อนำมากำหนดแนวทางการจัดทำแผนพัฒนาท้องถิ่น โดยให้นำข้อมูลพื้นฐานในการพัฒนาจากหน่วยงานต่าง ๆ และข้อมูลในแผนพัฒนาหมู่บ้านหรือแผนชุมชนมาพิจารณาประกอบการจัดทำแผนพัฒนาท้องถิ่น

เพื่อให้การดำเนินการให้เป็นไปตามกฎหมายดังกล่าว จึงต้องจัดทำแผนพัฒนาท้องถิ่น (พ.ศ. ๒๕๖๖ - ๒๕๗๐) เพื่อใช้เป็นเครื่องมือในการจัดหางบประมาณรายจ่ายประจำปี และพร้อมที่จะนำไปสู่การปฏิบัติและสามารถใช้ในการประสานแผนการพัฒนาท้องถิ่นได้อย่างมีประสิทธิภาพและประสิทธิผลตามนโยบายที่คณะผู้บริหารหวังที่จะทำให้เกิดการพัฒนาในท้องถิ่น

องค์การบริหารส่วนตำบลหนองน้ำใส จึงหวังเป็นอย่างยิ่งว่าแผนพัฒนาท้องถิ่น (พ.ศ. ๒๕๖๖ - ๒๕๗๐) ฉบับนี้จะเป็นแนวทางในการพัฒนาองค์การบริหารส่วนตำบลที่มีประสิทธิภาพและตอบสนองความต้องการ ของประชาชนอย่างแท้จริงต่อไป

งานนโยบายและแผน  
องค์การบริหารส่วนตำบลหนองน้ำใส

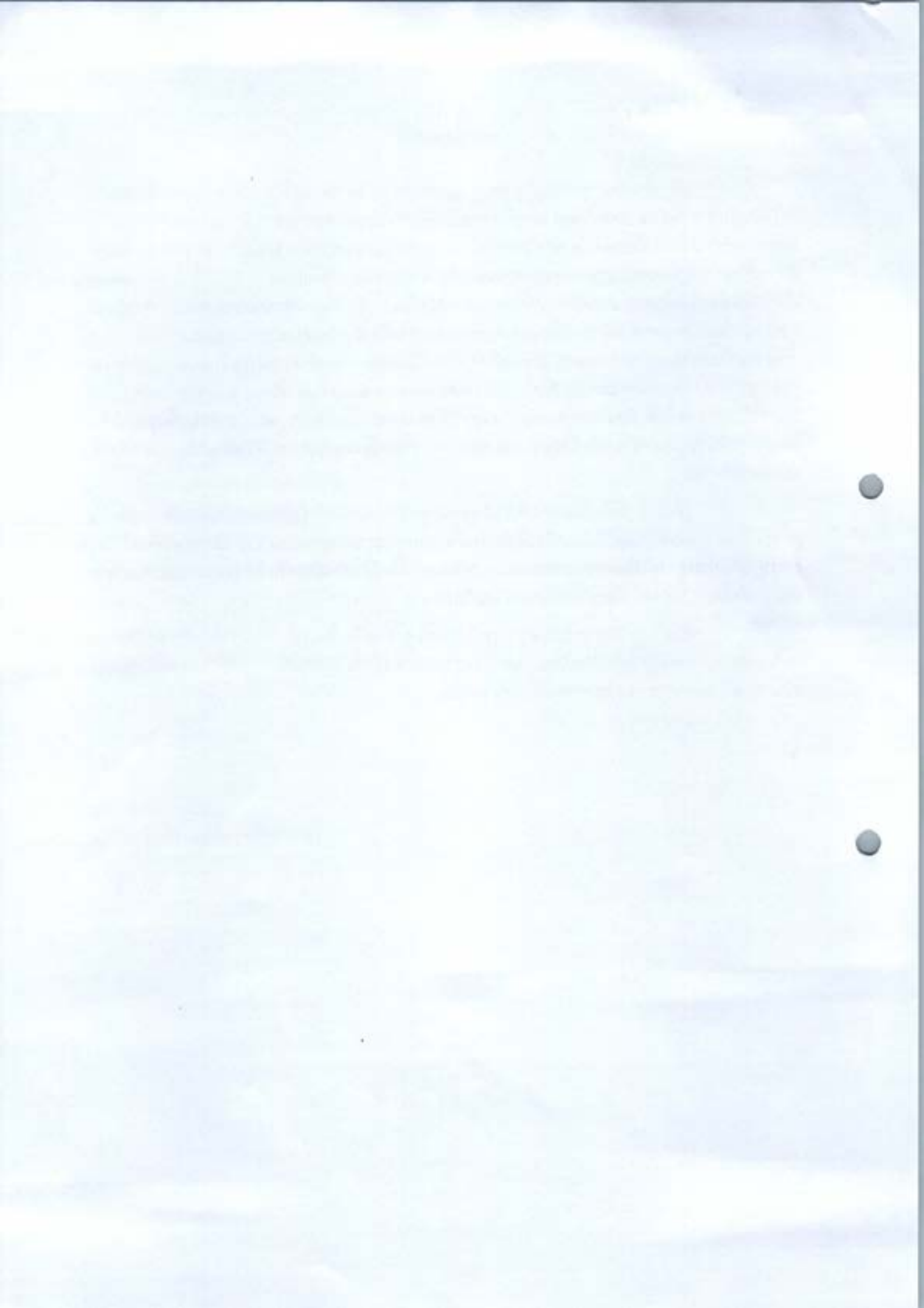

# สารบัญ

	หน้า
<b>ส่วนที่ ๑ สภาพทั่วไปและข้อมูลพื้นฐาน</b>	
๑.๑ ด้านกายภาพ	๑-๒
๑.๒ ด้านการเมือง/การปกครอง	๒-๕
๑.๓ ประชากร	๕
๑.๔ สภาพทางสังคม	๖-๗
๑.๕ ระบบบริการพื้นฐาน	๗-๙
๑.๖ ระบบเศรษฐกิจ	๙-๑๑
๑.๗ ศาสนา ประเพณี วัฒนธรรม	๑๑
๑.๘ ทรัพยากรธรรมชาติ	๑๒
๑.๙ อื่น ๆ (ถ้ามีระบุด้วย)	-
<b>ส่วนที่ ๒ ยุทธศาสตร์องค์กรปกครองส่วนท้องถิ่น</b>	
๒.๑ ความสัมพันธ์ระหว่างแผนพัฒนาระดับมหภาค	๑๓-๓๖
๒.๒ ยุทธศาสตร์ขององค์กรปกครองส่วนท้องถิ่น	๓๖-๔๔
๒.๓ การวิเคราะห์เพื่อพัฒนาท้องถิ่น	๔๔-๖๒
<b>ส่วนที่ ๓ การนำแผนพัฒนาท้องถิ่นไปสู่การปฏิบัติ</b>	
๓.๑ ยุทธศาสตร์การพัฒนาและแผนงาน	๖๓-๖๔
๓.๒ บัญชีโครงการพัฒนาท้องถิ่น	
๑) แบบ ผ.๐๑	๖๕-๖๗
๒) แบบ ผ.๐๑/๑	๖๘
๓) แบบ ผ.๐๒	๖๙-๒๐๐
๔) แบบ ผ.๐๒/๑	๒๐๑-๒๒๓
๕) แบบ ผ.๐๒/๒	๒๒๔-๒๓๒
๖) แบบ ผ.๐๓	๒๓๓-๒๔๔
<b>ส่วนที่ ๔ การติดตามและประเมินผล</b>	
๔.๑ การติดตามและประเมินผลยุทธศาสตร์	๒๔๕-๒๔๗
๔.๒ การติดตามและประเมินผลโครงการ	๒๔๘-๒๕๐
๔.๓ สรุปผลการพัฒนาท้องถิ่น	๒๕๐-๒๕๑
๔.๔ ข้อเสนอแนะในการจัดทำแผนพัฒนาท้องถิ่นในอนาคต	๒๕๑

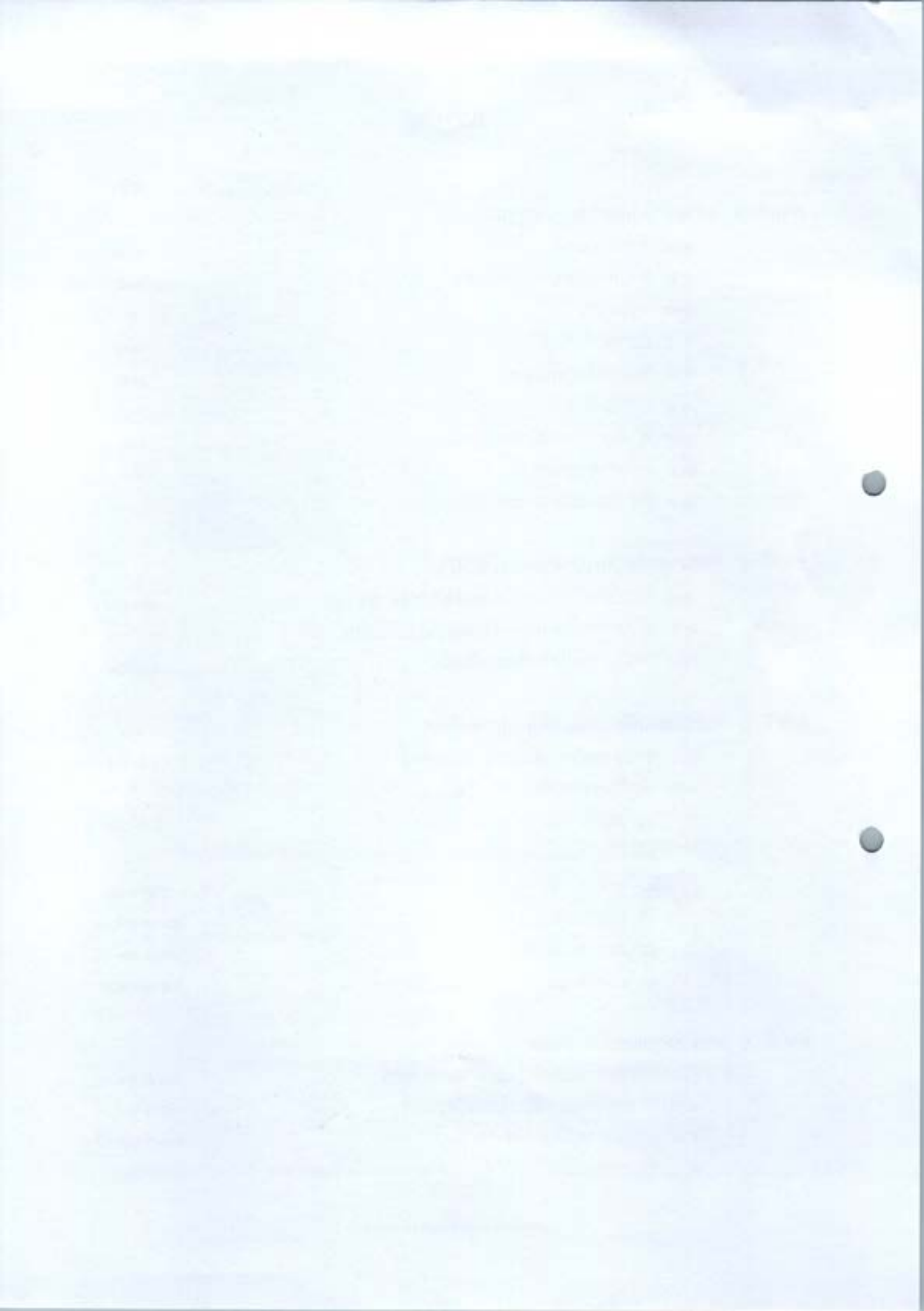

## หลักการและเหตุผล

\*\*\*\*\*

ตามที่หนังสือกระทรวงมหาดไทย ด่วนที่ มท ๐๘๑๐.๗/ว ๗๔๗๖ ลงวันที่ ๑๔ ธันวาคม ๒๕๖๓ เรื่อง แนวทางการจัดทำแผนพัฒนาขององค์กรปกครองส่วนท้องถิ่น (พ.ศ. ๒๕๖๖ - ๒๕๗๐) แจ้งให้องค์กรปกครองส่วนท้องถิ่นจัดทำหรือทบทวนให้แล้วเสร็จภายในเดือนตุลาคมก่อนปีงบประมาณถัดไปประกอบกับระเบียบกระทรวงมหาดไทยว่าด้วยการจัดทำแผนพัฒนาขององค์กรปกครองส่วนท้องถิ่น พ.ศ. ๒๕๔๘ แก้ไขเพิ่มเติมถึง (ฉบับที่ ๓) พ.ศ. ๒๕๖๑ กำหนดให้องค์กรปกครองส่วนท้องถิ่นจัดทำแผนพัฒนาท้องถิ่น โดยรวบรวมปัญหา ความต้องการ และข้อมูลมาจัดทำร่างแผนพัฒนาท้องถิ่น กำหนดประเด็นหลักการพัฒนารวมทั้งให้สอดคล้องกับความต้องการของประชาชนหรืออาจนำข้อมูลพื้นฐานในการพัฒนาจากหน่วยงานต่าง ๆ และข้อมูลในแผนชุมชน มาประกอบการพิจารณาจัดทำแผนพัฒนาท้องถิ่น และใช้แผนท้องถิ่นเป็นกรอบในการจัดทำงบประมาณรายจ่ายประจำปี งบประมาณรายจ่ายเพิ่มเติม และงบประมาณจากเงินสะสม โดยอาศัยอำนาจตามระเบียบกระทรวงมหาดไทยว่าด้วยการจัดทำแผนพัฒนาขององค์กรปกครองส่วนท้องถิ่น พ.ศ. ๒๕๔๘ แก้ไขเพิ่มเติมถึง (ฉบับที่ ๓) พ.ศ. ๒๕๖๑ ข้อ ๑๗ การจัดทำแผนพัฒนาท้องถิ่น ให้ดำเนินการตามขั้นตอน ดังนี้

(๑) คณะกรรมการพัฒนาท้องถิ่นจัดประชุมประชาคมท้องถิ่น ส่วนราชการและรัฐวิสาหกิจที่เกี่ยวข้อง เพื่อแจ้งแนวทางการพัฒนาท้องถิ่น รับทราบปัญหา ความต้องการประเด็นการพัฒนาและประเด็นที่เกี่ยวข้องตลอดจนความช่วยเหลือทางวิชาการและแนวทางการปฏิบัติหน้าที่เหมาะสมกับสภาพพื้นที่เพื่อนำมากำหนดแนวทางการจัดทำแผนพัฒนาท้องถิ่น โดยให้นำข้อมูลพื้นฐานในการพัฒนาจากหน่วยงานต่าง ๆ และข้อมูลในแผนพัฒนาหมู่บ้านหรือแผนชุมชนมาพิจารณาประกอบการจัดทำแผนพัฒนาท้องถิ่น

(๒) คณะกรรมการสนับสนุนการจัดทำแผนพัฒนาท้องถิ่นรวบรวมแนวทางและข้อมูลนำวิเคราะห์เพื่อจัดทำร่างแผนพัฒนาท้องถิ่น แล้วเสนอคณะกรรมการพัฒนาท้องถิ่น

(๓) คณะกรรมการพัฒนาท้องถิ่นพิจารณาร่างแผนพัฒนาท้องถิ่นเพื่อเสนอผู้บริหารท้องถิ่น

(๔) ผู้บริหารท้องถิ่นพิจารณาอนุมัติร่างแผนพัฒนาท้องถิ่นและประกาศใช้แผนพัฒนาท้องถิ่น เพื่อให้เป็นไปตามกฎหมายว่าด้วยสภาตำบลและองค์การบริหารส่วนตำบลสำหรับองค์การบริหารตำบลให้ผู้บริหารท้องถิ่นเสนอร่างแผนพัฒนาท้องถิ่นต่อสภาองค์การบริหารส่วนตำบลเพื่อให้ความเห็นชอบก่อนแล้วผู้บริหารท้องถิ่น จึงพิจารณาอนุมัติ และประกาศใช้แผนพัฒนาท้องถิ่นต่อไป

เนื่องจากสถานการณ์การแพร่ระบาดของโรคติดเชื้อไวรัสโคโรนา ๒๐๑๙ (COVID-๑๙) ระลอกใหม่ ผู้ว่าราชการจังหวัดสระแก้ว อาศัยอำนาจตามระเบียบกระทรวงมหาดไทยว่าด้วยการจัดทำแผนพัฒนาท้องถิ่นขององค์กรปกครองส่วนท้องถิ่น พ.ศ. ๒๕๔๘ และที่แก้ไขเพิ่มเติม ข้อ ๕ วรรคสอง ผู้ว่าราชการจังหวัดสระแก้ว จึงยกเว้นการจัดประชุมประชาคมท้องถิ่น กรณีการเพิ่มเติมแผนพัฒนาท้องถิ่นขององค์กรปกครองส่วนท้องถิ่นในเขตจังหวัดสระแก้ว ตามหนังสือจังหวัดสระแก้ว ด่วนที่สุด ที่ สก ๐๐๒๓.๕/ ๐๙๔๕ ลงวันที่ ๒๕ กุมภาพันธ์ ๒๕๖๔ เรื่อง แนวทางการจัดทำประชาคมท้องถิ่นกรณีการจัดทำและเพิ่มเติมแผนพัฒนาท้องถิ่นขององค์กรปกครองส่วนท้องถิ่นในสถานการณ์การแพร่ระบาดของโรคติดเชื้อไวรัสโคโรนา ๒๐๑๙ (COVID-๑๙) องค์การบริหารส่วนตำบลหนองน้ำใส

ดังนั้น เพื่อให้แผนพัฒนาท้องถิ่นเป็นไปตามเจตนารมณ์ของกฎหมายเพื่อตอบสนองปัญหาและความต้องการของประชาชนในบริบทสังคมที่เปลี่ยนแปลงไป องค์การบริหารส่วนตำบลหนองน้ำใส จึงดำเนินการทบทวนแผนพัฒนาท้องถิ่น (พ.ศ. ๒๕๖๖ - ๒๕๗๐) เพื่อใช้เป็นกรอบในการจัดทำงบประมาณรายจ่ายประจำปี งบประมาณรายจ่ายเพิ่มเติม และงบประมาณจากเงินสะสม ต่อไป

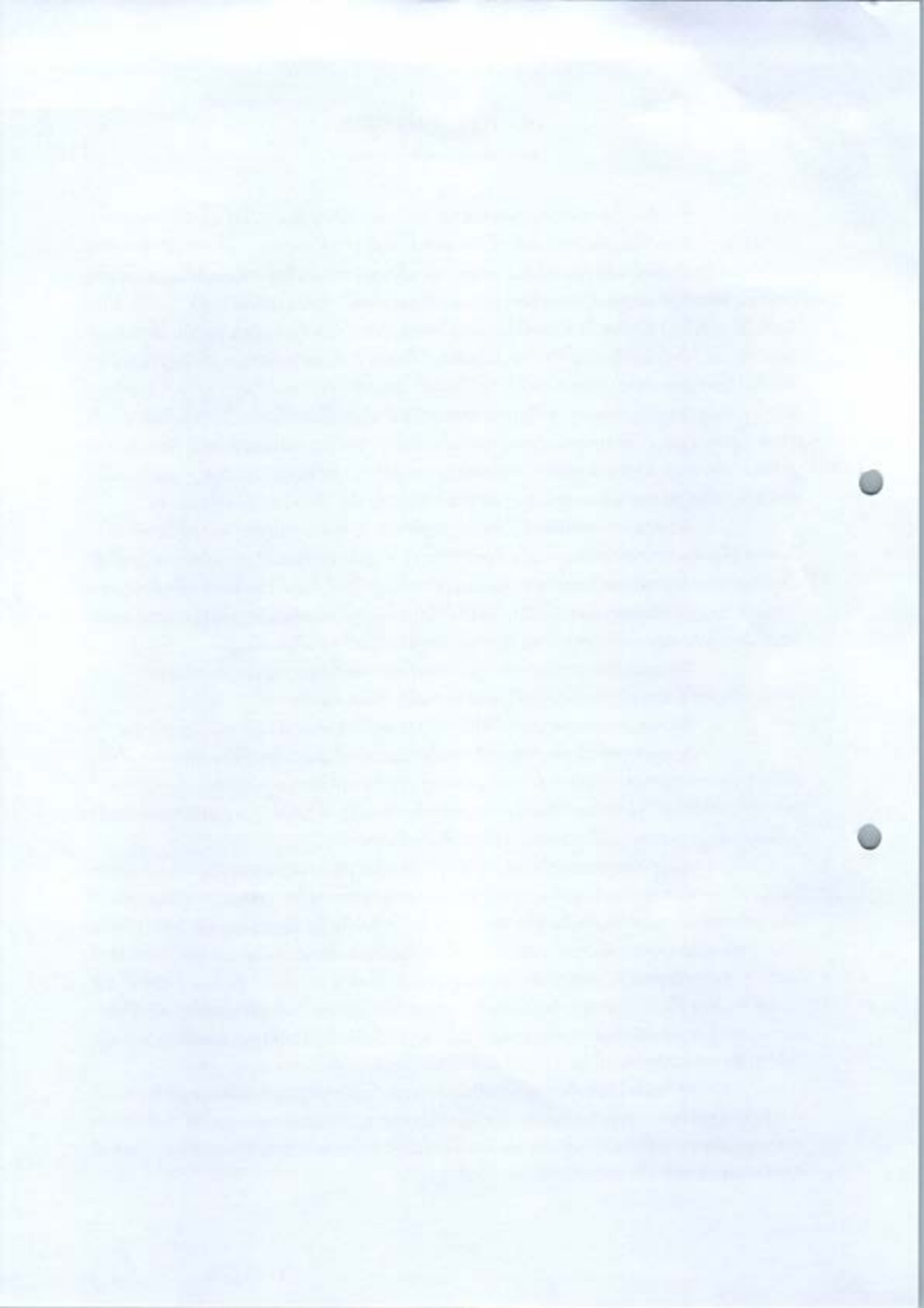

**แผนพัฒนาท้องถิ่น**  
**(พ.ศ. ๒๕๖๖-๒๕๗๐)**  
**ขององค์การบริหารส่วนตำบลหนองน้ำใส อำเภอพัฒนานคร**  
**จังหวัดสระแก้ว**

.....  
**ส่วนที่ ๑**

**สภาพทั่วไปและข้อมูลพื้นฐาน**

**๑. สภาพทั่วไปและข้อมูลพื้นฐาน**

**๑. ด้านกายภาพ**

**(๑) ที่ตั้งของหมู่บ้าน/ชุมชน/ตำบล**

องค์การบริหารส่วนตำบลหนองน้ำใส ตั้งอยู่เลขที่ ๓๖๔ หมู่ที่ ๔ ตำบลหนองน้ำใส อำเภอพัฒนานคร จังหวัดสระแก้ว ๒๗๑๖๐ เบอร์โทร ๐๓๗ ๒๔๗๑๓๗ โทรสาร ๐๓๗ ๒๔๗๑๓๖

ห่างจากตัวอำเภอพัฒนานคร	ระยะทางประมาณ ๒๐ กิโลเมตร
ห่างจากตัวจังหวัดปราจีนบุรี	ระยะทางประมาณ ๕๐ กิโลเมตร
ห่างจากกรุงเทพมหานคร	ระยะทางประมาณ ๒๗๓ กิโลเมตร

การคมนาคมใช้ทางหลวงแผ่นดินหมายเลข ๓๑๔๘ ถนนวัฒนา - แชร้ออ เป็นเส้นทางสายหลัก

**อาณาเขต**

ทิศเหนือ	ติดต่อกับ ตำบลหนองหมากฝ้าย ตำบลช่องกุ่ม อำเภอพัฒนานคร
ทิศใต้	ติดต่อกับ ตำบลหนองแวง อำเภอพัฒนานคร ตำบลหันทราย อำเภออรัญประเทศ
ทิศตะวันออก	ติดต่อกับ ตำบลช่องกุ่ม อำเภอพัฒนานคร
ทิศตะวันตก	ติดต่อกับ ตำบลหนองตะเคียนบอน ตำบลโนนหมากเค็ง อำเภอพัฒนานคร



**(๒) ลักษณะภูมิประเทศ**

ในเขตตำบลหนองน้ำใส มีลักษณะพื้นที่ราบลุ่มและที่ดอนมี ๓ คูกาล (ฤดูร้อน, ฤดูฝน, ฤดูหนาว)

**(๓) ลักษณะภูมิอากาศ**

ลักษณะภูมิอากาศเป็นแบบมรสุมเมืองร้อน มี ๓ ฤดู ดังนี้

- ฤดูร้อน ระหว่างเดือนมีนาคม - พฤษภาคม อุณหภูมิระหว่าง ๒๘-๔๐ องศาเซลเซียส
- ฤดูฝน ระหว่างเดือนมิถุนายน - ตุลาคม อุณหภูมิระหว่าง ๒๕-๓๙ องศาเซลเซียส
- ฤดูหนาว ระหว่างเดือนพฤศจิกายน-กุมภาพันธ์ อุณหภูมิระหว่าง ๑๗-๒๔ องศาเซลเซียส  
อุณหภูมิเฉลี่ยตลอดปี ๒๙ องศาเซลเซียส

**(๔) ลักษณะของดิน**

ลักษณะดินโดยทั่วไปเป็นดินร่วนปนทราย ประมาณ ๗๕% ดินลูกรังประมาณ ๑๕ % ลักษณะดินในพื้นที่เป็นดินเหนียวประมาณ ๑๐ %

**(๕) ลักษณะของแหล่งน้ำ**

มีแหล่งน้ำที่ใช้สำหรับ อุปโภค-บริโภค จำนวน ๕ แห่ง แหล่งน้ำทั้ง ๕ แห่งเคยเป็นแหล่งน้ำที่ เกิดขึ้นตามธรรมชาติและอบค.ได้ดำเนินการปรับปรุงก่อสร้างขึ้นใหม่เพื่อเพียงพอกับการอุปโภคและ บริโภคของประชาชน ดังนี้

ลำห้วย	๑	แห่ง	สระน้ำ	๙	แห่ง
หนองน้ำ	-	แห่ง	บ่อน้ำตื้น	๔๐	แห่ง
ลำคลอง	๑๐	แห่ง	บ่อบาดาล	๑๓	แห่ง
บึง	-	แห่ง	อ่างเก็บน้ำ	๑	แห่ง
แม่น้ำ	-	แห่ง	ฝาย	๔	แห่ง
อื่นๆ (ระบุ)	-	แห่ง	เหมือง	-	แห่ง

**(๖) ลักษณะของไม้และป่าไม้**

ในเขตองค์การบริหารส่วนตำบลหนองน้ำใส มีป่าไม้ยืนต้นที่เกิดขึ้นเองตามธรรมชาติในพื้นที่ สาธารณะประโยชน์ และต้นไม้ที่ประชาชนปลูกไว้เพื่อการเกษตร เช่น ต้นยูคาลิปตัส เป็นต้น

**๒. ด้านการเมือง/การปกครอง**

องค์การบริหารส่วนตำบลหนองน้ำใส ประกอบด้วยชุมชนจำนวน ๑๐ หมู่บ้าน มีสมาชิกสภา องค์การบริหารส่วนตำบล ๒๐ คน ประชาชนส่วนใหญ่ให้ความสนใจด้านการเมืองและให้ร่วมมือเป็นอย่างดี จากข้อมูล การเลือกตั้ง ในปี พ.ศ. ๒๕๕๖ มีประชาชนมาใช้สิทธิเลือกตั้งนายกองค์การบริหารส่วน ตำบลหนองน้ำใส ๔,๒๓๕ คน จากผู้มีสิทธิเลือกตั้งทั้งสิ้น ๔,๙๖๑ คน คิดเป็นร้อยละ ๘๕.๓๖ มีผู้มาใช้ สิทธิเลือกตั้งสมาชิกสภาองค์การบริหารส่วนตำบลหนองน้ำใส ๔,๒๓๕ คน จากผู้มีสิทธิเลือกตั้งทั้งสิ้น ๔,๙๖๑ คน คิดเป็นร้อยละ ๘๕.๓๖ และการแข่งขันทางการเมืองค่อนข้างสูง แต่ก็ไม่มีเหตุการณ์รุนแรง ใดๆในพื้นที่ ทั้งนี้เพราะได้รับความร่วมมือ จากผู้นำ ท้องที่ ท้องถิ่น และเจ้าหน้าที่ช่วยกันดูแลสอดส่อง พกติกรรม แล้วรายงานให้อำเภอทราบ รวมถึงการณรงค์ ประชาสัมพันธ์ ให้ข้อมูลที่ถูกต้อง เกี่ยวกับข้อ กฎหมายของการเลือกตั้งที่กระทำได้และทำไม่ได้ให้ประชาชนได้รับทราบ รวมถึงการเปิดโอกาสให้ ประชาชนได้แสดงความคิดเห็นต่างๆ เกี่ยวกับแนวทางการพัฒนาชุมชนในเวทีประชาคมท้องถิ่น ก่อนการ จัดทำแผนพัฒนาท้องถิ่น ทำให้ได้ข้อมูลที่แท้จริงตรงกับตามความต้องการของประชาชนในการจัดทำ แผนพัฒนาท้องถิ่น นอกจากนี้องค์การบริหารส่วนตำบลหนองน้ำใส ได้จัดโครงการอบรมศึกษา ดูงาน ของคณะผู้บริหาร สมาชิกสภา พนักงาน ผู้นำชุมชน และกรรมการชุมชน และตัวแทนกลุ่มอาชีพ ต่างๆ เพื่อเพิ่มพูนความรู้และประสบการณ์ที่ได้รับมาพัฒนาชุมชน

(๑) เขตการปกครอง

จำนวนหมู่บ้านในเขตองค์การบริหารส่วนตำบล ๑๐ หมู่ ได้แก่

หมู่ที่ ๑ บ้านหนองเรือ

นายวิระ	จันทร์สอน	เป็นผู้ใหญ่บ้าน
นายประเวช	มลโสกุล	เป็นผู้ช่วยผู้ใหญ่บ้านฝ่ายปกครอง
นางสาวราตรี	ถาวรวัฒน์	เป็นผู้ช่วยผู้ใหญ่บ้านฝ่ายปกครอง
นายยุทธนา	ถาวรสาธิต	เป็นผู้ช่วยผู้ใหญ่บ้านฝ่ายรักษาความสงบ

หมู่ที่ ๒ บ้านหนองน้ำใส

นายวิรัช	สนเกื้อกุล	เป็นผู้ใหญ่บ้าน
นายจำปี	เพี้ยกุดเพ็ง	เป็นผู้ช่วยผู้ใหญ่บ้านฝ่ายปกครอง
นายเลิศ	ลาซ้อย	เป็นผู้ช่วยผู้ใหญ่บ้านฝ่ายปกครอง
นายสายันต์	ถาวรผล	เป็นผู้ช่วยผู้ใหญ่บ้านฝ่ายรักษาความสงบ

หมู่ที่ ๓ บ้านหนองน้ำใส

นายมานะ	ทองชื่น	เป็นผู้ใหญ่บ้าน
นายชาญ	มลโสกุล	เป็นผู้ช่วยผู้ใหญ่บ้านฝ่ายปกครอง
นายสุพจน์	เชียงสากุล	เป็นผู้ช่วยผู้ใหญ่บ้านฝ่ายปกครอง
นางสาวดลพร	ทองชื่น	เป็นผู้ช่วยผู้ใหญ่บ้านฝ่ายรักษาความสงบ

หมู่ที่ ๔ บ้านซันเม็ก

นายจันทร์วัลย์	หาญสมศรี	เป็นผู้ใหญ่บ้าน
นายจรรยา	ดีสนอง	เป็นผู้ช่วยผู้ใหญ่บ้านฝ่ายปกครอง
นายสงบ	ทิพย์เวช	เป็นผู้ช่วยผู้ใหญ่บ้านฝ่ายปกครอง
นายนิกร	ถาวรสาธิต	เป็นผู้ช่วยผู้ใหญ่บ้านฝ่ายรักษาความสงบ

หมู่ที่ ๕ บ้านซันนกแก้ว

นางบุญประสพ	อ่อนหวาน	กำนันตำบลหนองน้ำใส
นางพานทอง	เอื้อโย	เป็นผู้ช่วยผู้ใหญ่บ้านฝ่ายปกครอง
นางลำตวน	พรมเชียว	เป็นผู้ช่วยผู้ใหญ่บ้านฝ่ายปกครอง
นายบุญสัน	มณฑาลพ	เป็นผู้ช่วยผู้ใหญ่บ้านฝ่ายรักษาความสงบ
นายประนอม	จันทร์กุล	สารวัตรกำนัน
นายสุบรรณ	คำน้อย	สารวัตรกำนัน
นางสาวสุจิตรา	เถาว์วัลย์	แพทย์ประจำตำบล

หมู่ที่ ๖ บ้านเนินสะอาด

นายสมบูรณ์	ดาชัย	เป็นผู้ใหญ่บ้าน
นายเทอดศักดิ์	ศรีพิศ	เป็นผู้ช่วยผู้ใหญ่บ้านฝ่ายปกครอง
นายพรชัย	ทองกล้า	เป็นผู้ช่วยผู้ใหญ่บ้านฝ่ายปกครอง
นายคำพอง	ทองกล้า	เป็นผู้ช่วยผู้ใหญ่บ้านฝ่ายรักษาความสงบ

หมู่ที่ ๗ บ้านซันน้ำบัน

นายสุทัศน์	ทองชม	เป็นผู้ใหญ่บ้าน
นายทองโรจน์	กุ่มประสิทธิ์	เป็นผู้ช่วยผู้ใหญ่บ้านฝ่ายปกครอง
นายสมจิตร	ศรีชา	เป็นผู้ช่วยผู้ใหญ่บ้านฝ่ายปกครอง
นายวุฒิศักดิ์	สังข์กรรม	เป็นผู้ช่วยผู้ใหญ่บ้านฝ่ายรักษาความสงบ

หมู่ที่ ๘ บ้านทางโค้ง

นายทองอาน	ถาวรสุข	เป็นผู้ใหญ่บ้าน
นางสุวรรณ	ผายพิมาย	เป็นผู้ช่วยผู้ใหญ่บ้านฝ่ายปกครอง
นายหัง	ทองชิง	เป็นผู้ช่วยผู้ใหญ่บ้านฝ่ายปกครอง
นายแสง	เชียงสากุล	เป็นผู้ช่วยผู้ใหญ่บ้านฝ่ายรักษาความสงบ

หมู่ที่ ๙ บ้านท่าพระจันทร์

นายจำเนียร	ศุนกลาง	เป็นผู้ใหญ่บ้าน
นายสาคร	จันทปาขาว	เป็นผู้ช่วยผู้ใหญ่บ้านฝ่ายปกครอง
นายสมพงษ์	คาโส	เป็นผู้ช่วยผู้ใหญ่บ้านฝ่ายปกครอง
นายเสรี	มูลธานี	เป็นผู้ช่วยผู้ใหญ่บ้านฝ่ายรักษาความสงบ

หมู่ที่ ๑๐ บ้านเนินเหล่า

นายสมคิด	สายทอง	เป็นผู้ใหญ่บ้าน
นางบังอร	ทองบุญ	เป็นผู้ช่วยผู้ใหญ่บ้านฝ่ายปกครอง
นายแวใจ	จำปาเมือง	เป็นผู้ช่วยผู้ใหญ่บ้านฝ่ายปกครอง
นายยอดทอง	สายทอง	เป็นผู้ช่วยผู้ใหญ่บ้านฝ่ายรักษาความสงบ

ผู้บริหารองค์การบริหารส่วนตำบลหนองน้ำใส

นายบัณฑิต ผลาหาญ ตำแหน่ง ผู้อำนวยการกองช่าง รักษาราชการแทน ปลัดองค์การบริหารส่วนตำบลหนองน้ำใส ปฏิบัติหน้าที่ นายกองค์การบริหารส่วนตำบลหนองน้ำใส

สภาองค์การบริหารส่วนตำบลหนองน้ำใส

๑. นายอุดม พรหมทิพย์	ประธานสภาองค์การบริหารส่วนตำบล หมู่ที่ ๗
๒. นายพิชิต พรหมเวช	รองประธานสภาองค์การบริหารส่วนตำบล หมู่ที่ ๒
๓. นายวิพล ป้องโสม	เลขานุการสภาองค์การบริหารส่วนตำบล หมู่ที่ ๑
๔. นางอุไรวรรณ ทุมประคอน	สมาชิกสภาองค์การบริหารส่วนตำบล หมู่ที่ ๑
๕. นายนรินทร์ ถาวรผล	สมาชิกสภาองค์การบริหารส่วนตำบล หมู่ที่ ๒
๖. นายชำนาญ มลโสภา	สมาชิกสภาองค์การบริหารส่วนตำบล หมู่ที่ ๓
๗. นางเทียม เฉลียวกิจ	สมาชิกสภาองค์การบริหารส่วนตำบล หมู่ที่ ๔
๘. นายธนศ คุกกักตัมมนตรี	สมาชิกสภาองค์การบริหารส่วนตำบล หมู่ที่ ๔
๙. นายชูชาติ ลีลี	สมาชิกสภาองค์การบริหารส่วนตำบล หมู่ที่ ๕
๑๐. จ.ส.อ.บรรจบ อ่อนหวาน	สมาชิกสภาองค์การบริหารส่วนตำบล หมู่ที่ ๕
๑๑. นายวิเชียร ถาวรวัฒน์	สมาชิกสภาองค์การบริหารส่วนตำบล หมู่ที่ ๖
๑๒. นายสายันต์ คำน้อย	สมาชิกสภาองค์การบริหารส่วนตำบล หมู่ที่ ๖
๑๓. นายประสงค์ วงษ์ศิริ	สมาชิกสภาองค์การบริหารส่วนตำบล หมู่ที่ ๗
๑๔. นายสิงห์ ทองชื่น	สมาชิกสภาองค์การบริหารส่วนตำบล หมู่ที่ ๘
๑๕. นายสมปอง ถาวรผล	สมาชิกสภาองค์การบริหารส่วนตำบล หมู่ที่ ๘
๑๖. นายสิทธิโชค เอกตาแสง	สมาชิกสภาองค์การบริหารส่วนตำบล หมู่ที่ ๙
๑๗. นายสังคม กลิ่นไกล	สมาชิกสภาองค์การบริหารส่วนตำบล หมู่ที่ ๙
๑๘. นายสุรพล ทองชื่น	สมาชิกสภาองค์การบริหารส่วนตำบล หมู่ที่ ๑๐
๑๙. นายขจร ครุประสี	สมาชิกสภาองค์การบริหารส่วนตำบล หมู่ที่ ๑๐

(๒) การเลือกตั้ง

สรุปผลการใช้สิทธิลงคะแนนเลือกตั้งนายกองค์การบริหารส่วนตำบลและสมาชิกสภาองค์การบริหารส่วนตำบล เมื่อวันที่ ๑๒ ตุลาคม ๒๕๖๖

ประเภท	จำนวนผู้มีสิทธิ	ผู้มาใช้สิทธิ		บัตรเสีย		บัตรไม่ลงคะแนน		บัตรดี	
		จำนวน	ร้อยละ	จำนวน	ร้อยละ	จำนวน	ร้อยละ	จำนวน	ร้อยละ
นายก อบต.	๔,๙๖๑	๔,๒๓๕	๘๕.๓๖	๑๔๙	๓.๐๐	๖	๐.๑๒	๔,๐๘๐	๘๒.๒๔
ส.อบต.	๔,๙๖๑	๔,๒๓๕	๘๕.๓๖	๕๔	๑.๐๘	๑๒	๐.๒๔	๔,๑๖๙	๘๔.๐๔

ประชาชนในเขตตำบลหนองน้ำใส ให้ความสำคัญในกิจกรรมทางการเมืองเสมอเป็นอย่างมาก เห็นได้จากการมีส่วนร่วมในกิจกรรมต่างๆ เช่น การประชุมประชาชนในการจัดแผนพัฒนาท้องถิ่น กิจกรรมจิตอาสา และโครงการต่างๆ ที่องค์การบริหารส่วนตำบลหนองน้ำใสจัดขึ้น

๓. ประชากร

(๑) ข้อมูลเกี่ยวกับจำนวนประชากร (พ.ศ. ๒๕๖๔)

ลำดับ	ชื่อหมู่บ้าน	จำนวนครัวเรือน	ชาย	หญิง	รวม (คน)
๑	หนองเรือ	๒๐๕	๓๙๑	๓๕๑	๗๔๒
๒	หนองน้ำใส	๓๖๕	๒๖๗	๒๕๔	๕๒๑
๓	หนองน้ำใส	๑๒๙	๒๘๓	๒๖๗	๕๕๐
๔	ซับเม็ก	๓๖๙	๖๓๒	๕๕๔	๑,๑๘๖
๕	ซับนกแก้ว	๑๙๗	๓๙๒	๓๗๒	๗๖๔
๖	เนินสะอาด	๑๐๓	๒๐๐	๑๙๗	๓๙๗
๗	ซับน้ำบัน	๒๘๐	๕๒๕	๕๕๒	๑,๐๗๗
๘	ทางโค้ง	๑๓๒	๒๖๒	๒๗๒	๕๓๔
๙	ท่าพระจันทร์	๑๑๕	๒๔๔	๒๔๙	๔๙๓
๑๐	เนินเหล่า	๑๗๑	๓๓๖	๓๕๒	๖๘๘
		๑,๘๖๖	๓,๕๑๒	๓,๔๒๐	๖,๙๓๒

(๒) ช่วงอายุและจำนวนประชากร

ตำบลหนองน้ำใส อำเภอวัฒนานคร จังหวัดสระแก้ว			
	ชาย	หญิง	ช่วงอายุ
เยาวชน	๕๖๕	๔๓๕	อายุต่ำกว่า ๑๘ ปี
วัยรุ่น/วัยทำงาน	๒,๓๘๖	๒,๓๖๔	อายุ ๑๘ - ๖๐ ปี
ผู้สูงอายุ	๕๖๑	๖๒๑	อายุมากกว่า ๖๐ ขึ้นไป
รวม	๓,๕๑๒	๓,๔๒๐	๖,๙๓๒

#### ๔. สภาพทางสังคม

##### (๑) การศึกษา

จากการสำรวจข้อมูลพื้นฐานพบว่า ประชากรอายุ ๑๕ - ๖๐ ปีเต็ม ร้อยละ ๔๙ อ่านเขียนภาษาไทย และคิดเลขอย่างง่ายได้ เด็กอายุระหว่าง ๖ - ๑๔ ปี ได้รับการศึกษาภาคบังคับ ๕ ปี ๑๐๐ เปอร์เซ็นต์ ร้อยละ ๔๙ มีงานทำ การศึกษาอยู่ในระดับเกณฑ์ที่ดี แต่ยังมีปัญหาปัญหาคือไม่สามารถที่จะแข่งขันกับเมืองใหญ่ได้ ทั้งนี้เนื่องการบริหารส่วนตำบลหนองน้ำใส ก็ได้จัดกิจกรรมให้กับเด็กของศูนย์พัฒนาเด็กเล็ก รวมถึงการสนับสนุนอาหารเสริมนม อาหารกลางวัน ในกับทางโรงเรียนในเขตพื้นที่ และร่วมกันจัดกิจกรรมต่างๆ

##### การศึกษา ข้อมูล ณ ปัจจุบัน

มีสถานศึกษาในสังกัดสำนักงานเขตพื้นที่การศึกษาสระแก้ว เขต ๒ จำนวน ๔ แห่ง ดังนี้

ลำดับที่	สถานศึกษา	จำนวนครู	จำนวนนักเรียน			ผู้อำนวยการ
			ชาย	หญิง	รวม	
๑	โรงเรียนบ้านหนองเรือ	๑๘	๙๗	๗๙	๑๗๖	นายสมจิตร สิงหวิบูลย์
๒	โรงเรียนบ้านหนองน้ำใส	๑๐	๕๔	๖๒	๑๑๖	นายสำรวม มีอาษา
๓	โรงเรียนบ้านเนินสะอาด	๑๓	๖๒	๖๐	๑๒๒	นายคมกฤช สมสาร
๔	โรงเรียนบ้านชันนกแก้ว	๑๓	๙๑	๙๙	๑๙๐	นายเยี่ยมพล ประดับภรณ์
รวม		๕๔	๓๐๔	๓๐๐	๖๐๔	

##### มีศูนย์พัฒนาเด็กเล็กในสังกัดองค์การบริหารส่วนตำบลหนองน้ำใส จำนวน ๒ แห่ง ดังนี้

ลำดับที่	สถานศึกษา	จำนวนผู้ดูแลเด็ก	จำนวนนักเรียน			รักษาการหัวหน้าศูนย์ฯ
			ชาย	หญิง	รวม	
๑	ศูนย์พัฒนาเด็กเล็กบ้านชันนกแก้ว	๓	๑๒	๑๓	๒๕	นางสาวสุนีย์ น้ำเย็น
๒	ศูนย์พัฒนาเด็กเล็กบ้านหนองเรือ	๒	๑๓	๑๑	๒๔	นางวิไลวัลย์ ถาวรกุล
รวม		๕	๒๕	๒๔	๔๙	

##### (๒) สาธารณสุข

มีสถานบริการสาธารณสุขจำนวน ๒ แห่ง ดังนี้

- ๒.๑ โรงพยาบาลส่งเสริมสุขภาพตำบลบ้านชันนกแก้ว มีเจ้าหน้าที่ จำนวน ๗ คน
- ๒.๒ โรงพยาบาลส่งเสริมสุขภาพตำบลบ้านหนองน้ำใส มีเจ้าหน้าที่ จำนวน ๖ คน
- ๒.๓ อาสาสมัครสาธารณสุข (อสม.) ประจำหมู่บ้าน มี จำนวน ๑๒๖ คน

##### (๓) อาชญากรรม

ตำบลหนองน้ำใสไม่มีอาชญากรรมรุนแรงเกิดขึ้น มีแต่เหตุการณ์ลักขโมยทรัพย์สินของประชาชน และอุบัติเหตุทางถนน การแก้ปัญหาขององค์การบริหารส่วนตำบลหนองน้ำใส คือเสนอโครงการต่างๆ บรรจุในแผนพัฒนาท้องถิ่น เพื่อจัดทำเป็นข้อบัญญัติ เช่น โครงการติดตั้งกล้องวงจรปิดในจุดที่เป็นที่สาธารณะและติดตั้งสัญญาณไฟกระพริบทางร่วมทางแยก รวมทั้งการเข้าร่วมกับเจ้าหน้าที่ตำรวจในการตั้งจุดตรวจ จุดสกัด จุดบริการ ในช่วงเทศกาลที่มีวันหยุดหลายวันเพื่ออำนวยความสะดวกให้กับประชาชน และปัญหาการทะเลาะวิวาทของกลุ่มวัยรุ่นโดยเฉพาะในสถานที่จัดงานดนตรี งานมหรสพ การแก้ไขปัญหาคือการแจ้งเตือนให้ผู้ปกครองดูแลบุตรหลานของตน ประชาสัมพันธ์ให้ทราบถึงผลกระทบ ผลเสียหาย และโทษที่ได้รับจากการเกิดทะเลาะวิวาท การขอความร่วมมือไปยังผู้นำ การขอคำสั่งจาก ตำรวจ ผู้นำ อปพร. เพื่อระงับเหตุไม่ให้เกิดความรุนแรง

#### (๔) ยาเสพติด

ปัญหา ยาเสพติด ในเขตตำบลหนองน้ำใส ข้อมูลจากสถานีตำรวจภูธรหนองหมากฝ้ายพบว่า มีผู้ที่คิด ยาเสพติดแต่เมื่อเทียบกับพื้นที่อื่นถือว่าน้อย และยังไม่พบผู้ค้า เหตุผลก็เนื่องมาจากกว่าได้รับความร่วมมือกับทาง ผู้นำ ชุมชน ประชาชน และหน่วยงานของรัฐ ที่ช่วยสอดส่องดูแลอยู่เป็นประจำ วิธีการแก้ไขปัญหาที่สามารถทำได้ตามอำนาจหน้าที่ เช่น การณรงค์ การประชาสัมพันธ์ การแจ้งเบาะแส การฝึกอบรมให้ความรู้ หาก นอกเหนือจากอำนาจหน้าที่ ก็จะประสานหรือแจ้งข้อมูลให้ทางอำเภอหรือตำรวจแล้วแต่กรณี

#### (๕) การสังคมสังเคราะห์

องค์การบริหารส่วนตำบลหนองน้ำใส ได้ดำเนินการด้านสังคมสังเคราะห์ ดังนี้

- ๕.๑ ดำเนินการจ่ายเบี้ยยังชีพให้กับผู้สูงอายุ ผู้พิการ และผู้ป่วยเอดส์
- ๕.๒ รับลงทะเบียนและประสานโครงการเงินอุดหนุนเพื่อการเลี้ยงดูเด็กแรกเกิด
- ๕.๓ ประสานการทำบัตรผู้พิการ
- ๕.๔ ตั้งโครงการการจ้างนักเรียน/นักศึกษาทำงานช่วงปิดภาคเรียน
- ๕.๕ ตั้งโครงการช่วยเหลือผู้ยากจน ยากไร้ รายได้น้อย และผู้ด้อยโอกาสไร้ที่พึ่ง
- ๕.๖ ตั้งโครงการปรับปรุงซ่อมแซมบ้านคนจน

### ๕. ระบบบริการพื้นฐาน ในเขตตำบลหนองน้ำใส ดังนี้

#### (๑) เส้นทางคมนาคม

ในเขตตำบลหนองน้ำใสมีเส้นทางคมนาคม ที่เป็นถนนคอนกรีตเสริมเหล็ก ร้อยละ ๗๐ เป้าหมายคือ ต้องการให้ครอบคลุมพื้นที่ทั้งหมด ๓๐๐ เปอเซ็นต์ โดยผู้บริหารมีนโยบายที่จะดำเนินการก่อสร้างถนนคอนกรีตเสริมเหล็กทุกสาย ปัญหาคือ องค์การบริหารส่วนตำบลหนองน้ำใส ยังไม่สามารถดำเนินการได้เนื่องจากพื้นที่ยังไม่เป็นที่สาธารณะ จะดำเนินการได้ก็ต่อเมื่อต้องเป็นที่สาธารณะ ประกอบกับมีงบประมาณที่ไม่เพียงพอ ปัจจุบัน ตำบลหนองน้ำใสมีเส้นทางคมนาคม ดังนี้

##### ๑.๑ เส้นทางคมนาคม การจราจร

###### ๑.๑.๑ ทางหลวงแผ่นดิน

- สก.๙๕๓๓ (ถนนวัฒนานคร - แชร้ออ) ระยะทาง ๔ กิโลเมตร

###### ๑.๑.๒ ถนนในความรับผิดชอบของกรมทางหลวง จำนวน ๓ สาย

- คอนกรีต จำนวน - สาย ระยะทาง - กม.
- ลาดยาง จำนวน ๓ สาย ระยะทาง ๒๒.๕ กม.
- ลูกรัง จำนวน- สาย ระยะทาง - กม.

###### ๑.๑.๓ ถนนในความรับผิดชอบของกรมโยธาธิการและผังเมือง จำนวน - สาย

- สภาพถนน คอนกรีต จำนวน - สาย ระยะทาง - กม.
- ลาดยาง จำนวน - สาย ระยะทาง - กม.
- ลูกรัง จำนวน - สาย ระยะทาง - กม.

###### ๑.๑.๔ ถนนในความรับผิดชอบของ กรป. กลาง จำนวน - สาย

- สภาพถนน คอนกรีต จำนวน - สาย ระยะทาง - กม.
- ลาดยาง จำนวน - สาย ระยะทาง - กม.
- ลูกรัง จำนวน - สาย ระยะทาง - กม.

**๑.๑.๕ ทางหลวงท้องถิ่น จำนวน ๕ สาย**

- สก.ถ.๕๘๐๐๕ หมู่ที่ ๗ (ถนนบ้านชันน้ำบัน-หมู่ที่ ๔ ตำบลช่องกุ่ม)  
ระยะทาง ๑.๔ กิโลเมตร
- สก.ถ.๕๘๐๐๔ หมู่ที่ ๕ (ถนนบ้านชันนกแก้ว-บ้านดงหมั่นทราย)  
ระยะทาง ๔ กิโลเมตร
- สก.ถ.๕๘๐๐๓ หมู่ที่ ๒-๘ (ถนนบ้านหนองน้ำใส-ห้วยพระปรัง)  
ระยะทาง ๕ กิโลเมตร
- สก.ถ.๕๘๐๐๒ หมู่ที่ ๑-๙ (ถนนบ้านหนองเรือ-บ้านท่าพระจันทร์)  
ระยะทาง ๖ กิโลเมตร
- สก.ถ.๕๘๐๐๑ หมู่ที่ ๙ (ถนนบ้านท่าพระจันทร์-ป่าสัก)  
ระยะทาง ๔ กิโลเมตร

**๑.๑.๖ ถนนของท้องถิ่น อบต.ตำบลหนองน้ำใส จำนวน ๑๒๑ สาย**

- |                   |              |                   |
|-------------------|--------------|-------------------|
| - สภาพถนน คอนกรีต | จำนวน ๔๓ สาย | ระยะทาง ๑๔.๒๑ กม. |
| - แอสฟัลท์ติก     | จำนวน ๑ สาย  | ระยะทาง ๒๐๐ กม.   |
| - ลาดยาง          | จำนวน ๒๘ สาย | ระยะทาง ๑๐.๕๑ กม. |
| - ลูกรัง          | จำนวน ๔๙ สาย | ระยะทาง ๖๘.๖๒ กม. |

**(๒) การไฟฟ้า**

การขยายเขตไฟฟ้า ปัจจุบันมีไฟฟ้าใช้ทุกครัวเรือน คิดเป็น ๑๐๐ เปอร์เซ็นต์ ปัญหาคือไฟฟ้าส่องสว่างทางหรือที่สาธารณะยังไม่สามารถดำเนินการครอบคลุมพื้นที่ได้ทั้งหมด เนื่องจากพื้นที่ที่มีความต้องการให้ติดตั้งไฟฟ้าส่องสว่างนั้นเป็นพื้นที่ส่วนบุคคล องค์การบริหารส่วนตำบลหนองน้ำใสจึงไม่สามารถดำเนินการได้ เช่นเดียวกับถนน การแก้ปัญหาคือ ประสานความร่วมมือกันหลายๆ ฝ่าย เพื่อชี้แจงทำความเข้าใจกับประชาชน ในพื้นที่ และวิธีการที่จะดำเนินการแก้ไขอย่างไร ทั้งนี้ องค์การบริหารส่วนตำบลหนองน้ำใส ก็ได้ตั้งงบประมาณ เพื่อแก้ไขปัญหาดังกล่าว และได้มีการชี้แจงให้ประชาชนได้รับทราบถึงเหตุผล เพื่อที่จะได้ช่วยกันแก้ไขปัญหากับชุมชน ปัจจุบันในเขตองค์การบริหารส่วนตำบลหนองน้ำใสมีไฟฟ้าใช้ ดังนี้

๒.๑ จำนวนครัวเรือนที่ใช้ไฟฟ้า ๑,๘๖๖ หลังคาเรือน

๒.๒ ไฟฟ้าสาธารณะ จำนวน ๓๘๐ จุด ครอบคลุมถนนทุกสายในเขตตำบลหนองน้ำใส

**(๓) การประปา**

เขตตำบลหนองน้ำใส มีน้ำประปาใช้ทุกหลังคาเรือน คิดเป็น ๑๐๐ เปอร์เซ็นต์ มีน้ำใช้ตลอดทั้งปี ปัญหาที่พบคือ การร้องเรียนเรื่องน้ำประปาขุ่นบ่อยครั้ง สาเหตุเนื่องจากบ่อกักน้ำประปาเกิดการตกตะกอนของน้ำ ซึ่งระบบประปาขององค์การบริหารส่วนตำบลหนองน้ำใส ยังไม่สามารถที่จะผลิตเป็นน้ำประปาสำหรับบริโภคได้ ปัจจุบันตำบลหนองน้ำใส ยังไม่มีปัญหาการขาดแคลนน้ำดิบสำหรับผลิตประปาให้ชุมชนได้ จะมีแต่ปัญหาท่อประปาแตก การแก้ปัญหาคือส่งเจ้าหน้าที่ลงไปสำรวจและดำเนินการแก้ไขตามจุดที่เกิดปัญหาในพื้นที่

**(๔) โทรศัพท์**

- |  |       |   |         |
|--|-------|---|---------|
| ๔.๑ จำนวนโทรศัพท์สาธารณะในเขตพื้นที่                                 | จำนวน | - | หมายเลข |
| ๔.๒ จำนวนโทรศัพท์ส่วนบุคคล   | จำนวน | - | หมายเลข |
| ๔.๓ จำนวนชุมสายโทรศัพท์  | จำนวน | - | ชุมสาย  |
| ๔.๔ ที่ทำการไปรษณีย์โทรเลข   | จำนวน | - | แห่ง    |
| ๔.๕ หอกระจายข่าวในพื้นที่ให้บริการได้ครอบคลุมพื้นที่ทั้ง ๑๐ หมู่บ้าน |       |   |         |

(๕) โพรเซสหรือการสื่อสารหรือการขนส่ง และวัสดุ ครุภัณฑ์

๕.๑ มีโพรเซส จำนวน ๓ แห่ง ให้บริการ เวลา ๐๘.๐๐ - ๑๖.๐๐ น. ในวันจันทร์ - เสาร์  
(วันเสาร์ครึ่งวัน) หยุดวันอาทิตย์

๖. ระบบเศรษฐกิจ

(๑) ด้านการเกษตร

ประชาชนในตำบลหนองน้ำใส ประกอบอาชีพเกษตรกรรมเป็นหลัก ส่วนใหญ่จะทำไร่น้ำสำหรับปลูกข้าวไร้อ้อย, สวนยูคาลิปตัส, สวนปาล์ม ทำนาตามฤดูกาลและทำผลไม้บ้างเป็นส่วนน้อย และทำการเลี้ยงสัตว์ เช่น โค, กระบือ, ไก่, สุกร นอกจากนั้นยังมีอาชีพการค้าและอาชีพรับราชการอีกบางส่วน สามารถแบ่งได้ ดังนี้

- เกษตรกรรม      ประมาณร้อยละ ๗๕
- ค้าขาย            ประมาณร้อยละ ๑๐
- รับจ้าง            ประมาณร้อยละ ๕
- รับราชการ        ประมาณร้อยละ ๑๐

๑.๑ ข้อมูลด้านการเกษตร

- หมู่ที่ ๑ บ้านหนองเรือ มีพื้นที่ทั้งหมด ๗,๑๙๙ ทำการเกษตร
- หมู่ที่ ๒ บ้านหนองน้ำใส มีพื้นที่ทั้งหมด ๖,๒๔๐ ทำการเกษตร
- หมู่ที่ ๓ บ้านหนองน้ำใส มีพื้นที่ทั้งหมด ๓,๐๐๐ ทำการเกษตร
- หมู่ที่ ๔ บ้านซับเม็ก มีพื้นที่ทั้งหมด ๕,๓๓๔ ทำการเกษตร
- หมู่ที่ ๕ บ้านซับนกแก้ว มีพื้นที่ทั้งหมด ๔,๘๕๐ ทำการเกษตร
- หมู่ที่ ๖ บ้านเนินสะอาด มีพื้นที่ทั้งหมด ๑,๘๘๕ ทำการเกษตร
- หมู่ที่ ๗ บ้านซับน้ำบัน มีพื้นที่ทั้งหมด ๕,๐๐๐ ทำการเกษตร
- หมู่ที่ ๘ บ้านทางโค้ง มีพื้นที่ทั้งหมด ๔,๘๒๐ ทำการเกษตร
- หมู่ที่ ๙ บ้านท่าพระจันทร์ มีพื้นที่ทั้งหมด ๖,๖๕๐ ทำการเกษตร
- หมู่ที่ ๑๐ บ้านเนินเหล่า มีพื้นที่ทั้งหมด ๔,๙๘๓ ทำการเกษตร

๑.๒ ข้อมูลด้านแหล่งน้ำทางการเกษตร

- หมู่ที่ ๑ บ้านหนองเรือ มีพื้นที่ทั้งหมด ๓๓๒ มีแหล่งน้ำทางการเกษตร
- หมู่ที่ ๒ บ้านหนองน้ำใส มีพื้นที่ทั้งหมด ๓๓๐ มีแหล่งน้ำทางการเกษตร
- หมู่ที่ ๓ บ้านหนองน้ำใส มีพื้นที่ทั้งหมด ๓๒๐ มีแหล่งน้ำทางการเกษตร
- หมู่ที่ ๔ บ้านซับเม็ก มีพื้นที่ทั้งหมด ๓๕๘ มีแหล่งน้ำทางการเกษตร
- หมู่ที่ ๕ บ้านซับนกแก้ว มีพื้นที่ทั้งหมด ๓๔๖ มีแหล่งน้ำทางการเกษตร
- หมู่ที่ ๖ บ้านเนินสะอาด มีพื้นที่ทั้งหมด ๓๒๐ มีแหล่งน้ำทางการเกษตร
- หมู่ที่ ๗ บ้านซับน้ำบัน มีพื้นที่ทั้งหมด ๓๒๐ มีแหล่งน้ำทางการเกษตร
- หมู่ที่ ๘ บ้านทางโค้ง มีพื้นที่ทั้งหมด ๓๒๐ มีแหล่งน้ำทางการเกษตร
- หมู่ที่ ๙ บ้านท่าพระจันทร์ มีพื้นที่ทั้งหมด ๓๒๐ มีแหล่งน้ำทางการเกษตร
- หมู่ที่ ๑๐ บ้านเนินเหล่า มีพื้นที่ทั้งหมด ๓๒๐ มีแหล่งน้ำทางการเกษตร

**๑.๓ ข้อมูลด้านแหล่งน้ำกิน น้ำใช้ (หรือน้ำเพื่อการอุปโภค บริโภค)**

หมู่ที่ ๑ บ้านหนองเรือ

มีพื้นที่ทั้งหมด ๓๓๒ มีแหล่งน้ำ น้ำกิน น้ำใช้ (หรือน้ำเพื่อการอุปโภค บริโภค)

หมู่ที่ ๒ บ้านหนองน้ำใส

มีพื้นที่ทั้งหมด ๓๓๐ มีแหล่งน้ำทางการเกษตร

หมู่ที่ ๓ บ้านหนองน้ำใส

มีพื้นที่ทั้งหมด ๓๔๕ มีแหล่งน้ำ น้ำกิน น้ำใช้ (หรือน้ำเพื่อการอุปโภค บริโภค)

หมู่ที่ ๔ บ้านซับเม็ก

มีพื้นที่ทั้งหมด ๓๑๒ มีแหล่งน้ำ น้ำกิน น้ำใช้ (หรือน้ำเพื่อการอุปโภค บริโภค)

หมู่ที่ ๕ บ้านซับนกแก้ว

มีพื้นที่ทั้งหมด ๓๔๖ มีแหล่งน้ำ น้ำกิน น้ำใช้ (หรือน้ำเพื่อการอุปโภค บริโภค)

หมู่ที่ ๖ บ้านเนินสะอาด

มีพื้นที่ทั้งหมด ๓๒๐ มีแหล่งน้ำ น้ำกิน น้ำใช้ (หรือน้ำเพื่อการอุปโภค บริโภค)

หมู่ที่ ๗ บ้านซับนกแก้ว

มีพื้นที่ทั้งหมด ๓๔๖ มีแหล่งน้ำ น้ำกิน น้ำใช้ (หรือน้ำเพื่อการอุปโภค บริโภค)

หมู่ที่ ๘ บ้านทางโค้ง

มีพื้นที่ทั้งหมด ๓๒๐ มีแหล่งน้ำ น้ำกิน น้ำใช้ (หรือน้ำเพื่อการอุปโภค บริโภค)

หมู่ที่ ๙ บ้านท่าพระจันทร์

มีพื้นที่ทั้งหมด ๓๔๖ มีแหล่งน้ำ น้ำกิน น้ำใช้ (หรือน้ำเพื่อการอุปโภค บริโภค)

หมู่ที่ ๑๐ บ้านเนินเหล่า

มีพื้นที่ทั้งหมด ๓๒๐ มีแหล่งน้ำ น้ำกิน น้ำใช้ (หรือน้ำเพื่อการอุปโภค บริโภค)

**(๒) ด้านการประมง**

- (ในเขต อบต.ไม่มีการประมง)

**(๓) ด้านการปศุสัตว์**

- เป็นการประกอบกิจการในลักษณะเลี้ยงในครัวเรือนเป็นอาชีพหลักและอาชีพเสริม เช่น การเลี้ยงไก่ เป็ด โค สุกร กระบือ จำนวนสัตว์ในพื้นที่โดยประมาณ ดังนี้

โค	๔๖๓ ตัว	กระบือ	๑๒๑ ตัว	สุกร	๗๖ ตัว
เป็ด	๕๔๐ ตัว	ไก่	๒๒๔ ตัว	อื่นๆ	๒,๕๒๐ ตัว

**(๔) ด้านการบริการ**

โรงแรม	-	แห่ง
ร้านอาหาร	๑๗	แห่ง
โรงพยาบาล	-	แห่ง
สถานีขนส่ง	-	แห่ง (ท่ารถ แห่ง)
ร้านเกมส์	-	แห่ง
โรงผลิตน้ำดื่ม	๒	แห่ง

**(๕) ด้านการท่องเที่ยว**

ในเขตตำบลหนองน้ำใส ไม่มีแหล่งท่องเที่ยว แต่ได้ส่งเสริมการท่องเที่ยวให้เกิดขึ้นในชุมชน เช่น การจัดงานประเพณีต่างๆ การจัดสร้างสวนสาธารณะสำหรับใช้พักผ่อนหย่อนใจ

**(๖) ด้านอุตสาหกรรม**

- จำนวนกิจการอุตสาหกรรมขนาดเล็ก (โรงสีขนาดเล็ก) จำนวน ๖ แห่ง (มีคนงานต่ำกว่า ๑๐ คน หรือมีทรัพย์สินถาวรที่เกิน ๑ ล้านบาท)

(๗) ด้านการพาณิชย์และกลุ่มอาชีพ

- การพาณิชย์

ธนาคาร	-	แห่ง	สถานีบริการน้ำมัน	๖	แห่ง
บริษัท	๑	แห่ง	ศูนย์การค้า/ห้างสรรพสินค้า	-	แห่ง
ห้างหุ้นส่วนจำกัด	-	แห่ง	ตลาดสด	๓	แห่ง
ร้านค้าต่างๆ	๕๐	แห่ง	โรงฆ่าสัตว์	๑	แห่ง
ซูเปอร์มาเก็ต	๑	แห่ง			

- กลุ่มอาชีพ

มีกลุ่มอาชีพ จำนวน ๒ กลุ่ม

๑. กลุ่มผลิตปุ๋ย
๒. กลุ่มผ้าไหม
๓. กลุ่มผลิตขนมทองม้วน
๔. กลุ่มผลิตภัณฑ์หญ้าแฝก

(๘) ด้านแรงงาน

จากการสำรวจข้อมูลพื้นฐานพบว่า ประชากรที่มีอายุ ๑๕ - ๖๐ ปี อยู่ในกำลังแรงงาน ร้อยละ ๔๕ เมื่อเทียบกับอัตราส่วนกับจังหวัด ร้อยละ ๗๓.๔๔ ซึ่งสูงกว่ามาก แต่ค่าแรงในพื้นที่ต่ำกว่าระดับจังหวัด โดยเฉพาะแรงงานด้านการเกษตร ประชากรอายุระหว่าง ๒๕ - ๕๐ ปี บางส่วนไปรับจ้างทำงานนอกพื้นที่ รวมทั้งแรงงานที่ไปทำงานต่างประเทศ ปัญหาที่พบคือประชากรต้องไปทำงานนอกพื้นที่ในเมืองที่มีโรงงาน อุตสาหกรรม บริษัท ห้างร้านใหญ่ๆ เพราะในพื้นที่ไม่มีโรงงานอุตสาหกรรมที่มีการจ้างแรงงานเยอะ พื้นที่ส่วนมาก เป็นที่อยู่อาศัย ปัญหานี้ยังไม่สามารถแก้ไขได้

๗. ศาสนา ประเพณี วัฒนธรรม

(๑) การนับถือศาสนา

- ผู้ที่นับถือศาสนาพุทธ ร้อยละ ๙๘
- วัด ๖ แห่ง
- สำนักสงฆ์ ๒ แห่ง
- ผู้ที่นับถือศาสนาคริสต์ ร้อยละ ๒

(๒) ประเพณีและงานประจำปี

- ประเพณีวันขึ้นปีใหม่ ระยะเวลาเดือน มกราคม
- ประเพณีทำบุญกลางบ้าน ระยะเวลาเดือน เมษายน
- ประเพณีวันสงกรานต์ ระยะเวลาเดือน เมษายน
- ประเพณีรดน้ำดำหัวผู้สูงอายุ ระยะเวลาเดือน เมษายน
- ประเพณีลอยกระทง ระยะเวลาเดือน พฤศจิกายน
- ประเพณีวันเข้าพรรษา ระยะเวลาเดือน กรกฎาคม
- ประเพณีวันออกพรรษา ระยะเวลาเดือน ตุลาคม

(๓) ภูมิปัญญาท้องถิ่น ภาษาถิ่น

- ภูมิปัญญาท้องถิ่น ประชาชนในเขตตำบลหนองน้ำใสได้มีการอนุรักษ์ภูมิปัญญาท้องถิ่น อาทิเช่น วิธีการทำเครื่องจักรสารใช้สำหรับในครัวเรือน

- ภาษาถิ่น ส่วนมากร้อยละ ๙๐ % พูดภาษาอีสาน

(๔) OTOP สินค้าพื้นเมืองและของที่ระลึก

- ประชาชนในตำบลหนองน้ำใสกลุ่มผลิตขนมทองม้วน ไว้จำหน่าย

#### ๔. ทรัพยากรธรรมชาติ

(๑) น้ำ ที่ใช้ในการอุปโภค-บริโภค เป็นน้ำที่ได้จากน้ำฝน และน้ำดิบจากแม่น้ำชี (อยู่นอกเขต) ซึ่งจะต้องนำมาผ่านกระบวนการของระบบประปา สำหรับน้ำใต้ดินมีปริมาณน้อย ไม่สามารถนำขึ้นมาใช้ให้พอเพียงได้ และบางแห่งเค็ม ไม่สามารถใช้ดื่มและอุปโภคได้

(๒) ป่าไม้ ในเขต ตำบลหนองน้ำใสส่วนมากเป็นป่ายูคาลิปตัส

(๓) ภูเขา ในเขต ตำบลหนองน้ำใสไม่มีภูเขา

(๔) คุณภาพของทรัพยากรธรรมชาติ

ในพื้นที่ของตำบลหนองน้ำใสส่วนมากเป็นพื้นที่สำหรับเพาะปลูก ที่อยู่อาศัย ร้านค้า สถานประกอบการ ตามลำดับ และมีพื้นที่เพียงเล็กน้อยที่เป็นพื้นที่สาธารณะ ทรัพยากรธรรมชาติในพื้นที่ ก็ได้แก่ ดิน น้ำ ต้นไม้ อากาศที่ไม่มีมลพิษ ปัญหาคือ เนื่องจากพื้นที่บางส่วนเป็นดินเค็ม น้ำใต้ดินก็เค็ม หรือไม่ก็เป็นน้ำกร่อย ไม่สามารถที่จะนำน้ำจากใต้ดินมาใช้ในการอุปโภค-บริโภคได้ได้ ต้องอาศัยน้ำดิบจากแหล่งอื่น และน้ำฝนน้ำในการเกษตรก็ต้องรอฤดูฝน มีแหล่งน้ำใช้ในการเกษตรไม่เพียงพอ ปัญหาคือยังไม่สามารถหาแหล่งน้ำสำหรับการเกษตรได้เพิ่มขึ้น เพราะพื้นที่ส่วนมากเป็นของประชาชน เอกชน ปัญหาด้านขยะ เมื่อชุมชนแออัดขยะก็มากขึ้น การแก้ไขปัญหขององค์การบริหารส่วนตำบลหนองน้ำใสได้จัดทำโครงการเพื่อแก้ปัญหาให้กับประชาชนและเป็นไปตามความต้องการของประชาชน เช่น โครงการปลูกต้นไม้ในวันสำคัญต่างๆ

**ส่วนที่ ๒**  
**ยุทธศาสตร์การพัฒนาองค์กรปกครองส่วนท้องถิ่น**

**๑. ความสัมพันธ์ระหว่างแผนพัฒนาระดับมหภาค**

**๑.๑ แผนยุทธศาสตร์ชาติ ๒๐ ปี (พ.ศ.๒๕๖๑ - ๒๕๘๐)**

โดยที่รัฐธรรมนูญแห่งราชอาณาจักรไทย มาตรา ๖๕ กำหนดให้รัฐพึงจัดให้มียุทธศาสตร์ชาติเป็นเป้าหมายการพัฒนาประเทศอย่างยั่งยืน ตามหลักธรรมาภิบาล เพื่อใช้เป็นกรอบในการจัดทำแผนต่าง ๆ ให้สอดคล้องและบูรณาการกันเพื่อให้เกิดเป็นพลังผลักดันร่วมกันไปสู่เป้าหมายดังกล่าว โดยให้เป็นไปตามที่กำหนดในกฎหมายว่าด้วยการจัดทำยุทธศาสตร์ชาติ และต่อมาได้มีการตราพระราชบัญญัติการจัดทำยุทธศาสตร์ชาติ พ.ศ. ๒๕๖๐ มีผลบังคับใช้เมื่อวันที่ ๑ สิงหาคม ๒๕๖๐ โดยกำหนดให้มีการแต่งตั้งคณะกรรมการยุทธศาสตร์ชาติเพื่อรับผิดชอบในการจัดทำร่างยุทธศาสตร์ชาติกำหนดวิธีการการมีส่วนร่วมของประชาชนในการจัดทำร่างยุทธศาสตร์ชาติ ในการติดตาม การตรวจสอบ และการประเมินผล รวมทั้งกำหนดมาตรการส่งเสริมและสนับสนุนให้ประชาชน ทุกภาคส่วนดำเนินการให้สอดคล้องกับยุทธศาสตร์ชาติ

เพื่อให้เป็นไปตามที่กำหนดในพระราชบัญญัติการจัดทำยุทธศาสตร์ชาติ พ.ศ. ๒๕๖๐ คณะกรรมการยุทธศาสตร์ชาติได้แต่งตั้งคณะกรรมการจัดทำยุทธศาสตร์ชาติด้านต่างๆ รวม ๖ คณะอื่น ประกอบด้วย คณะกรรมการจัดทำยุทธศาสตร์ชาติด้านความมั่นคง คณะกรรมการจัดทำยุทธศาสตร์ชาติด้านการสร้างความสามารถในการแข่งขัน คณะกรรมการจัดทำยุทธศาสตร์ชาติด้านการพัฒนาและเสริมสร้างศักยภาพทรัพยากรมนุษย์ คณะกรรมการจัดทำยุทธศาสตร์ชาติด้านการสร้างโอกาสและความเสมอภาคทางสังคม คณะกรรมการจัดทำยุทธศาสตร์ชาติด้านการสร้างการเติบโตบนคุณภาพชีวิตที่เป็นมิตรต่อสิ่งแวดล้อมและคณะกรรมการจัดทำยุทธศาสตร์ชาติด้านการปรับสมดุลและพัฒนาระบบการบริหารจัดการภาครัฐเพื่อรับผิดชอบในการดำเนินการจัดทำร่างยุทธศาสตร์ชาติให้เป็นไปตามหลักเกณฑ์ วิธีการ และเงื่อนไขที่กำหนดตลอดจนได้จัดให้มีการรับฟังความคิดเห็นของประชาชนและหน่วยงานอื่นภาครัฐที่เกี่ยวข้องอย่างกว้างขวางเพื่อประกอบการพิจารณาจัดทำร่างยุทธศาสตร์ตามที่กฎหมายกำหนดแล้ว

ยุทธศาสตร์ชาติ ๒๐ ปี (พ.ศ.๒๕๖๑ - ๒๕๘๐) เป็นยุทธศาสตร์ชาติฉบับแรกของประเทศไทยตามรัฐธรรมนูญแห่งราชอาณาจักรไทย ซึ่งจะต้องนำไปสู่การปฏิบัติเพื่อให้ประเทศไทยบรรลุวิสัยทัศน์ “ประเทศไทยมีความมั่นคง มั่งคั่ง ยั่งยืน เป็นประเทศพัฒนาแล้ว ด้านการพัฒนาตามหลักปรัชญาของเศรษฐกิจพอเพียง” ภายในช่วงเวลาดังกล่าว เพื่อความสุขของคนไทยทุกคน

**สถานการณ์ แนวโน้ม วิสัยทัศน์ และเป้าหมายในการพัฒนาประเทศ**

การพัฒนาประเทศไทยนับตั้งแต่แผนพัฒนาเศรษฐกิจและสังคมแห่งชาติ ฉบับที่ ๑ เป็นต้นมาได้ส่งผลให้ประเทศมีการพัฒนาในทุกมิติ ทั้งในด้านเศรษฐกิจที่ประเทศไทยได้รับการยกระดับเป็นประเทศไทยในกลุ่มบนของกลุ่มประเทศระดับรายได้ปานกลาง ในด้านสังคมที่มรการพัฒนาคุณภาพชีวิตของประชาชนส่งผลให้ประเทศไทยหลุดพ้นจากการเป็นประเทศยากจน และในด้านสิ่งแวดล้อมที่ประเทศไทยมีข้อได้เปรียบในความหลากหลายเชิงนิเวศ อย่างไรก็ตาม ประเทศไทยยังมีความท้าทายต่อการพัฒนาที่สำคัญ อาทิ อัตราการขยายตัวทางเศรษฐกิจในปี ๒๕๖๐ ที่ร้อยละ ๓.๙ ถือว่าอยู่ในระดับต่ำกว่าศักยภาพ เมื่อเทียบกับร้อยละ ๖.๐ ต่อปีในช่วงเวลาเกือบ ๖ ทศวรรษที่ผ่านมา โดยมีสาเหตุหลักจากจากชะลอตัวของการลงทุนภายในประเทศและสถานการณ์การเศรษฐกิจโลกที่ยังไม่ฟื้นตัวได้เต็มที่โครงสร้างเศรษฐกิจไทยที่ยังไม่สามารถขับเคลื่อนด้วยนวัตกรรมได้อย่างเต็มประสิทธิภาพภาคบริการและภาคเกษตรมีผลผลิตภาพกสนผลิตในระดับต่ำ ขาดการนำเทคโนโลยีเข้ามาเพิ่มประสิทธิภาพในการผลิต ประกอบกับแรงงานไทยยังมีปัญหาเรื่องคุณภาพและสมรรถนะที่ไม่สอดคล้องกับความต้องการในการขับเคลื่อนการพัฒนาของประเทศ

นอกจากนั้น ศักยภาพและคุณภาพของประชากรไทยทุกช่วงวัยยังคงเป็นปัจจัยท้าทายสำคัญต่อการพัฒนาประเทศ แม้ว่า การเข้าถึงระบบบริการสาธารณสุข การศึกษา การบริการสาธารณสุข โครงสร้างพื้นฐานต่าง ๆ และการคุ้มครองทางสังคมอื่น ๆ ของคนไทยมีความครอบคลุมเพิ่มมากขึ้น แต่ยังคงมีปัญหาเรื่องคุณภาพการให้บริการที่มีมาตรฐานแตกต่างกันระหว่างพื้นที่ ซึ่งเป็นหนึ่งในสาเหตุหลักที่ทำให้ประเทศไทยยังคงมีปัญหาความเหลื่อมล้ำในหลายมิติ ขณะที่ปัญหาด้านความยากจนยังคงเป็นประเด็นท้าทายในการยกระดับการพัฒนาประเทศให้มีประชาชนมีรายได้สูงขึ้นและแก้ปัญหาความเหลื่อมล้ำอย่างยั่งยืน ขณะเดียวกันการวางกลยุทธ์ระยะยาวในการฟื้นฟู การใช้ และการรักษาทรัพยากรอย่างบูรณาการเพื่อการพัฒนาประเทศที่ผ่านมายังขาดความชัดเจน ส่งผลให้ทรัพยากรธรรมชาติและสิ่งแวดล้อมของประเทศยังมีปัญหาการใช้อย่างสิ้นเปลืองและเสื่อมโทรมลงอย่างรวดเร็ว

ทั้งนี้ ปัญหาดังกล่าวข้างต้นมีสาเหตุส่วนหนึ่งมาจากประสิทธิภาพการบริหารจัดการภาครัฐการพัฒนาประเทศขาดความต่อเนื่องและความยืดหยุ่นในการตอบสนองต่อความต้องการและปัญหาของประชาชน ขณะที่ความมั่นคงภายในประเทศยังมีหลายประเด็นที่ต้องเสริมสร้างให้เกิดความเข้มแข็ง ลดความขัดแย้งทางความคิด และอุดมการณ์ที่มีรากฐานมาจากความเหลื่อมล้ำ ความไม่เสมอภาค การขาดความเชื่อมั่นสถาบันหลักเป็นศูนย์รวมจิตใจให้เกิดความรักและความสามัคคี

ในขณะเดียวกัน การเปลี่ยนแปลงโครงสร้างประชากรที่มีสัดส่วนประชากรวัยแรงงานและวัยเด็ก ที่ลดลงและประชากรสูงอายุที่เพิ่มขึ้นอย่างต่อเนื่อง จะเป็นปัจจัยเสี่ยงสำคัญที่ทำให้เกิดการกีดกันพัฒนาประเทศในมิติต่าง ๆ มีความท้าทายมากขึ้น ทั้งในส่วนของเสถียรภาพทางการเงินการคลังของประเทศไทยในการจัดสวัสดิการเพื่อดูแลผู้สูงอายุที่เพิ่มสูงขึ้น การลงทุนและการออม การเจริญเติบโตทางเศรษฐกิจของประเทศความมั่นคงทางสังคม การบริการจัดการทรัพยากรธรรมชาติอย่างยั่งยืนซึ่งเป็นประเด็นท้าทายต่อการขับเคลื่อนประเทศไปสู่การเป็นประเทศพัฒนาแล้ว

#### **ปัจจัยและแนวโน้มที่คาดว่าจะส่งผลการพัฒนาประเทศ**

แม้ว่าประเทศไทยจะมีตำแหน่งที่ตั้งที่สามารถเป็นศูนย์กลางในการเชื่อมโยงในภูมิภาคและเป็นประตูสู่เอเชีย แต่การที่มีอาณาเขตติดกับประเทศเพื่อนบ้านหลายประเทศ ทำให้ปัญหาด้านเขตแดนกับประเทศเพื่อนบ้านยังคงมีความท้าทายด้านความมั่นคงในอนาคต นอกจากนี้ ประเทศไทยยังคงต้องให้ความสำคัญกับปัญหาด้านความมั่นคงอื่น ๆ ที่มีความซับซ้อน ละเอียดอ่อน และมีความเชื่อมโยงกันหลายมิติ ที่อาจเป็นประเด็นท้าทายต่อการสร้างบรรยากาศความไว้วางใจระหว่างรัฐกับประชาชนและระหว่างประชาชนกับประชาชน ซึ่งรวมการสร้าง ความสามัคคีของคนในชาติที่จะนำไปสู่การแก้ไขปัญหาความขัดแย้งระหว่างกลุ่มประชากรไทยที่มีแนวคิดและความเชื่อที่แตกต่างกันอย่างยั่งยืนนอกจากนี้ การขยายอิทธิพลและการเพิ่มบทบาทของประชาคมมหาอำนาจ ที่อาจก่อให้เกิดการเปลี่ยนแปลงไปสู่ระบบหลายขั้วอำนาจ หรือเกิดการย้ายขั้วอำนาจทางเศรษฐกิจ ซึ่งอาจส่งผลกระทบต่อเสถียรภาพทางเศรษฐกิจของประเทศในอนาคต ขณะที่องค์กรที่ไม่ใช่รัฐ อาทิ องค์กรระหว่างประเทศ และบริษัทข้ามชาติ จะมีบทบาทมากขึ้นในการกำหนดกฎ ระเบียบ ทิศทางความสัมพันธ์และมาตรฐานสากลต่าง ๆ ทั้งในด้านความมั่นคง และเศรษฐกิจ รวมทั้งการรวมกลุ่มเศรษฐกิจและการเปิดเสรีในภูมิภาคที่นำไปสู่ความเชื่อมโยงในทุกระบบ อาจก่อให้เกิดความเสี่ยงด้านอาชญากรรมข้ามชาติและเศรษฐกิจนอกระบบ รวมทั้งปัญหายาเสพติด การค้ามนุษย์ และการลักลอบเข้าเมือง

ในทางกลับกัน ความเปลี่ยนแปลงจากโลกาภิวัตน์และความก้าวหน้าทางวิทยาศาสตร์และเทคโนโลยีที่ได้รับการพัฒนาอย่างก้าวกระโดดจะก่อให้เกิดนวัตกรรมอย่างพลิกผัน อาทิ เทคโนโลยีปัญญาประดิษฐ์ อินเทอร์เน็ตในทุกสิ่ง การวิเคราะห์ข้อมูลขนาดใหญ่ หุ่นยนต์และโดรน เทคโนโลยีพันธุกรรมสมัยใหม่ และเทคโนโลยีทางการเงิน ซึ่งตัวอย่างแนวโน้มการพัฒนาเทคโนโลยีอย่างก้าวกระโดดเหล่านี้ คาดว่าจะเป็นปัจจัยสนับสนุนหลักที่ช่วยทำให้เศรษฐกิจโลกและเศรษฐกิจไทยมีแนวโน้มที่จะกลับมาขยายตัวได้เข้มแข็งขึ้น แนวโน้มสำคัญที่จำเป็นต้องมีการติดตามอย่างใกล้ชิด อาทิ การรวมกลุ่มทางการค้าและการลงทุนที่จะมีความหลากหลายเพิ่มมากขึ้น การแข่งขันที่คาดว่าจะรุนแรงขึ้นในการเพิ่มผลิตภาพการสร้างผลผลิตของสินค้าและบริการที่ตอบโจทย์รูปแบบชีวิตใหม่ ๆ

นอกจากนั้น ประเทศไทยคาดว่าจะเข้าสู่การเป็นสังคมสูงวัยระดับสุดยอดในปี ๒๕๗๔ จะก่อให้เกิดโอกาสใหม่ ๆ ในการตอบสนองความต้องการของกลุ่มผู้บริโภคนสูงวัยที่จะมีสัดส่วนเพิ่มขึ้นอย่างต่อเนื่อง รวมทั้งการคาดการณ์ว่าครอบครัวไทยจะมีขนาดเล็กลงและมีรูปแบบที่หลากหลายมากขึ้นประชากรในประเทศไทยจะมีช่วงอายุที่แตกต่างกันและจะมีกลุ่มคนช่วงอายุใหม่ ๆ เพิ่มขึ้น ซึ่งจะส่งผลต่อทัศนคติและพฤติกรรมที่ต่างกันไป ดังนั้น การเตรียมความพร้อมของประชากรให้มีคุณภาพและการนำเทคโนโลยีที่เหมาะสมมาใช้ในการผลิตและบริการของประเทศจะเป็นจะเป็นความท้าทายสำคัญในระยะต่อไป

ในขณะเดียวกัน โครงสร้างประชากรที่เข้าสู่สังคมสูงวัย อาจทำให้เกิดความต้องการแรงงานต่างชาติเพิ่มมากขึ้นเพื่อทดแทนจำนวนแรงงานไทยที่ลดลง ซึ่งปัจจัยด้านการเปิดเสรีในภูมิภาคและความก้าวหน้าของการพัฒนาระบบคมนาคมขนส่งในภูมิภาคจะทำให้การเคลื่อนย้ายแรงงานและการย้ายถิ่นมีความสะดวกมากขึ้น และเป็นปัจจัยสำคัญที่ทำให้เกิดการเคลื่อนย้ายประชากรเข้าออกประเทศเพิ่มมากขึ้นโดยเฉพาะในกลุ่มประชากรที่มีศักยภาพซึ่งมีแนวโน้มในการเคลื่อนย้ายไปเรียนหรือทำงานในทั่วทุกมุมโลกสูงขึ้น ทั้งนี้ การย้ายถิ่นส่วนใหญ่มีวัตถุประสงค์เพื่อแสวงหาโอกาสทางเศรษฐกิจที่ดีขึ้น จึงอาจจะเป็นไปได้ที่ประเทศไทยจะยังคงเป็นประเทศผู้รับของประชากรจากประเทศเพื่อนบ้าน ขณะที่ประชากรไทยโดยเฉพาะแรงงานทักษะอาจมีแรงจูงใจในการย้ายถิ่นไปยังประเทศที่มีระดับการพัฒนาที่ดีกว่า อาจทำให้การแย่งชิงแรงงานมีความรุนแรงมากขึ้น ซึ่งยิ่งจะทำให้เกิดความเสี่ยงต่อการเจริญโตทางเศรษฐกิจและการเปลี่ยนแปลงของบริบทสังคมไทย

นอกจากนี้ ผลกระทบจากการเปลี่ยนแปลงภูมิอากาศคาดว่าจะมีความรุนแรงมากขึ้นทั้งในเชิงความผันผวน ความถี่ และขอบเขตที่กว้างขวางมากขึ้น ซึ่งจะสร้างความเสียหายต่อชีวิตและทรัพย์สิน ระบบโครงสร้างพื้นฐานที่จำเป็น ตลอดจนระบบผลิตทางการเกษตรที่สัมพันธ์ต่อเนื่องกับความมั่นคงด้านอาหารและน้ำ ขณะที่ระบบนิเวศต่าง ๆ มีแนวโน้มเสื่อมโทรมลง และมีความเป็นไปได้ค่อนข้างสูงในการสูญเสียความสามารถในการรองรับความต้องการของมนุษย์ได้อย่างมีประสิทธิภาพอย่างไรก็ดี ระดับความรุนแรงของผลกระทบอันเกิดจากการเปลี่ยนแปลงภูมิอากาศโลกและความเสื่อมโทรมของระบบนิเวศต่าง ๆ ดังกล่าวที่แต่ละประเทศจะต้องเผชิญจะมีความแตกต่างกัน ทำให้การเป็นสังคมสีเขียวการรักษาระบบนิเวศและบริหารจัดการทรัพยากรธรรมชาติและสิ่งแวดล้อมอย่างบูรณาการจะได้รับความสำคัญและความสนใจจากนานาประเทศรวมทั้งประเทศไทยเพิ่มมากขึ้น พลังงานทดแทนและพลังงานทางเลือกรวมถึงการสร้างสมดุลความมั่นคงด้านพลังงานและอาหารมีแนวโน้มที่จะมีความสำคัญเพิ่มมากขึ้นกฎระเบียบและข้อตกลงด้านสิ่งแวดล้อมจะมีความเข้มข้นและเข้มงวดขึ้น โดยกรอบการพัฒนาตามข้อตกลงระหว่างประเทศต่าง ๆ ที่สำคัญ เช่น เป้าหมายการพัฒนาที่ยั่งยืน และบันทึกความตกลงปารีสจะได้รับการนำไปปฏิบัติอย่างจริงจังมากยิ่งขึ้น

แนวโน้มเหล่านี้จะก่อให้เกิดความท้าทายต่อการพัฒนาประเทศไทยหลายมิติ ทั้งในส่วนขององศาจ้างงานและอาชีพ สาขาการผลิตและบริการใหม่ๆ ความมั่นคงของประเทศอันเกิดจากภัยคุกคามและความเสี่ยงด้านอื่น ๆ ที่ซับซ้อนขึ้น อาชญากรรมไซเบอร์ รูปแบบการก่อสงครามที่ใช้เทคโนโลยี เป็นเครื่องมือการเคลื่อนย้ายอย่างเสรีและรวดเร็วของผู้คน เงินทุน ข้อมูลข่าวสาร องค์ความรู้ เทคโนโลยีและสินค้าและบริการ การปรับตัวต่อการเปลี่ยนแปลงสภาพภูมิอากาศที่รวดเร็วและคาดการณ์ได้ยากการเกิดขึ้นของโรคระบาด และโรคอุบัติใหม่ที่จะส่งผลให้การเฝ้าระวังด้านการสาธารณสุขในประเทศมีความสำคัญมากขึ้นอาจนำไปสู่ปัญหาความเหลื่อมล้ำที่ทวีความรุนแรงมากขึ้นได้ หากไม่มีมาตรการที่มีประสิทธิภาพในการป้องกันและรองรับผลกระทบต่าง ๆ ที่คาดว่าจะเกิดขึ้น ซึ่งรวมถึงการเตรียมความพร้อมเพื่อรองรับการเปลี่ยนแปลงทางเทคโนโลยีและนวัตกรรมแบบพลิกผันที่เกิดขึ้นอย่างรวดเร็วโดยเฉพาะอย่างยิ่งหากการเข้าถึงเทคโนโลยีโครงสร้างพื้นฐาน และองค์ความรู้สมัยใหม่มีความระดับความแตกต่างกันระหว่างกลุ่มประชากรต่าง ๆ โดยการเปลี่ยนแปลงทางเทคโนโลยีและนวัตกรรมแบบพลิกผันที่เกิดขึ้นอย่างรวดเร็วโดยเฉพาะอย่างยิ่งหากการเข้าถึงเทคโนโลยี โครงสร้างพื้นฐาน และองค์ความรู้สมัยใหม่มีความระดับความแตกต่างกันระหว่างกลุ่มประชากรต่าง ๆ โดยการเปลี่ยนแปลงทางเทคโนโลยีและนวัตกรรมดังกล่าวจะส่งผลต่อทั้งการจ้างงานและอาชีพที่จะมีรูปแบบและลักษณะงานที่เปลี่ยนแปลงไป มีความต้องการแรงงานที่มีสมรรถนะสูงเพิ่มมากขึ้น หลายอาชีพอาจหายไปจากตลาดงานในปัจจุบันและบางอาชีพจะถูกทดแทนด้วยระบบ

อัตโนมัติโดยเฉพาะอาชีพที่ต้องการทักษะระดับต่ำก่อให้เกิดความเสี่ยงต่อความมั่นคงและคุณภาพชีวิตของประชาชนที่ปรับตัวไม่ทันหรือขาดความรู้และทักษะที่ทันกับยุคสมัยที่เปลี่ยนแปลงไปกระแสโลกาภิวัตน์ที่จะทำให้เกิดการพัฒนาขยายความเป็นเมือง วิถีชีวิตที่เปลี่ยนแปลงไปอย่างรวดเร็ว รวมทั้งการเปลี่ยนแปลงทางสภาพภูมิอากาศที่อาจจะมีผลกระทบรุนแรงมากขึ้น ซึ่งปัจจัยทั้งหมดดังกล่าวจะส่งผลให้ปัญหาความยากจนและความเหลื่อมล้ำของประเทศมีความซับซ้อนมากยิ่งขึ้น

จากปัจจัยและแนวโน้มที่คาดว่าจะส่งผลการขับเคลื่อนการพัฒนาประเทศในมิติต่าง ๆ ข้างต้น เห็นได้ว่าบริบทและสภาพแวดล้อมทั้งภายในและภายนอกประเทศมีแนวโน้มที่เปลี่ยนแปลงอย่างรวดเร็วมีพลวัตสูง และมีความซับซ้อนหลากหลายมิติ ซึ่งจะส่งผลกระทบต่ออนาคตการพัฒนาประเทศอย่างมาก ดังนั้น การพัฒนาประเทศจึงจำเป็นต้องมียุทธศาสตร์การพัฒนาที่ครอบคลุมทุกมิติและทุกด้านการพัฒนาที่เกี่ยวข้อง มีความร่วมมือในลักษณะประชารัฐจากภาคส่วนต่าง ๆ ในรูปแบบของหุ้นส่วนการพัฒนาที่เป็นการทำงานอย่างบูรณาการ เนื่องจากทุกมิติการพัฒนามีความเกี่ยวข้องซึ่งกันและกัน โดยประเทศไทยจำเป็นต้องมีทรัพยากรมนุษย์ที่มีคุณภาพ มีความรู้ สมรรถนะ และทักษะที่สอดคล้องกับการเปลี่ยนแปลงต่าง ๆ สามารถรู้เท่าทันและปรับตัวให้สามารถดำเนินชีวิตได้อย่างมีความสุข มีอาชีพที่มั่นคง สร้างรายได้ ท่ามกลางความเปลี่ยนแปลงกฎเกณฑ์แลพกติกาใหม่ ๆ และมาตรฐานที่สูงขึ้น โดยเฉพาะในโลกที่มีการเปลี่ยนแปลงอย่างรวดเร็วซึ่งจำเป็นต้องมีการพัฒนาระบบและปัจจัยส่งเสริมต่าง ๆ ที่เกี่ยวข้องไปพร้อมกัน ทั้งในส่วนของระบบการเรียนการสอน และการพัฒนาทักษะฝีมือที่สอดคล้องกับการพัฒนาของคนในแต่ละช่วงวัย ระบบบริการสาธารณะ โครงสร้างพื้นฐาน รวมทั้งการให้ความสำคัญกับการส่งเสริมเทคโนโลยีและนวัตกรรม เพื่อให้ประเทศไทยสามารถยกระดับเป็นเจ้าของเทคโนโลยีและนวัตกรรมก้าวทันโลก จากการต่อยอดการพัฒนาบนพื้นฐานนโยบายไทยแลนด์ ๔.๐ ส่งผลให้เกิดการสร้างห่วงโซ่มูลค่าทางเศรษฐกิจในทั้งภาคอุตสาหกรรม ภาคเกษตร และภาคบริการ การกระจายผลประโยชน์จากการพัฒนา ลดปัญหาความเหลื่อมล้ำ และนำไปสู่การเสริมสร้างคุณภาพชีวิตของประชาชนทุกภาคส่วน

นอกจากนี้ ประเทศไทยต้องให้ความสำคัญกับการสร้างความสมดุลความมั่นคงด้านพลังงาน และ อาหาร การรักษาไว้ซึ่งความหลากหลายเชิงนิเวศ การส่งเสริมการดำเนินชีวิตและธุรกิจ และการพัฒนาและขยายความเป็นเมืองที่เติบโตอย่างต่อเนื่องที่เป็นมิตรต่อสิ่งแวดล้อม พร้อมกับการมีข้อกำหนดของรูปแบบและกฎเกณฑ์ที่เกี่ยวข้องกับลักษณะการใช้พื้นที่ชัดเจน ขณะที่การพัฒนาโครงสร้างพื้นฐานและระบบโลจิสติกส์ กฎหมาย ระบบภาษีต้องมีกลยุทธ์การพัฒนาที่สามารถอำนวยความสะดวกและส่งเสริมให้มีประเทศศักยภาพ การแข่งขันที่สูงขึ้น และสามารถใช้จุดแข็งในเรื่องตำแหน่งที่ตั้งทางภูมิศาสตร์ของประเทศให้เกิดประโยชน์ต่อการพัฒนาประเทศมากขึ้น รวมทั้งให้ความสำคัญของการรวมกลุ่มความร่วมมือกับนานาประเทศในระดับภูมิภาคและระดับโลก เพื่อกระชับและสร้างสัมพันธ์ไมตรี เสริมสร้างความสัมพันธ์ทางการทูต ซึ่งจะก่อให้เกิดการสร้างพลังทางเศรษฐกิจและรักษาความมั่นคงของประเทศ โดยจำเป็นต้องสร้างความพร้อมในการที่จะยกระดับมาตรฐานและมีการปฏิบัติให้เป็นไปตามระเบียบกติกาสากลในด้านต่าง ๆ ขณะเดียวกันประเทศไทยจำเป็นต้องเร่งให้มีการปฏิรูประบบราชการและการเมืองเพื่อให้เกิดการบริหารราชการที่ดีและมีเสถียรภาพทางการเมืองมีการส่งเสริมคนในชาติให้ยึดมั่นสถาบันหลักเป็นศูนย์รวมจิตใจเพื่อให้เกิดความรักความสามัคคี และลดความขัดแย้งภายในประเทศ โดยที่นโยบายการพัฒนาต่าง ๆ จำเป็นต้องคำนึงถึงความสอดคล้องกับโครงสร้างและลักษณะพฤติกรรมของประชากรที่อาจจะมีแตกต่างจากปัจจุบันมากขึ้น

ดังนั้น ภายใต้อาณัติของโครงสร้างประชากร โครงสร้างเศรษฐกิจ สภาพสังคม สภาพภูมิอากาศ สิ่งแวดล้อม และปัจจัยการพัฒนาต่าง ๆ ที่เกี่ยวข้อง ส่งผลให้ประเทศไทยจำเป็นต้องมีการวางแผนการพัฒนาที่รอบครอบและครอบคลุม อย่างไรก็ตาม หลายประเด็นพัฒนาเป็นเรื่องที่ต้องใช้ระยะเวลาในการดำเนินงาน เพื่อให้เกิดการปรับตัวซึ่งจะต้องหยั่งรากลึกลงไปถึงการเปลี่ยนแปลงในเชิงโครงสร้างการขับเคลื่อนการพัฒนาให้ประเทศเจริญก้าวหน้าไปในอนาคตจึงจำเป็นต้องกำหนดวิสัยทัศน์ในระยะยาวที่ต้องบรรลุ พร้อมทั้งแนวยุทธศาสตร์หลักในด้านต่าง ๆ เพื่อเป็นกรอบในการขับเคลื่อนการพัฒนาอย่างบูรณาการบนพื้นฐานประชารัฐเพื่อยกระดับจุดแข็งและจุดเด่นของประเทศ และปรับปรุงแก้ไขจุดอ่อนและจุดด้อยต่าง ๆ อย่างเป็นระบบ โดยยุทธศาสตร์ชาติจะเป็น

เป้าหมายใหญ่ในการขับเคลื่อนประเทศ และถ่ายทอดไปสู่แผนในระดับอื่น ๆ เพื่อนำไปสู่การปฏิบัติทั้งในระดับยุทธศาสตร์ ภารกิจและพื้นที่ ซึ่งรวมถึงพื้นที่พิเศษต่าง ๆ อาทิ เขตเศรษฐกิจพิเศษชายแดน เขตพัฒนาพิเศษภาคตะวันออกเพื่อการพัฒนาประเทศสามารถดำเนินการได้อย่างมั่นคง มั่งคั่ง และยั่งยืน

### วิสัยทัศน์ประเทศไทย

วิสัยทัศน์ “ประเทศไทยมีความมั่นคง มั่งคั่ง ยั่งยืน เป็นประเทศพัฒนาแล้ว ด้วยการพัฒนาตามหลักปรัชญาของเศรษฐกิจพอเพียง” หรือเป็นคติพจน์ประจำชาติว่า “มั่นคง มั่งคั่ง ยั่งยืน” เพื่อสนองตอบต่อผลประโยชน์แห่งชาติ อันได้แก่ การมีเอกราช อธิปไตย การดำรงอยู่อย่างมั่นคง และยั่งยืนของสถาบันหลักของชาติและประชาชนจากภัยคุกคามทุกรูปแบบ การอยู่ร่วมกันในชาติอย่างสันติสุขเป็นปึกแผ่น มีความมั่นคงทางสังคมท่ามกลางพหุสังคมและการมีเกียรติและศักดิ์ศรีของความเป็นมนุษย์ความเจริญเติบโตของชาติ ความเป็นธรรมและความอยู่ดีมีสุขของประชาชน ความยั่งยืนของฐานทรัพยากรธรรมชาติสิ่งแวดล้อม ความมั่นคงทางพลังงานและอาหาร ความสามารถในการรักษาผลประโยชน์ของชาติภายใต้การเปลี่ยนแปลงของสภาวะแวดล้อมระหว่างประเทศ และการอยู่ร่วมกันอย่างสันติประสานสอดคล้องกันด้านความมั่นคงในประชาคมอาเซียนและประชาคมโลกอย่างมีเกียรติและศักดิ์ศรี

**ความมั่นคง** หมายถึง การมีความมั่นคงปลอดภัยและการเปลี่ยนแปลงทั้งภายในประเทศและภายนอกประเทศในทุกระดับ ทั้งระดับประเทศ สังคม ชุมชน ครัวเรือน และปัจเจกบุคคลและมีความมั่นคงในทุกมิติ ทั้งมิติทางการทหาร เศรษฐกิจ สังคม สิ่งแวดล้อม และการเมือง เช่น ประเทศมีความมั่นคงในเอกราชและอธิปไตย มีการปกครองระบอบประชาธิปไตยที่มีพระมหากษัตริย์ทรงเป็นประมุข สถาบันชาติ ศาสนา พระมหากษัตริย์มีความเข้มแข็งเป็นศูนย์กลางและเป็นที่ยึดเหนี่ยวจิตใจของประชาชน มีระบบการเมืองที่มั่นคงเป็นกลไกที่นำสู่การบริหารประเทศที่ต่อเนื่องและโปร่งใสตามหลักธรรมาภิบาล สังคมมีความปองคองและความสามัคคี สามารถมีนิก้าสั่งเพื่อพัฒนาประเทศ ชุมชนมีความเข้มแข็ง ครอบครัวมีความอบอุ่น ประชาชนมีความมั่นคงในชีวิต มีงานและรายได้ที่มั่นคงพอเพียงกับการดำรงชีวิต มีการออมสำหรับวัยเกษียณ ความมั่นคงของอาหาร พลังงาน และน้ำ มีที่อยู่อาศัยและความปลอดภัยในชีวิตทรัพย์สิน

**ความมั่งคั่ง** หมายถึง ประเทศไทยมีการขยายตัวของเศรษฐกิจอย่างต่อเนื่องและมีความยั่งยืนจนเข้าสู่กลุ่มประเทศรายได้สูง ความเหลื่อมล้ำของการพัฒนาลดลง ประชากรมีความอยู่ดีมีสุขได้รับผลประโยชน์จากการพัฒนาอย่างเท่าเทียมกันมากขึ้น และมีการพัฒนาอย่างทั่วถึงทุกภาคส่วนมีคุณภาพชีวิตตามมาตรฐานขององค์การสหประชาชาติ ไม่มีประชาชนที่อยู่ในภาวะความยากจนเศรษฐกิจในประเทศไทยมีความเข้มแข็งขณะเดียวกันต้องมีความสามารถในการแข่งขันกับประเทศต่าง ๆ ทั้งในตลาดโลกและตลาดภายในประเทศเพื่อให้สามารถสร้างรายได้ทั้งจากภายในและภายนอกประเทศตลอดจนมีการสร้างฐานเศรษฐกิจและสังคมแห่งอนาคตเพื่อให้สอดคล้องกับบริบทการพัฒนาที่เปลี่ยนแปลงไป และประเทศไทยมีบทบาทที่สำคัญ และมีความสัมพันธ์ทางเศรษฐกิจและการค้าอย่างแน่นแฟ้นกับประเทศในภูมิภาคเอเชีย เป็นจุดสำคัญของการเชื่อมโยงในภูมิภาค ทั้งการคมนาคมขนส่ง การผลิต การค้า การลงทุน และการทำธุรกิจ เพื่อให้เป็นพลังในการพัฒนา นอกจากนี้ยังมีความสมบูรณ์ในทุนที่จะสามารถสร้างการพัฒนาต่อเนื่องได้ ได้แก่ ทุนมนุษย์ ทุนทางปัญญา ทุนทางการเงิน ทุนที่เป็นเครื่องมือเครื่องจักร ทุนทางสังคม และทุนทรัพยากรธรรมชาติและสิ่งแวดล้อม

**ความยั่งยืน** หมายถึง การพัฒนาที่สามารถสร้างความเจริญ รายได้ และคุณภาพชีวิตของประชาชนให้เพิ่มขึ้นอย่างต่อเนื่อง ซึ่งเป็นการเจริญเติบโตของเศรษฐกิจที่อยู่บนหลักการใช้ การรักษาและการฟื้นฟูฐานทรัพยากรธรรมชาติอย่างยั่งยืน ไม่ใช้ทรัพยากรธรรมชาติจนเกินพอดี ไม่สร้างมลภาวะต่อสิ่งแวดล้อมจนเกินความสามารถในการรับรองและเยียวยาของระบบนิเวศ การผลิตและการบริโภคเป็นมิตรกับสิ่งแวดล้อมและสอดคล้องกับเป้าหมายการพัฒนาที่ยั่งยืน ทรัพยากรธรรมชาติมีความอุดมสมบูรณ์มากขึ้นและสิ่งแวดล้อมมีคุณภาพดีขึ้น คนมีความรับผิดชอบต่อสังคม มีความเอื้ออาทร เสียสละเพื่อผลประโยชน์ส่วนรวม รัฐบาลมีนโยบายที่มุ่งประโยชน์ส่วนรวมอย่างยั่งยืนและให้ความสำคัญกับการมีส่วนร่วมของประชาชน และทุกภาคส่วนในสังคมยึดถือและปฏิบัติตามหลักปรัชญาของเศรษฐกิจพอเพียงการพัฒนาอย่างสมดุล มีเสถียรภาพและยั่งยืน

โดยมีเป้าหมายการพัฒนาประเทศ คือ “ประเทศชาติมั่นคง ประชาชนมีความสุข เศรษฐกิจพัฒนา  
อย่างต่อเนื่อง สังคมเป็นธรรม ฐานทรัพยากรธรรมชาติยั่งยืน” โดยยกระดับศักยภาพของประเทศในหลากหลาย  
มิติ พัฒนาคมนในทุกมิติและในทุกช่วงวัยให้เป็นคนดี เก่ง และมีคุณภาพ สร้างโอกาสและความเสมอภาคทางสังคม  
สร้างการเติบโตบนคุณภาพชีวิตที่เป็นมิตรกับสิ่งแวดล้อม และมีภาครัฐของประชาชนเพื่อประชาชนและประโยชน์  
ส่วนรวม โดยการประเมินผลการพัฒนาตามยุทธศาสตร์ชาติ ประกอบด้วย

๑. ความอยู่ดีมีสุขของคนไทยและสังคมไทย
๒. ชีตความสามารถในการแข่งขัน การพัฒนาเศรษฐกิจ และการกระจายรายได้
๓. การพัฒนาทรัพยากรมนุษย์ของประเทศ
๔. ความเท่าเทียมและความเสมอภาคของสังคม
๕. ความหลากหลายทางชีวภาพ คุณภาพสิ่งแวดล้อม และความยั่งยืนของทรัพยากรธรรมชาติ
๖. ประสิทธิภาพการบริหารจัดการและการเข้าถึงการให้บริการของภาครัฐ

การพัฒนาประเทศในช่วงระยะเวลาของยุทธศาสตร์ชาติ จะมุ่งเน้นการสร้างสมดุลระหว่างการ  
พัฒนาเศรษฐกิจ สังคม และสิ่งแวดล้อม โดยประกอบด้วย ๖ ยุทธศาสตร์ ได้แก่

๑. ยุทธศาสตร์ชาติด้านความมั่นคง
  ๒. ยุทธศาสตร์ชาติด้านการสร้างความสามารถในการแข่งขัน
  ๓. ยุทธศาสตร์ชาติด้านการพัฒนาและเสริมสร้างศักยภาพทรัพยากรมนุษย์
  ๔. ยุทธศาสตร์ชาติด้านการสร้างโอกาสและความเสมอภาคทางสังคม
  ๕. ยุทธศาสตร์ชาติด้านการสร้างการเติบโตบนคุณภาพชีวิตที่เป็นมิตรต่อสิ่งแวดล้อม
  ๖. ยุทธศาสตร์ชาติด้านการปรับสมดุลและพัฒนาระบบการบริหารจัดการภาครัฐ
- โดยมีสาระสำคัญของแต่ละยุทธศาสตร์ สรุปได้ดังนี้

**๑. ยุทธศาสตร์ชาติด้านความมั่นคง** มีเป้าหมายทั้งในการสร้างเสถียรภาพภายในประเทศและช่วยลด  
และป้องกันภัยคุกคามจากภายนอก รวมทั้งสร้างความเชื่อมั่นในกลุ่มประเทศอาเซียนและประชาคมโลกที่มีต่อ  
ประเทศไทย กรอบแนวทางที่ต้องให้ความสำคัญ อาทิ

- ๑.๑ การรักษาความสงบภายในประเทศ
- ๑.๒ การป้องกันและแก้ไขปัญหาที่มีผลกระทบต่อความมั่นคง
- ๑.๓ การพัฒนาศักยภาพของประเทศให้พร้อมเผชิญภัยคุกคามที่กระทบต่อความมั่นคงของชาติ
- ๑.๔ การบูรณาการความร่วมมือด้านความมั่นคงกับอาเซียนและนานาชาติรวมถึงองค์กรภาครัฐและ  
ที่มีใช้ภาครัฐ

๑.๕ การพัฒนากลไกการบริหารจัดการความมั่นคงแบบองค์รวม

**๒. ยุทธศาสตร์ชาติด้านการสร้างความสามารถในการแข่งขัน** เพื่อให้ประเทศไทยสามารถพัฒนาไปสู่  
การเป็นประเทศพัฒนาแล้ว ซึ่งจำเป็นต้องยกระดับประสิทธิภาพการผลิต และการใช้นวัตกรรมในการเพิ่ม  
ความสามารถในการแข่งขัน และการพัฒนาทั้งในด้านอุตสาหกรรม เกษตร และบริการ การสร้างความมั่นคงและ  
ปลอดภัย ด้านอาหาร การเพิ่มขีดความสามารถทางการค้าและการเป็นผู้ประกอบการ รวมทั้งการพัฒนา  
ฐานเศรษฐกิจแห่งอนาคต

ทั้งนี้ภายใต้กรอบการปฏิรูปและพัฒนาปัจจัยเชิงยุทธศาสตร์ทุกด้าน ได้แก่ โครงสร้างพื้นฐานลา  
ระบบโลจิสติกส์ วิทยาศาสตร์ เทคโนโลยีและนวัตกรรม การพัฒนาทุนมนุษย์ และการบริหารจัดการทั้งในภาครัฐ  
และภาคธุรกิจเอกชน กรอบแนวทางที่ต้องให้ความสำคัญ อาทิ

- ๒.๑ การเกษตรสร้างมูลค่า
- ๒.๒ อุตสาหกรรมและบริการแห่งอนาคต

- ภาคเกษตร โดยเสริมสร้างฐานการผลิตให้เข้มแข็งและยั่งยืน เพื่อขีดความสามารถในการแข่งขัน  
ของภาคเกษตร ส่งเสริมเกษตรกรรมรายย่อยให้ปรับไปสู่การทำเกษตรยั่งยืนเป็นมิตรกับสิ่งแวดล้อมและ

รวมกลุ่มเกษตรกรในการพัฒนาอาชีพที่เข้มแข็ง และพัฒนาสินค้าเกษตรที่มีศักยภาพและอาหารคุณภาพ สะอาดปลอดภัย

- ภาคอุตสาหกรรม โดยพัฒนาอุตสาหกรรมศักยภาพ ยกกระดานการพัฒนาอุตสาหกรรมปัจจุบันที่มีศักยภาพสูง และพัฒนาอุตสาหกรรมอนาคตที่มีศักยภาพ โดยการใช้ดิจิทัลและการค้ามาเพิ่มมูลค่าและยกระดับห่วงโซ่มูลค่าในระดับสูงขึ้น

- ภาคบริการ โดยขยายฐานการบริการให้มีความหลากหลาย มีความเป็นเลิศและเป็นมิตรต่อสิ่งแวดล้อม โดยการยกระดับบริการที่เป็นฐานรายได้เดิม เช่น การท่องเที่ยว และพัฒนาให้ประเทศไทยเป็นศูนย์กลางการให้บริการสุขภาพ ธุรกิจบริการด้านการเงินและธุรกิจที่มีศักยภาพอื่นๆ เป็นต้น

๒.๓ สร้างความหลากหลายด้านการท่องเที่ยว

๒.๔ โครงการสร้างพื้นฐาน เชื่อมไทย เชื่อมโลก

๒.๕ พัฒนาเศรษฐกิจบนพื้นฐานผู้ประกอบการยุคใหม่

๓. ยุทธศาสตร์ชาติด้านการพัฒนาและเสริมสร้างศักยภาพทรัพยากรมนุษย์ เพื่อพัฒนาคนและสังคมไทยให้เป็นรากฐานที่แข็งแกร่งของประเทศมีความพร้อมทางกาย ใจ สติปัญญา มีความเป็นสากล มีทักษะการคิดวิเคราะห์อย่างมีเหตุผล มีระเบียบวินัย เคารพกฎหมาย มีคุณธรรม จริยธรรม รู้คุณค่าความเป็นไทย มีครอบครัวที่มั่นคง กรอบแนวทางที่ต้องให้ความสำคัญ อาทิ

๓.๑ การปรับเปลี่ยนค่านิยมและวัฒนธรรม

๓.๒ การพัฒนาศักยภาพคนตลอดช่วงชีวิต

๓.๓ ปฏิรูปกระบวนการเรียนรู้ที่ตอบสนองต่อการเปลี่ยนแปลงในศตวรรษที่ ๒๑

๓.๔ การตระหนักถึงพหุปัญญาของมนุษย์ที่หลากหลาย

๓.๕ การเสริมสร้างให้คนไทยมีสุขภาวะที่ดี

๓.๖ การสร้างสภาพแวดล้อมที่เอื้อต่อการพัฒนาและเสริมสร้างศักยภาพทรัพยากรมนุษย์

๓.๗ การเสริมสร้างศักยภาพการกีฬาในการสร้างคุณค่าทางสังคมและพัฒนาประเทศ

๔. ยุทธศาสตร์ชาติด้านการสร้างโอกาสและความเสมอภาคทางสังคม เพื่อเร่งกระจายโอกาสการพัฒนาและการสร้างความมั่นคงให้ทั่วถึง ลดความเหลื่อมล้ำไปสู่สังคมที่เสมอภาคและเป็นธรรม กรอบแนวทางที่ต้องให้ความสำคัญ อาทิ

๔.๑ การลดความเหลื่อมล้ำ สร้างความเป็นธรรมในทุกมิติ

๔.๒ การกระจายศูนย์กลางความเจริญทางเศรษฐกิจ สังคม และเทคโนโลยี

๔.๓ การเสริมสร้างพลังทางสังคม

๔.๔ การเพิ่มขีดความสามารถของชุมชนท้องถิ่นในการพัฒนา การพึ่งตนเองและการจัดการตนเอง

๕. ยุทธศาสตร์ชาติด้านการสร้างการเติบโตบนคุณภาพชีวิตที่เป็นมิตรต่อสิ่งแวดล้อม เพื่อเร่งอนุรักษ์ฟื้นฟูและสร้างความมั่นคงของฐานทรัพยากรธรรมชาติและมีความมั่นคงด้านน้ำรวมทั้งมีความสามารถในการป้องกันผลกระทบและปรับตัวต่อการเปลี่ยนแปลงสภาพภูมิอากาศและภัยพิบัติธรรมชาติและพัฒนาไปสู่การเป็นสังคมสีเขียวกรอบแนวทางที่ต้องให้ความสำคัญ อาทิ

๕.๑ สร้างการเติบโตอย่างยั่งยืนบนสังคมเศรษฐกิจสีเขียว

๕.๒ สร้างการเติบโตอย่างยั่งยืนบนสังคมเศรษฐกิจภาคทะเล

๕.๓ สร้างการเติบโตอย่างยั่งยืนบนสังคมที่เป็นมิตรต่อสภาพภูมิอากาศ

๕.๔ พัฒนาพื้นที่เมือง ชนบท เกษตรกรรมและอุตสาหกรรมเชิงนิเวศ มุ่งเน้นความเป็นเมืองที่เติบโตอย่างต่อเนื่อง

๕.๕ พัฒนาความมั่นคงน้ำ พลังงาน และเกษตรที่เป็นมิตรต่อสิ่งแวดล้อม

๕.๖ ยกกระดานระบบทัศน์เพื่อกำหนดอนาคตประเทศ

๖. ยุทธศาสตร์ชาติด้านการปรับสมดุลและพัฒนากระบวนการบริหารจัดการภาครัฐ เพื่อให้หน่วยงานภาครัฐมีขนาดที่เหมาะสมกับบทบาทภารกิจ มีสมรรถนะสูง มีประสิทธิภาพและประสิทธิผลกระจายบทบาทภารกิจไปสู่ท้องถิ่นอย่างเหมาะสม มีธรรมาภิบาลกรอบแนวทางที่ต้องให้ความสำคัญ อาทิ

๖.๑ ภาครัฐที่ยึดประชาชนเป็นศูนย์กลาง ตอบสนองความต้องการ และให้บริการอย่างสะดวก รวดเร็ว โปร่งใส

๖.๒ ภาครัฐบริหารงานแบบบูรณาการโดยมียุทธศาสตร์ชาติเป็นเป้าหมายและเชื่อมโยงการพัฒนาในทุกระดับ ทุกประเด็น ทุกภารกิจ และทุกพื้นที่

๖.๓ ภาครัฐมีขนาดเล็ก กลม เหมาะสมกับภารกิจ ส่งเสริมให้ประชาชนและทุกภาคส่วนมีส่วนร่วมในการพัฒนาประเทศ

๖.๔ ภาครัฐมีความทันสมัย

๖.๕ บุคลากรภาครัฐเป็นคนดีและเก่ง ยึดหลักคุณธรรม จริยธรรม มีจิตสำนึก มีความสามารถสูง มุ่งมั่น และเป็นมืออาชีพ

๖.๖ ภาครัฐมีความโปร่งใส ปลอดการทุจริตและประพฤติชอบ

๖.๗ กฎหมายมีความสอดคล้องเหมาะสมกับบริบทต่าง ๆ และมีเท่าที่จำเป็น

๖.๘ กระบวนการยุติธรรมเคารพสิทธิมนุษยชนและปฏิบัติต่อประชาชนโดยเสมอภาค

**ยุทธศาสตร์และนโยบายของคณะรักษาความสงบแห่งชาติ (คสช.) และรัฐบาลประกอบด้วย**

#### ๑. ยุทธศาสตร์หลัก

๑.๑ ยุทธศาสตร์การสร้างความเป็นธรรมในสังคม

๑.๒ ยุทธศาสตร์การพัฒนาสู่สังคมแห่งการเรียนรู้ตลอดชีวิตอย่างยั่งยืน

๑.๓ ยุทธศาสตร์สร้างความเข้มแข็งภาคการเกษตร ความมั่นคงของอาหารและพลังงาน

๑.๔ ยุทธศาสตร์การปรับโครงสร้างเศรษฐกิจสู่การเติบโตอย่างมีคุณภาพและยั่งยืน

๑.๕ ยุทธศาสตร์การสร้างความเชื่อมโยงกับประเทศในภูมิภาคเพื่อความมั่นคงทางเศรษฐกิจและ

สังคม

๑.๖ ยุทธศาสตร์การจัดการทรัพยากรธรรมชาติและสิ่งแวดล้อมอย่างยั่งยืน

๑.๗ ยุทธศาสตร์ในการปรับปรุง เปลี่ยนแปลงโครงสร้างการบริหารของรัฐวิสาหกิจให้เกิด

ประโยชน์กับประชาชน ในการให้บริการอย่างแท้จริง

๑.๘ ยุทธศาสตร์ในเรื่องการปรับปรุงระบบโทรคมนาคม เทคโนโลยีของชาติให้เกิดความมั่นคง

และยั่งยืน ในอนาคตให้ทัดเทียมอาเซียน และประชาคมโลก

๑.๙ ยุทธศาสตร์ในการป้องกันและปราบปรามการทุจริต คอร์รัปชันอย่างยั่งยืน

**๒. การจัดทำงบประมาณในลักษณะบูรณาการเชิงยุทธศาสตร์ ที่สอดคล้องตามกรอบยุทธศาสตร์ชาติ**

การจัดทำงบประมาณในลักษณะบูรณาการเชิงยุทธศาสตร์ ประจำปีงบประมาณ พ.ศ.๒๕๖๖ ได้กำหนดประเด็นที่ดำเนินการ ๑๗ เรื่อง ประกอบด้วย

(๒.๑) การสร้างความโปร่งใสและสมานฉันท์

(๒.๒) การขับเคลื่อนการแก้ไขปัญหาจังหวัดชายแดนภาคใต้

(๒.๓) การจัดการปัญหาแรงงานต่างด้าวและการค้ามนุษย์

(๒.๔) การป้องกันปราบปรามและบำบัดรักษาผู้ติดยาเสพติด

(๒.๕) การจัดการปัญหาที่ดินทำกิน

(๒.๖) การสร้างรายได้จากการท่องเที่ยวและบริการ

(๒.๗) การพัฒนาอุตสาหกรรมศักยภาพ

(๒.๘) การพัฒนาเศรษฐกิจดิจิทัล

- (๒.๙) การพัฒนาเศรษฐกิจฐานรากและวิสาหกิจขนาดกลางและขนาดย่อม
- (๒.๑๐) การพัฒนาพื้นที่เศรษฐกิจพิเศษ
- (๒.๑๑) การพัฒนาโครงสร้างพื้นฐานและระบบโลจิสติกส์
- (๒.๑๒) การส่งเสริมการวิจัยและพัฒนา
- (๒.๑๓) การพัฒนาศักยภาพคนตามช่วงวัย
- (๒.๑๔) การบริหารจัดการทรัพยากรน้ำ
- (๒.๑๕) การพัฒนาและเพิ่มประสิทธิภาพการใช้พลังงานที่เป็นมิตรกับสิ่งแวดล้อม
- (๒.๑๖) การบริหารจัดการขยะและของเสียอันตราย
- (๒.๑๗) การป้องกันปราบปรามการทุจริตและประพฤติมิชอบ

## ๑.๒ แผนพัฒนาเศรษฐกิจและสังคมแห่งชาติ ฉบับที่ ๑๒

จากสถานะของประเทศและบริบทการเปลี่ยนแปลงต่างๆ ที่ประเทศกำลังประสบอยู่ทำให้การกำหนดวิสัยทัศน์แผนพัฒนาฉบับที่ ๑๒ ยังคงมีความต่อเนื่องจากวิสัยทัศน์แผนพัฒนา ฉบับที่ ๑๑ และกรอบหลักการของการวางแผนที่น้อมนำและประยุกต์ใช้หลักปรัชญาของเศรษฐกิจพอเพียงยึดคนเป็นศูนย์กลางของการพัฒนาอย่างมีส่วนร่วมการพัฒนาที่ยึดหลักสมดุลยั่งยืนโดยวิสัยทัศน์ของการพัฒนาในแผนพัฒนา ฉบับที่ ๑๒ ต้องให้ความสำคัญกับการกำหนดทิศทางพัฒนาที่มุ่งสู่การเปลี่ยนผ่านประเทศไทยจากประเทศที่มีรายได้ปานกลางไปสู่ประเทศที่มีรายได้สูงมีความมั่นคงและยั่งยืนสังคมอยู่ร่วมกันอย่างมีความสุขและนำไปสู่การบรรลุวิสัยทัศน์ระยะยาว “มั่นคง มั่งคั่ง ยั่งยืน” ของประเทศการกำหนดตำแหน่งทางยุทธศาสตร์ของประเทศ (Country Strategic Positioning) เป็นการกำหนดตำแหน่งทางยุทธศาสตร์ของประเทศที่สอดคล้องกับยุทธศาสตร์ชาติที่ สคช. ได้จัดทำขึ้นประเทศไทยเป็นประเทศรายได้สูงที่มีการกระจายรายได้อย่างเป็นธรรมเป็นศูนย์กลางด้านการขนส่งและโลจิสติกส์ของภูมิภาคสู่ความเป็นชาติการค้าและบริการ (Trading and Service Nation) เป็นแหล่งผลิตสินค้าเกษตรอินทรีย์และเกษตรปลอดภัยแหล่งอุตสาหกรรมสร้างสรรค์และนิเวศกรรมสูงที่เป็นมิตรต่อสิ่งแวดล้อม

### เป้าหมาย

#### ๑. การหลุดพ้นจากกับดักประเทศรายได้ปานกลางสู่รายได้สูง

- ๑.๑ เศรษฐกิจขยายตัวเฉลี่ยไม่ต่ำกว่าร้อยละ ๕.๐
- ๑.๒ ผลิตภัณฑ์มวลรวมในประเทศต่อหัว (GDP Per Capita) และรายได้ประชาชาติต่อหัว (GNP Per Capita) ณ สิ้นแผนพัฒนา ฉบับที่ ๑๒ ในปี ๒๕๖๔ เพิ่มขึ้นเป็น ๓๑๗,๐๕๑ บาท (๔,๓๒๕ ดอลลาร์สหรัฐ) และ ๓๐๑,๑๔๔ บาท (๔,๔๕๔ ดอลลาร์สหรัฐ) ต่อคนต่อปี
- ๑.๓ ผลผลิตภาพการผลิตเพิ่มขึ้นไม่ต่ำกว่าเฉลี่ยร้อยละ ๒.๕ ต่อปี
- ๑.๔ การลงทุนรวมขยายตัวไม่ต่ำกว่าเฉลี่ยร้อยละ ๘.๐ (การลงทุนรวมของภาครัฐไม่ต่ำกว่าร้อยละ ๑๐.๐ และการลงทุนของภาคเอกชนขยายตัวไม่ต่ำกว่าเฉลี่ยร้อยละ ๗.๕ ในขณะที่ปริมาณการส่งออกขยายตัวเฉลี่ยไม่ต่ำกว่าร้อยละ ๔.๐ ต่อปี)

#### ๒. การพัฒนาศักยภาพคนให้สนับสนุนการเจริญเติบโตของประเทศและการสร้าง

### สังคมสูงวัยอย่างมีคุณภาพ

- ๒.๑ ประชาชนทุกช่วงวัยมีความมั่นคงทางด้านเศรษฐกิจและสังคม (Socio-Economic Security) และมีคุณภาพชีวิตที่ดีขึ้น
- ๒.๒ การศึกษาและการเรียนรู้ได้รับการพัฒนาคุณภาพ
- ๒.๓ สถาบันทางสังคมมีความเข้มแข็งเป็นฐานรากที่เอื้อต่อการพัฒนาคน
- ๓. การลดความเหลื่อมล้ำในสังคม
  - ๓.๑ การกระจายรายได้มีความเท่าเทียมกันมากขึ้น
  - ๓.๒ บริการทางสังคมมีคุณภาพและมีการกระจายอย่างทั่วถึง

**๔. การสร้างการเจริญเติบโตทางเศรษฐกิจและสังคมที่เป็นมิตรกับสิ่งแวดล้อม**

๔.๑ รักษาความมั่นคงของฐานทรัพยากรสร้างสมดุลระหว่างการอนุรักษ์และการใช้ประโยชน์อย่างยั่งยืนและเป็นธรรม

๔.๒ ขับเคลื่อนประเทศสู่เศรษฐกิจและสังคมที่เป็นมิตรต่อสิ่งแวดล้อม

๔.๓ เพิ่มขีดความสามารถในการรับมือภัยพิบัติและการเปลี่ยนแปลงสภาพภูมิอากาศ

๔.๔ เพิ่มประสิทธิภาพและเสริมสร้างธรรมาภิบาลในการบริหารจัดการทรัพยากรธรรมชาติและสิ่งแวดล้อม

๔.๕ มีการบริหารจัดการน้ำให้สมดุลระหว่างการอุปสงค์และอุปทานของน้ำ

**๕. การบริหารราชการแผ่นดินที่มีประสิทธิภาพ**

๕.๑ การบริหารงานภาครัฐที่โปร่งใสเป็นธรรมมีประสิทธิภาพและมีส่วนร่วม

๕.๒ ขจัดการทุจริตคอร์รัปชัน

๕.๓ มีการกระจายอำนาจที่เหมาะสม

**แนวทางการพัฒนา**

**๑. การยกระดับศักยภาพการแข่งขันและการหลุดพ้นกับดักรายได้ปานกลางสู่รายได้สูง**

**๑.๑ การส่งเสริมด้านการวิจัยและพัฒนา**

พัฒนาสถานะแวดล้อมของการพัฒนาวิทยาศาสตร์เทคโนโลยีวิจัยและนวัตกรรมทั้งด้านการลงทุนในการวิจัยและพัฒนาด้านบุคลากรวิจัยด้านโครงสร้างพื้นฐานและด้านการบริหารจัดการรวมทั้งสนับสนุนและผลักดันให้ผู้ประกอบการมีบทบาทหลักด้านเทคโนโลยีและนวัตกรรมตลอดจนผลักดันงานวิจัยและพัฒนาให้ใช้ประโยชน์อย่างแท้จริงทั้งเชิงพาณิชย์และสาธารณะโดยให้ความคุ้มครองทรัพย์สินทางปัญญา

**๑.๒ การพัฒนาผลิตภาพแรงงาน**

สร้างความร่วมมือระหว่างภาครัฐและภาคเอกชนในการพัฒนากำลังคนและแรงงานให้มีทักษะความรู้และสมรรถนะที่สอดคล้องกับความต้องการของตลาดและรองรับการเปิดเสรีของประชาคมอาเซียนโดยยกระดับและพัฒนาสมรรถนะแรงงานไทยด้วยเทคโนโลยีเร่งรัดให้แรงงานทั้งระบบมีการเรียนรู้ขั้นพื้นฐานเพื่อสามารถแข่งขันในตลาดแรงงานได้สนับสนุนให้แรงงานและปัจจัยการผลิตมีความยืดหยุ่นในการเคลื่อนย้ายระหว่างสาขาการผลิตและระหว่างพื้นที่การผลิตเพื่อให้แรงงานสามารถเคลื่อนย้ายไปสู่สาขาการผลิตที่มีผลิตภาพการผลิตสูงสุดและสนับสนุนให้ผู้ประกอบการในภาคอุตสาหกรรมและบริการจัดทำกรอบคุณวุฒิวิชาชีพและมาตรฐานฝีมือแรงงานให้เป็นมาตรฐานที่เชื่อมโยงกันเพื่อยกระดับทักษะของแรงงานไทย

**๑.๓ การส่งเสริมผู้ประกอบการที่เข้มแข็งและพาณิชย์ดิจิทัล**

พัฒนาขีดความสามารถของผู้ประกอบการให้มีความยืดหยุ่นสามารถปรับตัวและดำเนินธุรกิจท่ามกลางการดำเนินนโยบายและมาตรการการกีดกันทางการค้าในรูปแบบต่างๆเพิ่มสัดส่วนความเป็นเจ้าของของคนไทยและสนับสนุนให้มีการขยายตลาดที่มีแบรนด์สินค้าและช่องทางตลาดที่เป็นของตนเองมากขึ้นตลอดจนพัฒนาต่อยอดอุตสาหกรรมและบริการเพื่อเข้าสู่การเป็นศูนย์กลางการผลิตบริการและอุตสาหกรรมดิจิทัล

**๑.๔ การลงทุนโครงสร้างพื้นฐาน**

เร่งลงทุนและพัฒนาโครงสร้างพื้นฐานด้านการคมนาคมขนส่งเพื่อเชื่อมโยงพื้นที่เศรษฐกิจในประเทศและต่างประเทศทั้งการพัฒนาและปรับปรุงโครงข่ายรถไฟให้เป็นโครงข่ายหลักในการเดินทางและขนส่งของประเทศพัฒนาโครงข่ายระบบขนส่งสาธารณะและโครงข่ายทางหลวงพิเศษระหว่างเมืองขยายขีดความสามารถของท่าอากาศยานหลักของประเทศพัฒนาท่าเรือที่มีศักยภาพให้เป็นท่าเรืออิเล็กทรอนิกส์เต็มรูปแบบรวมทั้งพัฒนาและปรับปรุงระบบโทรคมนาคมของประเทศตลอดจนสนับสนุนการพัฒนาด้านอุตสาหกรรมที่เกิดจากลงทุนด้านโครงสร้างพื้นฐานเช่นอุตสาหกรรมซ่อมบำรุงและผลิตชิ้นส่วนอากาศยานและอุตสาหกรรมระบบรางเป็นต้นเพื่อสร้างโอกาสทางเศรษฐกิจให้กับประเทศในการเป็นฐานการผลิตในภูมิภาคอาเซียน

## ๑.๕ การปรับโครงสร้างการผลิต

ปรับโครงสร้างการผลิตภาคเกษตรโดยการปรับเปลี่ยนจากการผลิตสินค้าเกษตรขั้นปฐมเป็นสินค้าเกษตรแปรรูปที่มีมูลค่าสูงมีคุณภาพและมาตรฐานสากลสามารถสร้างความเชื่อมโยงทางด้านวัตถุดิบกับประเทศเพื่อนบ้านและลดระดับการผลิตสินค้าขั้นปฐมที่สูญเสียขีดความสามารถในการแข่งขันลงสู่ระดับที่จำเป็นสำหรับการสร้างความมั่นคงทางด้านอาหารและพลังงานจัดระบบการผลิตให้สอดคล้องกับศักยภาพพื้นที่และความต้องการของตลาดตั้งแต่ต้นน้ำถึงปลายน้ำทั้งด้านกายภาพและเศรษฐกิจรวมทั้งส่งเสริมการรวมกลุ่มทางการเกษตรจากกิจการเจ้าของคนเดียวเป็นการประกอบการในลักษณะสหกรณ์ทั้งหุ้นส่วนและบริษัทเพื่อให้เกิดการประหยัดจากขนาดพิจารณาพันธุ์พืชที่เหมาะสมกับศักยภาพของพื้นที่และแหล่งน้ำใช้เทคโนโลยีการผลิตในระดับที่เหมาะสมใช้กลไกตลาดในการป้องกันความเสี่ยงตลอดจนส่งเสริมและเร่งขยายผลแนวคิดการทำเกษตรตามหลักปรัชญาของเศรษฐกิจพอเพียงและระบบเกษตรกรรมยั่งยืนปรับโครงสร้างการผลิตภาคบริการโดยเร่งพัฒนาระบบคมนาคมขนส่งให้เกิดความเชื่อมโยงกันเป็นโครงข่ายทั้งทางบกทางน้ำและทางอากาศเร่งพัฒนาท่าเทียบเรือขนาดใหญ่เพื่อรองรับการเติบโตของการท่องเที่ยวทางทะเลปรับปรุงแก้ไขกฎหมายที่เกี่ยวข้องกับการท่องเที่ยวให้ครอบคลุมและทันสมัยทั้งการควบคุมกิจกรรมต่างๆเกี่ยวกับการท่องเที่ยวและส่งเสริมการท่องเที่ยวและกำหนดและจัดทำกฎหมายเพื่อยกระดับมาตรฐานการท่องเที่ยวของไทยสู่สากลและรองรับการพัฒนาการท่องเที่ยวให้สามารถแข่งขันได้ในระดับนานาชาติรวมทั้งส่งเสริมการพัฒนาเชิงพื้นที่ในลักษณะกลุ่มคลัสเตอร์ท่องเที่ยวโดยสนับสนุนการพัฒนาด้านการท่องเที่ยวของพื้นที่ที่มีความเชื่อมโยงทั้งทางกายภาพวิถีชีวิต/วัฒนธรรมท้องถิ่นและกิจกรรมการท่องเที่ยวตลอดจนส่งเสริมการสร้างเชื่อมโยงด้านการท่องเที่ยวในภูมิภาคอาเซียนทั้งประเทศที่มีพรมแดนติดกันและประเทศที่มีโครงข่ายคมนาคมขนส่งเชื่อมโยงกันเพื่อให้เกิดการพัฒนาแบบองค์รวมทั้งระบบพัฒนาต่อยอดอุตสาหกรรมอนาคตเพื่อเป็นแหล่งการถ่ายทอดเทคโนโลยีเชื่อมโยงการผลิตกับอุตสาหกรรมที่เป็นฐานรายได้ประเทศและเป็นกลไกการขับเคลื่อนเศรษฐกิจไทยให้เข้าสู่การเป็นศูนย์กลางการผลิตและบริการทั้งในระดับอนุภูมิภาคและในภูมิภาคอาเซียนพัฒนาโครงสร้างพื้นฐานที่สนับสนุนการขยายตัวด้านการค้าการลงทุน เช่น โลจิสติกส์และพลังงานรวมทั้งปัจจัยสนับสนุนการลงทุนอื่นๆ เช่น ลดอุปสรรคการเคลื่อนย้ายเงินทุนระหว่างประเทศเป็นต้นส่งเสริมการนำเทคโนโลยีและนวัตกรรมมาประยุกต์ใช้ทั้งภาคการผลิตการตลาดการบริหารจัดการการเงินและโลจิสติกส์เชื่อมโยงเศรษฐกิจดิจิทัลในการอำนวยความสะดวกทางการค้าการลงทุนด้วยระบบอิเล็กทรอนิกส์และสนับสนุนการลงทุนเพื่อสร้างเศรษฐกิจและสังคมแห่งปัญญาและการเรียนรู้มุ่งเน้นการพัฒนาธุรกิจเชิงสร้างสรรค์การลงทุนที่ใช้เทคโนโลยีขั้นสูงและเป็นมิตรกับสิ่งแวดล้อมการประหยัดพลังงานและการใช้พลังงานทดแทนการลงทุนด้านการวิจัยและพัฒนาเชิงพาณิชย์การจัดตั้งสำนักงานใหญ่ข้ามประเทศบริษัทการค้าระหว่างประเทศรวมทั้งการให้ความสำคัญเรื่องความรับผิดชอบต่อสังคมและการตอบแทนสู่สังคมขององค์กรและกิจการเพื่อสังคม

### ๒. การพัฒนาศักยภาพคนตามช่วงวัยและการปฏิรูประบบเพื่อสร้างสังคมสูงวัยอย่างมีคุณภาพ

๒.๑ การพัฒนาศักยภาพคนในทุกช่วงวัยให้สนับสนุนการเจริญเติบโตของประเทศ โดยช่วงวัยเด็กตั้งแต่แรกเกิดให้มีพัฒนาการที่สมวัยในทุกด้าน *วัยเรียนวัยรุ่น* ให้มีทักษะการเรียนรู้ทักษะชีวิตสามารถอยู่ร่วมกับผู้อื่นภายใต้บริบทสังคมที่เป็นพหุวัฒนธรรม *วัยแรงงาน* ให้มีการพัฒนาระดับสมรรถนะฝีมือแรงงานเพื่อสร้างผลิตภาพเพิ่มให้กับประเทศ *วัยผู้สูงอายุ* ให้มีการทำงานที่เหมาะสมตามศักยภาพและประสบการณ์มีรายได้ในการดำรงชีวิตมีการสร้างเสริมและฟื้นฟูสุขภาพเพื่อป้องกันหรือชะลอความทุพพลภาพและโรคเรื้อรังต่างๆที่จะก่อให้เกิดภาระแก่ปัจเจกบุคคลครอบครัวและระบบบริการสุขภาพ

#### ๒.๒ การยกระดับคุณภาพการศึกษาและการเรียนรู้ให้มีคุณภาพเท่าเทียมและทั่วถึงโดย

๑. ปฏิรูประบบบริหารจัดการทางการศึกษา โดยปรับระบบบริหารจัดการการศึกษาใหม่เพื่อสร้างความรับผิดชอบต่อผลลัพธ์ (Accountability)

๒. ปฏิรูประบบการคลังด้านการศึกษา เพื่อเพิ่มคุณภาพและประสิทธิภาพการจัดการศึกษาโดยการจัดสรรงบประมาณตรงสู่ผู้เรียนส่งเสริมการมีส่วนร่วมจากภาคเอกชนในการจัดการศึกษา

๓. พัฒนาคุณภาพครู ทั้งระบบตั้งแต่กระบวนการผลิตสรรหาและการคัดเลือกให้ได้คนดีคนเก่งรวมทั้งระบบการประเมินและรับรองคุณภาพที่เน้นผลลัพธ์จากตัวผู้เรียน

๔. ปฏิรูประบบการเรียนรู้ โดยมุ่งจัดการเรียนรู้เพื่อสร้างสมรรถนะกำลังคนทั้งระบบการศึกษา ตั้งแต่ระดับปฐมศึกษาจนถึงการเรียนรู้ตลอดชีวิตพัฒนาสื่อเพื่อการเรียนรู้ปรับหลักสูตรและผลิตกำลังคนให้สอดคล้องกับการเปลี่ยนแปลงและความต้องการของตลาดการวิจัยและการใช้เทคโนโลยีและสื่อเพื่อการเรียนรู้

๒.๓ การพัฒนาด้านสุขภาพ โดยส่งเสริมการพัฒนาเทคโนโลยีและนวัตกรรมทางการแพทย์เพื่อรองรับการเป็นสังคมผู้สูงอายุทั้งในด้านผลิตภัณฑ์สุขภาพและที่อยู่อาศัยสำหรับผู้สูงอายุระดับการบริหารจัดการระบบสุขภาพเพื่อลดความเหลื่อมล้ำและสร้างความยั่งยืนในระยะยาวโดยพัฒนาระบบข้อมูลสารสนเทศเพื่อการบริหารทรัพยากรด้านสาธารณสุขบูรณาการระบบหลักประกันสุขภาพภาครัฐให้เกิดความเป็นเอกภาพในการบริหารจัดการและการใช้ทรัพยากรและส่งเสริมการอภิบาลระบบสุขภาพในรูปแบบเครือข่ายที่มีการใช้ทรัพยากรร่วมกันพัฒนาศักยภาพของประเทศไทยสู่การเป็นศูนย์กลางสุขภาพนานาชาติทั้งในด้านศูนย์กลางบริการสุขภาพ (Medical Service Hub) ศูนย์กลางบริการเพื่อส่งเสริมสุขภาพ (Wellness Hub) ศูนย์กลางยาและผลิตภัณฑ์เพื่อสุขภาพ (Product Hub) และศูนย์กลางบริการวิชาการและงานวิจัย (Academic Hub) เพื่อนำรายได้กลับมาใช้ยกระดับคุณภาพบริการสาธารณสุขในประเทศไทยรวมทั้งส่งเสริมการให้ความสำคัญกับมิติสุขภาพในทุกนโยบายสาธารณะ (Health in All Policies) เพื่อให้การขับเคลื่อนนโยบายของทุกภาคส่วนตระหนักถึงผลกระทบของนโยบายสาธารณะที่มีต่อสุขภาพของประชาชน

๒.๔ การสร้างสภาพแวดล้อมและนวัตกรรมที่เอื้อต่อการดำรงชีพในสังคมสูงวัย โดยการปรับปรุงสภาพแวดล้อมและความจำเป็นทางกายภาพให้เหมาะกับวัยและการพัฒนาระบบการดูแลผู้สูงอายุในรูปแบบที่หลากหลายทั้งในด้านการจัดบริการสุขภาพและสวัสดิการสังคมอย่างบูรณาการโดยการมีส่วนร่วมของทุกภาคส่วนอย่างต่อเนื่องรวมทั้งพัฒนาชุมชนที่มีศักยภาพและความพร้อมให้เป็นต้นแบบของการดูแลผู้สูงอายุเพื่อขยายผลไปสู่ชุมชนอื่นตลอดจนการพัฒนานวัตกรรมในการใช้ชีวิตประจำวันสำหรับผู้สูงอายุ

### ๓. การลดความเหลื่อมล้ำทางสังคม

๓.๑ การยกระดับรายได้และสร้างโอกาสในการประกอบอาชีพ มุ่งเน้นการเพิ่มผลิตภาพแรงงาน โดยสนับสนุนให้แรงงานมีโอกาสเข้าถึงการเรียนรู้และพัฒนาทักษะฝีมือแรงงานอย่างมีมาตรฐานปรับโครงสร้างค่าจ้างแรงงานให้ชัดเจนและสะท้อนทักษะฝีมือแรงงานอย่างแท้จริงเร่งผลักดันให้การใช้ระบบมาตรฐานคุณวุฒิวิชาชีพและมาตรฐานฝีมือแรงงานในทางปฏิบัติอย่างเป็นรูปธรรมนอกจากนี้เพิ่มผลิตภาพทางการผลิตของเกษตรกรรายย่อยโดยสนับสนุนการวิจัยและพัฒนาและการผลิตทางการเกษตรที่สอดคล้องกับพื้นที่สร้างหลักประกันรายได้แทนการอุดหนุนด้านราคาสินค้าเกษตรลดต้นทุนทางการเกษตรโดยสนับสนุนปัจจัยการผลิต

๓.๒ การจัดบริการทางสังคมให้ทุกคนคามสิทธิขั้นพื้นฐานและเน้นการสร้างภูมิคุ้มกันระดับปัจเจก โดย

๑. พัฒนาระบบบริการสาธารณะให้มีคุณภาพและมีช่องทางการเข้าถึงอย่างหลากหลาย โดยเฉพาะระบบบริการสาธารณสุขและการศึกษาขั้นพื้นฐานสวัสดิการสังคมและกระบวนการยุติธรรม

๒. สนับสนุนการจัดการที่อยู่อาศัยของผู้มีรายได้น้อยและการเข้าถึงระบบสาธารณสุขปลอดภัยกำหนดเป็นนโยบายที่อยู่อาศัยแห่งชาติและเมืองนำอยู่พัฒนาโครงการที่อยู่อาศัยแก้ปัญหาชุมชนแออัดในเมืองโดยดำเนินการร่วมกับภาคธุรกิจเอกชนและ

๓. การจัดรูปแบบสวัสดิการพื้นฐานที่จำเป็นและเหมาะสมตามกลุ่มเป้าหมาย (Customized Welfare) ที่คำนึงถึงฐานะทางเศรษฐกิจและสังคมที่แตกต่างกันโดยมีแนวทางการรับภาระค่าใช้จ่ายร่วมกัน (Cost Sharing)

๓.๓ การสร้างความเสมอภาคในการเข้าถึงทรัพยากร โดยปฏิรูปที่ดินเพื่อการเกษตรสนับสนุนให้เกษตรกรรายย่อยที่ไร้ที่ดินทำกินและยากจนได้มีที่ดินเป็นของตนเองหรือมีสิทธิทำกินในที่ดินปฏิรูประบบการบริหารจัดการน้ำอย่างเป็นระบบและเข้าถึงพื้นที่เป้าหมายได้อย่างแท้จริงด้วยการผลักดัน พรบ.ทรัพยากรน้ำและบูรณาการแผนงานและงบประมาณร่วมกันของหน่วยงานและสร้างกระบวนการมีส่วนร่วมรวมทั้งปรับโครงสร้างภาษีที่เป็นธรรมเช่นภาษีที่ดินและสิ่งปลูกสร้างภาษีมรดกและภาษีสิ่งแวดล้อม เป็นต้น

๓.๔ การเข้าถึงกระบวนการยุติธรรมอย่างเสมอภาค การคุ้มครองสิทธิขั้นพื้นฐานและการเข้าถึงกระบวนการยุติธรรมอย่างเท่าเทียมโดยการเสริมศักยภาพและความเข้มแข็งด้านกฎหมายให้แก่ประชาชนรวมทั้งการปรับปรุงและบังคับใช้กฎหมายเพื่อลดปัญหาความเหลื่อมล้ำเช่นกฎหมายป่าชุมชนกฎหมายภาษีมรดกกฎหมายที่ดิน เป็นต้น

#### ๔. การรองรับการเชื่อมโยงภูมิภาคและความเป็นเมือง

๔.๑ การลงทุนด้านโครงสร้างพื้นฐานและสิ่งอำนวยความสะดวกของเมือง เตรียมความพร้อมรองรับความเป็นเมืองทั้งด้านการบริหารจัดการด้านผังเมืองด้านสาธารณสุขโภชนาการระบบคมนาคมขนส่งระบบบริหารจัดการสิ่งแวดล้อมระบบการศึกษาและระบบสาธารณสุขที่ได้มาตรฐานมีคุณภาพและเพียงพอต่อความต้องการของคนในเมืองรวมทั้งเสริมสร้างความสามารถในการบริหารจัดการเมืองตามระดับการพัฒนา

๔.๒ การพัฒนาด้านการขนส่งและโลจิสติกส์เชื่อมโยงกับเพื่อนบ้าน ส่งเสริมและเร่งรัดการพัฒนากระบวนการบริหารจัดการโลจิสติกส์ของประเทศเพื่อเพิ่มความสามารถในการแข่งขันของประเทศทั้งด้านการค้าการลงทุนและการบริการโดยคำนึงถึงการเป็นมิตรต่อสิ่งแวดล้อม (Green Logistics) สนับสนุนให้เกิดความร่วมมือในห่วงโซ่อุปทานและปรับปรุงกฎหมายกฎระเบียบรวมทั้งปรับลดกระบวนการด้านอำนวยความสะดวกทางการค้าขนส่งและโลจิสติกส์ให้มีความสะดวกและมีประสิทธิภาพต่อภาคธุรกิจอย่างแท้จริง

๔.๓ การส่งเสริมการลงทุนการค้าชายแดนและการจัดตั้งเขตพัฒนาเศรษฐกิจพิเศษ ให้ความสำคัญกับนโยบายส่งเสริมการลงทุนและการค้าชายแดนเพื่อดึงดูดให้นักลงทุนในภูมิภาคเข้ามาลงทุนในไทยและประเทศเพื่อนบ้านรวมทั้งส่งเสริมการจัดตั้งเขตพัฒนาเศรษฐกิจพิเศษในพื้นที่ชายแดนโดยให้ความสำคัญกับการลงทุนโครงสร้างพื้นฐานการส่งเสริมการลงทุนและสิทธิประโยชน์การบริหารจัดการแรงงานต่างด้าวและการให้บริการจุดเดียวเบ็ดเสร็จเพื่อช่วยอำนวยความสะดวกด้านการค้าชายแดนและการผ่านแดนระหว่างไทยกับประเทศในภูมิภาคมากขึ้น

#### ๕. การสร้างความเจริญเติบโตทางเศรษฐกิจและสังคมอย่างเป็นมิตรกับสิ่งแวดล้อม

๕.๑ การรักษาทุนทางธรรมชาติเพื่อการเติบโตสีเขียว ใช้ประโยชน์จากทุนธรรมชาติโดยคำนึงถึงขีดจำกัดและศักยภาพในการฟื้นตัวปกป้องรักษาทรัพยากรป่าไม้โดยสนธิกำลังของทุกภาคส่วนนำระบบสารสนเทศมาใช้เพื่อการบริหารจัดการบังคับใช้กฎหมายอย่างมีประสิทธิภาพและเป็นธรรมเพิ่มพื้นที่ป่าไม้โดยส่งเสริมการปลูกไม้มีค่าทางเศรษฐกิจระยะยาวอนุรักษ์และใช้ประโยชน์ความหลากหลายทางชีวภาพอย่างยั่งยืนและแบ่งปันผลประโยชน์อย่างเป็นธรรมรวมทั้งผลักดันแนวทางการประเมินมูลค่าของระบบนิเวศและการสร้างรายได้จากการอนุรักษ์จัดสรรที่ดินให้แก่ผู้ยากไร้กระจายการถือครองที่ดินจัดทำฐานข้อมูลที่ดินเพื่อการบริหารจัดการอย่างเป็นระบบการจัดเก็บภาษีที่ดินในอัตราที่กำหนดเพดานการถือครองที่ดินที่เหมาะสมและกำหนดมาตรการป้องกันการถือครองที่ดินของคนต่างชาติบริหารจัดการน้ำเพื่อให้เกิดความยั่งยืนบูรณาการระหว่างหน่วยงานอย่างเป็นระบบสร้างศูนย์ข้อมูลทรัพยากรน้ำจัดตั้งองค์การบริหารจัดการน้ำในระดับพื้นที่เช่นคณะกรรมการลุ่มน้ำและองค์กรผู้ใช้น้ำคุ้มครองทรัพยากรทางทะเลและชายฝั่งลดความขัดแย้งเชิงนโยบายระหว่างการพัฒนาโครงสร้างพื้นฐานการท่องเที่ยวการประมงและวิถีชีวิตของชุมชนบริหารจัดการแร่โดยกำหนดปริมาณที่เหมาะสมในการนำแร่มาใช้ประโยชน์คำนึงถึงความจำเป็นและมูลค่าในอนาคตบังคับใช้มาตรการควบคุมผลกระทบจากการทำเหมืองแร่ที่ก่อมลพิษต่อสภาพแวดล้อมและสุขภาพอนามัยของประชาชน

**๕.๒ การส่งเสริมการบริโภคที่เป็นมิตรกับสิ่งแวดล้อม** สร้างระบบหมุนเวียนวัสดุที่ใช้แล้วที่มีประสิทธิภาพขับเคลื่อนสู่ Zero Waste Society ผ่านมาตรการต่างๆ เช่น การปฏิรูประบบภาษีและค่าธรรมเนียมเพื่อสิ่งแวดล้อมการศึกษาเพื่อสิ่งแวดล้อมมาตรฐานและฉลากสินค้า เป็นต้น

**๕.๓ การส่งเสริมการผลิตการลงทุนและการสร้างงานสีเขียว** เพื่อยกระดับประเทศสู่เศรษฐกิจและสังคมที่เป็นมิตรกับสิ่งแวดล้อมพัฒนาคลังเครื่องจักรอุตสาหกรรมสีเขียวส่งเสริมผู้ประกอบการให้สามารถปรับระบบห่วงโซ่อุปทานหรือห่วงโซ่คุณค่าที่เป็นมิตรกับสิ่งแวดล้อม (Green Supply Chain/Green Value Chain) ส่งเสริมการทำการเกษตรกรรมยั่งยืนรวมทั้งส่งเสริมภาคบริการที่มีผลกระทบต่อสิ่งแวดล้อมน้อยเพื่อให้ประเทศไทยมีศักยภาพให้มีความก้าวหน้ามากขึ้นในการขับเคลื่อนเศรษฐกิจ

**๕.๔ การจัดการมลพิษและรักษาคุณภาพสิ่งแวดล้อม** ด้วยการเร่งรัดการควบคุมมลพิษทั้งทางอากาศขยะน้ำเสียและของเสียอันตรายที่เกิดจากการผลิตและบริการเพื่อสร้างคุณภาพสิ่งแวดล้อมที่ดีให้กับประชาชนเร่งรัดแก้ไขปัญหามลพิษการจัดการขยะเป็นลำดับแรกโดยส่งเสริมให้เกิดกลไกการคัดแยกขยะเพื่อนำกลับมาใช้ใหม่ให้มากที่สุดเร่งกำจัดขยะมูลฝอยตกค้างสะสมในสถานที่กำจัดในพื้นที่วิกฤตสร้างรูปแบบการจัดการขยะมูลฝอยและของเสียอันตรายที่เหมาะสมเน้นการแปรรูปเป็นพลังงานสร้างวินัยของคนในชาติมุ่งสู่การจัดการที่ยั่งยืนโดยให้ความรู้แก่ประชาชนและการบังคับใช้กฎหมาย

**๕.๕ การพัฒนาความร่วมมือด้านสิ่งแวดล้อมระหว่างประเทศ** ผลักดันการจัดทำแผนแม่บทการบริหารจัดการทรัพยากรธรรมชาติและสิ่งแวดล้อมของอาเซียนหาแนวทางความร่วมมือกับอาเซียนและอนุภูมิภาคกลุ่มน้ำโขงในประเด็นการขนส่งข้ามพรมแดนการเคลื่อนย้ายแรงงานการบริหารจัดการพลังงานและการบริหารจัดการทรัพยากรธรรมชาติ

**๕.๖ การเพิ่มขีดความสามารถในการปรับตัวเพื่อรองรับการเปลี่ยนแปลงสภาพภูมิอากาศและการบริหารจัดการเพื่อลดความเสี่ยงด้านภัยพิบัติ** เพิ่มขีดความสามารถในการรับมือและปรับตัวต่อการเปลี่ยนแปลงสภาพภูมิอากาศเพิ่มศักยภาพในการลดการปล่อยก๊าซเรือนกระจกให้กับทุกภาคส่วนส่งเสริมการวิจัยและพัฒนาทางวิทยาศาสตร์เทคโนโลยีและนวัตกรรมเพื่อลดผลกระทบและปรับตัวต่อการเปลี่ยนแปลงสภาพภูมิอากาศพัฒนาระบบฐานข้อมูลและระบบการเตือนภัยตลอดจนส่งเสริมความร่วมมือระหว่างประเทศด้านการเปลี่ยนแปลงสภาพภูมิอากาศและภัยพิบัติทางธรรมชาติให้ความสำคัญกับการป้องกันน้ำท่วมวางแผนป้องกันเมืองและพื้นที่ชายฝั่งพัฒนาเมืองที่สามารถปรับตัวและยืดหยุ่นต่อการเปลี่ยนแปลงสภาพภูมิอากาศ (Climate Resilience City) การให้บริการของระบบนิเวศส่งเสริมการลงทุนของภาคเอกชนในการรับมือภัยพิบัติโดยสร้างแนวป้องกันตามธรรมชาติและการจัดทำแผนธุรกิจต่อเนื่องรวมทั้งการพัฒนาระบบการจัดการภัยพิบัติให้มีประสิทธิภาพพร้อมรองรับแนวโน้มการเกิดภัยพิบัติที่รุนแรงในอนาคต

## **๖. การบริหารราชการแผ่นดินที่มีประสิทธิภาพ**

**๖.๑ การสร้างความโปร่งใส** ในทุกขั้นตอนของการปฏิบัติราชการโดยให้มีช่องทางให้ทุกภาคส่วนสามารถเข้าถึงเข้าตรวจสอบข้อมูลของภาคราชการและร้องเรียนได้เช่นข้อมูลการประกวดราคาจัดซื้อจัดจ้างโครงการของทางราชการข้อมูลการประมูลโครงการผู้ชนะการประมูลและราคาปิดประมูลข้อมูลความก้าวหน้าตามกระบวนการยุติธรรมเช่นคดีที่ไม่ดำเนินการตามหลักธรรมาภิบาลคดีทุจริตคอร์รัปชันและคดีที่ประชาชนให้ความสนใจในแต่ละยุคสมัย ฯลฯ

**๖.๒ การพัฒนาบุคลากรภาครัฐ** ให้ความสำคัญกับอาชีพและเพียงพอต่อการขับเคลื่อนภารกิจภาครัฐร่วมกับภาคเอกชนและภาคประชาสังคมที่เปลี่ยนแปลงไปเพื่อให้ระบบราชการเล็กกระทัดรัดแต่มีความคล่องตัวและมีประสิทธิภาพสูง

**๖.๓ การสร้างรูปแบบการพัฒนาอปท.** ให้เหมาะสม สามารถรับมือการเปลี่ยนแปลงทางด้านเศรษฐกิจสังคมและสิ่งแวดล้อมรวมทั้งเป็นแกนหลักในการประสานเครือข่ายและเชื่อมโยงภาคส่วนต่างๆ ในระดับพื้นที่ได้อย่างมีประสิทธิภาพ

๖.๔ การสร้างระบบตรวจสอบติดตามและประเมินผลที่มีประสิทธิภาพ สร้างผลงานที่มีคุณภาพ รวดเร็วและน่าเชื่อถือสามารถเป็นเครื่องมือให้กับคณะรัฐมนตรีประกอบการตัดสินใจในเชิงนโยบายได้โดยเฉพาะอย่างยิ่งการติดตามประเมินผลโครงการใหญ่ๆที่มีการใช้จ่ายงบประมาณเป็นจำนวนมากและเป็นโครงการที่มีผลกระทบในวงกว้าง

**๑. ทิศทางและกรอบยุทธศาสตร์ของแผนพัฒนาเศรษฐกิจและสังคมแห่งชาติ ฉบับที่ ๑๒ (พ.ศ. ๒๕๖๐-๒๕๖๔)**

๑.๑ **แผนพัฒนา ฉบับที่ ๑๒** ยึดโยงกับกรอบยุทธศาสตร์ชาติระยะ ๒๐ ปี (พ.ศ.๒๕๖๐-๒๕๗๙) ขณะนี้รัฐบาลได้แต่งตั้งคณะกรรมการจัดทำยุทธศาสตร์ชาติขึ้นมาเพื่อยกร่างยุทธศาสตร์ชาติเบื้องต้น โดยมีเลขาธิการคณะกรรมการพัฒนาการเศรษฐกิจและสังคมแห่งชาติและรองเลขาธิการคณะกรรมการพัฒนาการเศรษฐกิจและสังคมแห่งชาติเป็นกรรมการในคณะกรรมการฯ ดังกล่าวด้วย โดยในเบื้องต้นได้กำหนดวิสัยทัศน์ในกรอบยุทธศาสตร์ชาติระยะ ๒๐ ปี (พ.ศ. ๒๕๖๐-๒๕๗๙) ไว้ว่า “ประเทศไทยมีความ มั่นคง มั่งคั่ง ยั่งยืน เป็นประเทศพัฒนาแล้ว ด้วยการพัฒนาตามหลักปรัชญาของเศรษฐกิจพอเพียง” หรือเป็นคติพจน์ประจำชาติว่า “มั่นคง มั่งคั่ง ยั่งยืน”

ทั้งนี้ ได้มีการกำหนดยุทธศาสตร์ชาติที่จะใช้เป็นกรอบแนวทางการพัฒนาประกอบด้วย ๖ ยุทธศาสตร์ ได้แก่ (๑) ยุทธศาสตร์ด้านความมั่นคง (๒) ยุทธศาสตร์ด้านการสร้างความสามารถในการแข่งขัน (๓) ยุทธศาสตร์การพัฒนาและเสริมสร้างศักยภาพคน (๔) ยุทธศาสตร์ด้านการสร้างโอกาสความเสมอภาคและเท่าเทียมกันทางสังคม (๕) ยุทธศาสตร์ด้านการสร้างการเติบโตบนคุณภาพชีวิตที่เป็นมิตรกับสิ่งแวดล้อม และ (๖) ยุทธศาสตร์ด้านการปรับสมดุลและพัฒนาระบบการบริหารจัดการภาครัฐ

เพื่อให้ทุกภาคส่วนในสังคมมีความตระหนักถึงเป้าหมายอนาคตของประเทศไทยร่วมกัน และเกิดการรวมพลังในการขับเคลื่อนการพัฒนาเพื่อการสร้างและรักษาไว้ซึ่งผลประโยชน์แห่งชาติและบรรลุนิติสัมพันธ์ของยุทธศาสตร์ชาติที่กล่าวข้างต้น จึงจำเป็นจะต้องมีการถ่ายทอดแนวทางการพัฒนาของยุทธศาสตร์ชาติสู่การปฏิบัติในแต่ละช่วงเวลาอย่างบูรณาการ หน่วยงานภาครัฐที่ทำหน้าที่กำหนดแผนและยุทธศาสตร์ในระดับต่างๆ ควรจะยึดกรอบการพัฒนาที่กำหนดไว้ในยุทธศาสตร์ชาติเป็นแนวทางในการพัฒนา ดังนั้น แผนพัฒนา ฉบับที่ ๑๒ จึงนำวิสัยทัศน์ของยุทธศาสตร์ชาติมาเป็นวิสัยทัศน์ของแผนพัฒนา ฉบับที่ ๑๒ และนำยุทธศาสตร์การพัฒนาทั้ง ๖ ด้านที่กำหนดไว้ในยุทธศาสตร์ชาติมาเป็นแนวทางในการกำหนดยุทธศาสตร์การพัฒนาของแผนพัฒนา ฉบับที่ ๑๒ โดยจะกำหนดยุทธศาสตร์ให้ตอบสนองกับบริบทการพัฒนาที่จะเกิดขึ้นในช่วง ๕ ปีแรกของยุทธศาสตร์ชาติ (พ.ศ. ๒๕๖๐ - ๒๕๖๔) เป็นสำคัญ

**๑.๒ การกำหนดยุทธศาสตร์การพัฒนาของแผนพัฒนา ฉบับที่ ๑๒**

**๑. ยุทธศาสตร์การเสริมสร้างและพัฒนาศักยภาพทุนมนุษย์**

พัฒนาคนทุกช่วงวัยเพื่อให้คนไทยเป็นคนดี คนเก่ง มีระเบียบวินัย และมีคุณภาพชีวิตที่ดี โดยเฉพาะการพัฒนาและดูแลผู้สูงอายุที่จะมีสัดส่วนสูงขึ้นในสังคมสูงวัยทั้งการสร้างงานที่เหมาะสม การฟื้นฟูและดูแลสุขภาพเพื่อชะลอความทุพพลภาพและโรคเรื้อรัง การสร้างสภาพแวดล้อมและนวัตกรรมที่เอื้อต่อสังคมสูงวัย มุ่งเน้นการพัฒนาศักยภาพคนเพื่อเป็นฐานการเพิ่มขีดความสามารถในการแข่งขันของประเทศและรองรับการลดลงของขนาดกำลังแรงงาน โดยการยกระดับคุณภาพการศึกษาและการเรียนรู้ที่สอดคล้องกับการเรียนรู้ในศตวรรษที่ ๒๑ การป้องกันและควบคุมปัจจัยทางสังคมที่กำหนดสุขภาพเพื่อสร้างสุขภาวะที่ดี การสร้างความอยู่ดีมีสุขให้ครอบครัวไทย รวมทั้งการเสริมสร้างบทบาทของสถาบันทางสังคมและทุนทางวัฒนธรรมในการส่งเสริมคุณธรรมจริยธรรมในสังคม

**๒. ยุทธศาสตร์การสร้างความเป็นธรรมลดความเหลื่อมล้ำในสังคม**

มุ่งเน้นการลดความเหลื่อมล้ำในทุกมิติเพื่อสร้างความปลอดภัยในสังคม การสร้างโอกาสให้ทุกคนในสังคมไทยสามารถเข้าถึงทรัพยากร แหล่งทุนในการประกอบอาชีพ เพื่อยกระดับรายได้และขับเคลื่อนเศรษฐกิจฐานราก การเข้าถึงบริการทางสังคมของรัฐอย่างมีคุณภาพ ทั้งถึง และเป็นธรรม อาทิ การสร้างโอกาส

การเข้าถึงการศึกษาและการเรียนรู้เพื่อพัฒนาคนได้เต็มตามศักยภาพสามารถประกอบอาชีพและดำรงชีวิตได้โดยมีความใฝ่รู้และทักษะที่เหมาะสม เน้นการเรียนรู้เพื่อสร้างสัมมาชีพในพื้นที่ การจัดรูปแบบบริการสุขภาพและสวัสดิการทางสังคมขั้นพื้นฐานที่จำเป็นและเหมาะสมตามกลุ่มเป้าหมาย การพัฒนาระบบบริการสาธารณะให้มีคุณภาพและมีช่องทางการเข้าถึงที่หลากหลาย รวมทั้งการพัฒนาระบบยุติธรรมชุมชนการเพิ่มศักยภาพกองทุนยุติธรรมเพื่อสร้างโอกาสการเข้าถึงกระบวนการยุติธรรมอย่างเสมอภาค ซึ่งจะนำไปสู่การลดความยากจนและความเหลื่อมล้ำอันจะนำไปสู่การลดความขัดแย้งในสังคมไทย

### ๓. ยุทธศาสตร์การสร้างความเข้มแข็งทางเศรษฐกิจและแข่งขันได้อย่างยั่งยืน

ให้ความสำคัญกับการบริหารจัดการนโยบายการเงินและนโยบายการคลัง โดยรวมถึงการปฏิรูปภาษีทั้งระบบเพื่อรักษาเสถียรภาพและเพิ่มประสิทธิภาพของระบบเศรษฐกิจการปรับโครงสร้างทั้งห่วงโซ่คุณค่าในภาคเกษตร อุตสาหกรรม บริการ การลงทุน เพื่อต่อยอดการสร้างมูลค่าเพิ่มของสาขาการผลิตและบริการที่เป็นฐานการเติบโตทางเศรษฐกิจในปัจจุบัน พร้อมทั้งวางรากฐานการพัฒนาทุนมนุษย์ องค์ความรู้ เทคโนโลยี และนวัตกรรมรวมทั้งกฎระเบียบเพื่อสร้างความเข้มแข็งของสาขาการผลิตและบริการใหม่ และเศรษฐกิจดิจิทัลภายใต้เงื่อนไขการรักษาสิ่งแวดล้อมและการใช้ประโยชน์จากศักยภาพของพื้นที่โดยเฉพาะภาคการผลิตและบริการที่มีศักยภาพที่จะเป็นฐานสำคัญสำหรับการพัฒนาประเทศในอนาคต เช่น อุตสาหกรรมแปรรูปเกษตรและอาหาร อุตสาหกรรมและบริการสร้างสรรค์ อุตสาหกรรมบนฐานชีวภาพ อุตสาหกรรมอากาศยาน อุตสาหกรรมระบบราง อุตสาหกรรมหุ่นยนต์ ธุรกิจบริการสุขภาพ ธุรกิจบริการทางการเงิน ธุรกิจการจัดประชุมและนิทรรศการนานาชาติ ธุรกิจภาพยนตร์ การศึกษานานาชาติ ธุรกิจที่เกี่ยวข้องกับการท่องเที่ยว ศูนย์ปฏิบัติการประจำภูมิภาค เป็นต้น

ทั้งนี้ โดยจะให้ความสำคัญกับรูปแบบการพัฒนาในรูปแบบคลัสเตอร์ การสร้างความเชื่อมโยงการผลิตและบริการ การพัฒนา SMEs และการสร้างผู้ประกอบการและเกษตรกรรุ่นใหม่ รวมถึงการสร้างศักยภาพของลูกหลานเกษตรกร โดยจะต้องพัฒนาปัจจัยพื้นฐานเชิงยุทธศาสตร์ทั้งทุนมนุษย์ โครงสร้างพื้นฐาน การพัฒนาวิทยาศาสตร์ เทคโนโลยีและนวัตกรรม การบริหารจัดการและการปรับปรุงกฎระเบียบเพื่ออำนวยความสะดวกต่อการค้า การลงทุน เพื่อรองรับการพัฒนาประเทศสู่ความเป็นชาติการค้า อันจะเป็นการสนับสนุนให้เศรษฐกิจในภาพรวมขยายตัวได้ไม่ต่ำกว่า ร้อยละ ๕ ซึ่งเป็นปฐมบทของการขับเคลื่อนเศรษฐกิจไทยเข้าสู่การเป็นประเทศรายได้สูง ที่มีการพัฒนาที่ยั่งยืนภายใต้กรอบยุทธศาสตร์ชาติในระยะยาว

### ๔. ยุทธศาสตร์ด้านการเติบโตที่เป็นมิตรกับสิ่งแวดล้อมเพื่อการพัฒนาอย่างยั่งยืน

มุ่งอนุรักษ์ฟื้นฟูสร้างความมั่นคงของฐานทรัพยากรธรรมชาติและสิ่งแวดล้อม สร้างสมดุลระหว่างการอนุรักษ์และการใช้ประโยชน์อย่างยั่งยืนและเป็นธรรม บริหารจัดการน้ำให้มีประสิทธิภาพ ภายใต้ยุทธศาสตร์การบริหารจัดการทรัพยากรน้ำ แก้ไขปัญหาวิกฤตสิ่งแวดล้อมโดยเร่งรัดแก้ไขปัญหามลพิษ การปล่อยก๊าซเรือนกระจกจลร้อยละ ๒๐ ตามเป้าหมายระยะยาว พัฒนาการผลิตให้มีประสิทธิภาพ ลดการใช้พลังงาน เพื่อปรับตัวไปสู่รูปแบบของการผลิตและการบริโภคคาร์บอนต่ำและเป็นมิตรกับสิ่งแวดล้อมมากขึ้น รวมทั้งยกระดับความสามารถในการป้องกันผลกระทบจากการเปลี่ยนแปลงสภาพภูมิอากาศและภัยพิบัติธรรมชาติ ต่อเนื่องจากแผนพัฒนาฯ ฉบับที่ ๑๑ ทั้งนี้เพื่อวางรากฐานและสนับสนุนให้ประเทศมีการเติบโตทางเศรษฐกิจและสังคมอย่างยั่งยืน

### ๕. ยุทธศาสตร์การเสริมสร้างความมั่นคงแห่งชาติเพื่อการพัฒนาประเทศสู่ความมั่นคงและยั่งยืน

ให้ความสำคัญกับความมั่นคงที่ส่งผลกระทบต่อการพัฒนาในทุกมิติ ทั้งมิติเศรษฐกิจ สังคม และสิ่งแวดล้อม ตลอดจนการพัฒนาศักยภาพให้ประเทศสามารถรับมือกับภัยคุกคามทุกรูปแบบที่จะเกิดขึ้นในอนาคต โดยมีสาระครอบคลุม ดังนี้ (๑) สถาบันหลักของชาติให้ดำรงอยู่อย่างมั่นคงเป็นจุดยึดเหนี่ยวของสังคม (๒) ความสามัคคีของคนในชาติ ลดความเหลื่อมล้ำในทุกมิติ และสร้างความเชื่อมั่นในกระบวนการยุติธรรม (๓) ความสงบสุขและการอยู่ร่วมกันอย่างสันติสุขในทุกพื้นที่ (๔) การบริหารจัดการความมั่นคงชายแดนชายฝั่งทะเล เสริมสร้างและพัฒนาความร่วมมือกับประเทศเพื่อนบ้าน ในการแก้ไขปัญหาด้านความมั่นคง (๕) สร้างความ

เชื่อมั่นและพัฒนาความร่วมมือในกลุ่มประเทศอาเซียนและประชาคมโลกเพื่อรักษาผลประโยชน์ของชาติ ให้สามารถป้องกันแก้ไขปัญหาภัยคุกคามข้ามชาติ ภัยก่อการร้าย (๖) เสริมสร้างความมั่นคงทางเทคโนโลยีสารสนเทศและไซเบอร์ (๗) รักษาความมั่นคงของฐานทรัพยากรธรรมชาติ สิ่งแวดล้อม และปกป้อง รักษาผลประโยชน์ของชาติทางทะเล (๘) เสริมสร้างความมั่นคงทางอาหาร พลังงานและน้ำ โดยการกำหนดแนวทางการบริหารจัดการ (๙) เสริมสร้างและพัฒนาศักยภาพการป้องกันประเทศ การรักษาความสงบภายใน และความมั่นคงระหว่างประเทศ รวมทั้งพัฒนาระบบข่าวกรองให้มีประสิทธิภาพ (๑๐) พัฒนาระบบการเตรียมพร้อมแห่งชาติและระบบบริหารจัดการภัยพิบัติ (๑๑) การบริหารจัดการยุทธศาสตร์ด้านความมั่นคง ให้เกิดผลในทางปฏิบัติในระดับพื้นที่ ได้อย่างเป็นรูปธรรม พัฒนาระบบการติดตามประเมินผลอย่างเป็นระบบและต่อเนื่อง รวมทั้งสนับสนุนงานศึกษา วิจัย พัฒนาด้านความมั่นคง

#### **๖. ยุทธศาสตร์ด้านการเพิ่มประสิทธิภาพและธรรมาภิบาลในภาครัฐ**

เพื่อให้การบริหารจัดการภาครัฐมีความโปร่งใส มีประสิทธิภาพ มีความรับผิดชอบและตรวจสอบได้อย่างเป็นธรรมรวมทั้งประชาชนมีส่วนร่วม มีการกระจายอำนาจ และแบ่งภารกิจรับผิดชอบที่เหมาะสมระหว่างส่วนกลาง ภูมิภาค และท้องถิ่น โดยมีประเด็นการพัฒนาสำคัญ ประกอบด้วย การเพิ่มประสิทธิภาพการบริหารจัดการภาครัฐ การปรับปรุงการให้บริการภาครัฐผ่านเครือข่ายอิเล็กทรอนิกส์ (E-Government) การปรับปรุงกระบวนการงบประมาณ และการมีส่วนร่วมของประชาชนในการติดตามตรวจสอบการเงินการคลังภาครัฐ การกระจายอำนาจสู่ท้องถิ่นโดยการปรับโครงสร้างการบริหารงานท้องถิ่นให้เอื้อต่อการกระจายอำนาจที่มีประสิทธิภาพมากขึ้น และการป้องกันและปราบปรามการทุจริตคอร์รัปชัน เพื่อให้ประเทศไทยปราศจากการคอร์รัปชัน ซึ่งจะเป็นปัจจัยสนับสนุนสำคัญที่จะช่วยส่งเสริมการพัฒนาประเทศในด้านต่างๆ ให้ประสบผลสำเร็จและบรรลุเป้าหมายที่วางไว้ตามกรอบในอนาคดประเทศไทยปี ๒๕๗๕

#### **๗. ยุทธศาสตร์ด้านการพัฒนาโครงสร้างพื้นฐานและระบบโลจิสติกส์**

การพัฒนาโครงสร้างพื้นฐานและระบบโลจิสติกส์ในช่วงแผนพัฒนา ฉบับที่ ๑๒ จะมุ่งเน้นการพัฒนากายภาพโครงสร้างพื้นฐานด้านการคมนาคมขนส่ง การเชื่อมโยงเครือข่ายโทรคมนาคม และการบริหารจัดการโครงสร้างพื้นฐานเพื่อสนับสนุนการพัฒนาพื้นที่เขตเศรษฐกิจพิเศษ พื้นที่เมืองการเชื่อมโยงการเดินทางและขนส่งสินค้าระหว่างประเทศที่ได้มาตรฐาน การพัฒนาความมั่นคงด้านพลังงานและการผลิตพลังงานทดแทน การสนับสนุนการพัฒนาเศรษฐกิจดิจิทัลลดความเหลื่อมล้ำในการเข้าถึงโครงสร้างพื้นฐานเพื่อเพิ่มคุณภาพชีวิตของประชาชนในพื้นที่ห่างไกล และการใช้ประโยชน์จากการพัฒนาโครงสร้างพื้นฐานเพื่อสร้างอุตสาหกรรมใหม่ของประเทศ ได้แก่ อุตสาหกรรมระบบราง อุตสาหกรรมซ่อมบำรุงและการผลิตชิ้นส่วนอากาศยาน อุตสาหกรรมผลิตอุปกรณ์เพื่อเพิ่มประสิทธิภาพการใช้พลังงาน รวมทั้งการพัฒนาระบบโลจิสติกส์ทั้งในด้านการส่งเสริมผู้ประกอบการไทยในการสร้างเครือข่ายการขนส่งระหว่างประเทศ การพัฒนาบุคลากรด้านโลจิสติกส์และการปรับปรุงระบบบริหารจัดการ กฎหมายและระเบียบที่เกี่ยวข้อง ตลอดจนการพัฒนาสิ่งอำนวยความสะดวกเพื่อรองรับการเปลี่ยนแปลงรูปแบบการขนส่งจากถนนสู่รางเป็นหลัก

#### **๘. ยุทธศาสตร์ด้านวิทยาศาสตร์ เทคโนโลยี วิจัย และนวัตกรรม**

ให้ความสำคัญกับการขับเคลื่อนการพัฒนาวิทยาศาสตร์ เทคโนโลยี วิจัย และนวัตกรรม ต่อเนื่องจากแผนพัฒนา ฉบับที่ ๑๑ ทั้งการเพิ่มการลงทุนวิจัยและพัฒนา และการปรับปรุงสภาพแวดล้อมของการพัฒนาวิทยาศาสตร์ฯ ทั้งด้านบุคลากรวิจัย โครงสร้างพื้นฐาน และการบริหารจัดการ เพื่อมุ่งให้วิทยาศาสตร์ เทคโนโลยี วิจัย และนวัตกรรมเป็นเครื่องมือสำคัญที่จะช่วยขับเคลื่อนการพัฒนาประเทศในมิติต่างๆ ทั้งการสร้างคุณค่าและมูลค่าเพิ่มให้กับสินค้าและบริการให้สามารถตอบสนองความต้องการของผู้บริโภคที่เปลี่ยนแปลงไปนำไปสู่ศักยภาพการแข่งขันที่สูงขึ้น เสริมสร้างสังคมที่มีตรรกะทางความคิด มีทุนทางปัญญา เพื่อเป็นรากฐานการดำรงชีวิตที่มีความสุขของคนไทย บริหารจัดการทรัพยากรธรรมชาติและสิ่งแวดล้อมสู่ความสมดุล อันจะนำมาซึ่งคุณภาพชีวิตที่ดีขึ้นของประชาชน รวมทั้งเพื่อแก้ไขปัญหาละเอียดระดับความเจริญให้กับภาคส่วนต่างๆ ทั้งเศรษฐกิจและสังคม ตลอดจนสนับสนุนให้เกิดกลไกบูรณาการระหว่างหน่วยงานและองค์กรต่างๆ ที่เกี่ยวข้อง อัน

จะสนับสนุนให้ประเทศไทยก้าวสู่การแข่งขันในศตวรรษหน้าโดยหลุดพ้นจากกับดักประเทศรายได้ปานกลาง และก้าวไปสู่ประเทศที่มีรายได้สูงในอนาคต

#### ๙. ยุทธศาสตร์การพัฒนาภาคเมือง และพื้นที่เศรษฐกิจ

กำหนดยุทธศาสตร์การพัฒนาภาคเมือง และพื้นที่เศรษฐกิจสำคัญให้สอดคล้องกับทิศทางการพัฒนาประเทศ ศักยภาพ โอกาสและข้อจำกัดของพื้นที่ รวมทั้งความต้องการของภาคีการพัฒนาที่เกี่ยวข้อง เพื่อรักษาฐานเศรษฐกิจเดิมให้เข้มแข็งโดยมีคุณภาพสิ่งแวดล้อมตามมาตรฐานสากลสร้างฐานเศรษฐกิจใหม่รองรับการเข้าสู่ประชาคมเศรษฐกิจอาเซียน เพื่อกระจายกิจกรรมทางเศรษฐกิจและความเจริญสู่ภูมิภาค พัฒนาเมืองศูนย์กลางความเจริญในภูมิภาคให้เป็นเมืองนำอยู่และปลอดภัย สนับสนุนการเชื่อมโยงในภูมิภาคเพื่อเพิ่มขีดความสามารถในการแข่งขันของพื้นที่และสร้างความอยู่ดีมีสุขให้แก่ประชาชนอย่างทั่วถึง โดยมีสาระครอบคลุม ดังนี้ (๑) การพัฒนาภาค (๑) การพัฒนาเมืองศูนย์กลางความเจริญในภูมิภาค (๒) การพัฒนาพื้นที่ฐานเศรษฐกิจหลักบริเวณชายฝั่งทะเลตะวันออก และ (๔) การพัฒนาพื้นที่ เศรษฐกิจพิเศษชายแดน รวมทั้งความเชื่อมโยงกับการพัฒนาคลังเศรษฐกิจและบริการที่มีศักยภาพ และโครงการพัฒนาท่าเรือน้ำลึกพวย

#### ๑๐. ยุทธศาสตร์ด้านการต่างประเทศ ประเทศเพื่อนบ้าน และภูมิภาค

กำหนดยุทธศาสตร์การต่างประเทศ ประเทศเพื่อนบ้าน ภูมิภาค ให้เกิดการประสานและพัฒนาความร่วมมือกันระหว่างประเทศ ทั้งในเชิงรุกและรับอย่างสร้างสรรค์ โดยมุ่งเน้นการดูแลการดำเนินงานตามข้อผูกพันและพันธกรณีตลอดจนมาตรฐานต่างๆ ที่ไทยมีความเกี่ยวข้องในฐานะประเทศสมาชิก ทั้งในเวทีระดับโลก ระดับภูมิภาค และระดับอนุภูมิภาค อาทิ การดำเนินงานเป้าหมายการพัฒนาที่ยั่งยืน (SDGs) การประมง การค้ามนุษย์ และอื่นๆ ให้เข้าสู่มาตรฐานสากลและเป็นที่ยอมรับของประชาคมโลก เป็นต้น การเตรียมความพร้อมในการรองรับและดำเนินงานของประเทศไทยภายหลังการเข้าสู่ประชาคมอาเซียนในปี ๒๕๕๘ (Post-ASEAN ๒๐๑๕) การปรับตัวและพัฒนาขีดความสามารถในการแข่งขันของประเทศเพื่อรองรับและสอดคล้องกับการดำเนินงานตามพันธกรณีของความร่วมมือระดับภูมิภาค อาทิ Regional Comprehensive Economic Partnerships (RCEP) เป็นต้น การเสริมสร้างความเชื่อมโยงกันระหว่างประเทศในอนุภูมิภาคประเทศเพื่อนบ้าน และภูมิภาค และการส่งเสริมให้ประเทศไทยเป็นฐานของการประกอบธุรกิจ การให้บริการทางการศึกษา การให้บริการด้านการเงิน การให้บริการด้านสุขภาพ การให้บริการด้านโลจิสติกส์และการลงทุนเพื่อการวิจัยและพัฒนา รวมทั้งเป็นฐานความร่วมมือในเอเชีย

#### ๑.๓ แผนพัฒนาภาค/ แผนพัฒนากลุ่มจังหวัด/แผนพัฒนาจังหวัด

##### ๑.๓.๑ แผนพัฒนาภาคตะวันออก

##### ยุทธศาสตร์การพัฒนา

ยุทธศาสตร์ที่ ๑ พัฒนาพื้นที่ระเบียงเศรษฐกิจพิเศษภาคตะวันออกให้เป็นเขตเศรษฐกิจพิเศษที่มีความทันสมัยที่สุดในภูมิภาคอาเซียน

ยุทธศาสตร์ที่ ๒ พัฒนาภาคตะวันออกให้เป็นแหล่งผลิตอาหารที่มีคุณภาพและมาตรฐานสากล

ยุทธศาสตร์ที่ ๓ ปรับปรุงมาตรฐานสินค้าและบริการด้านการท่องเที่ยว

ยุทธศาสตร์ที่ ๔ พัฒนาพื้นที่เศรษฐกิจชายแดนให้เป็นประตูเศรษฐกิจเชื่อมโยงกับประเทศเพื่อนบ้านให้เจริญเติบโตอย่างยั่งยืน

ยุทธศาสตร์ที่ ๕ แก้ไขปัญหาทรัพยากรธรรมชาติและจัดระบบการบริหารจัดการมลพิษให้มีประสิทธิภาพเพิ่มขึ้น

## ๑.๓.๒ แผนพัฒนากลุ่มจังหวัดภาคตะวันออกเฉียงเหนือ ๒ (จันทบุรี ตราด นครนายก ปราจีนบุรี

สระแก้ว)

**วิสัยทัศน์ (Vision)** คือ " เมืองแห่งคุณภาพชีวิต ศูนย์กลางท่องเที่ยวประวัติศาสตร์ วัฒนธรรม และนิเวศ แหล่งผลไม้และครัวสุขภาพไทย "

**พันธกิจ (Mission)**

- พัฒนาแหล่งท่องเที่ยว กิจกรรมและบริการทางการท่องเที่ยวให้มีความหลากหลายมีมาตรฐานสู่สากล
- พัฒนาและเชื่อมโยงระบบโครงสร้างพื้นฐานและโลจิสติกส์เพื่อเพิ่มศักยภาพการพัฒนาเศรษฐกิจการค้า การลงทุนในกลุ่มจังหวัดสระแก้วและประเทศเพื่อนบ้าน
- พัฒนาและส่งเสริมการผลิตภาคการเกษตร และสมุนไพรปลอดภัยอย่างครบวงจร โดยใช้เทคโนโลยีและนวัตกรรมที่เหมาะสม
- ฟื้นฟูและอนุรักษ์ทรัพยากรธรรมชาติและสิ่งแวดล้อมเพื่อสนับสนุนการพัฒนาอย่างสมดุลและยั่งยืน
- พัฒนาคุณภาพชีวิตที่ดีของประชาชนทุกช่วงวัย และส่งเสริมสร้างความมั่นคงปลอดภัยในชีวิต
- พัฒนาอุตสาหกรรมที่ใช้เทคโนโลยีและการเติมโตอย่างเป็นมิตรกับสิ่งแวดล้อม

**เป้าประสงค์รวม (Ultimate Goals)**

- เศรษฐกิจเจริญเติบโตอย่างมีเสถียรภาพ
- ประชาชนมีคุณภาพชีวิตที่ดี สังคมมีความเข้มแข็งเป็นฐานรากที่เอื้อต่อการพัฒนาทรัพยากรมนุษย์
- ทรัพยากรธรรมชาติและสิ่งแวดล้อมสมดุล

**ตำแหน่งการพัฒนา (Positioning)**

- เมืองแห่งคุณภาพชีวิต
- แหล่งท่องเที่ยวประวัติศาสตร์ วัฒนธรรมและนิเวศ
- แหล่งผลไม้ สินค้าเกษตรปลอดภัย
- เมืองสมุนไพรแห่งเอเชีย
- ประตูการค้าชายแดนเชื่อมโยงประเทศเพื่อนบ้าน
- แหล่งอุตสาหกรรมที่เป็นมิตรต่อสิ่งแวดล้อม

**ประเด็นการพัฒนาของกลุ่มจังหวัด**

กลุ่มจังหวัดภาคตะวันออกเฉียงเหนือ ๒ กำหนด ประเด็นการพัฒนาในช่วงปีงบประมาณ

(พ.ศ. ๒๕๖๒ - ๒๕๖๕) จำนวน ๖ ประเด็นการพัฒนา ดังนี้

**ประเด็นการพัฒนาที่ ๑ :** ส่งเสริมและพัฒนาการท่องเที่ยวให้ได้มาตรฐานเพื่อสนับสนุนการท่องเที่ยวเชิงนิเวศ สุขภาพ และวัฒนธรรม

**แนวทางการพัฒนา**

- พัฒนาและปรับปรุงแหล่งท่องเที่ยวให้มีคุณภาพและเกิดความยั่งยืน
- พัฒนาโครงสร้างพื้นฐานและสิ่งอำนวยความสะดวกเพื่อการท่องเที่ยว (เส้นทาง/ป้ายแนะนำ /สาธารณูปโภค ฯลฯ)
- สร้างความเชื่อมั่นและความปลอดภัยในการท่องเที่ยว
- พัฒนาบุคลากรด้านการท่องเที่ยว ผู้ประกอบการ และสถานประกอบการให้ได้มาตรฐาน

๕. ยกระดับคุณภาพและมาตรฐานผลิตภัณฑ์ชุมชน (OTOP)
๖. จัดทำฐานข้อมูลและเส้นทางการเชื่อมโยงแหล่งท่องเที่ยว
๗. ส่งเสริมการตลาดและการประชาสัมพันธ์การท่องเที่ยว

**ประเด็นการพัฒนาที่ ๒ : เพิ่มขีดความสามารถด้านการค้า และการค้าชายแดน เชื่อมโยง**

**EEC และประเทศเพื่อนบ้าน**

**แนวทางการพัฒนา**

๑. พัฒนาด้านชายแดนและระบบโครงสร้างบริการพื้นฐานให้สามารถบริการได้อย่าง มีประสิทธิภาพ และมีมาตรฐานสากล
๒. พัฒนาและปรับปรุงเส้นทางรองรับการพัฒนาเขตเศรษฐกิจชายแดนเขตเศรษฐกิจพิเศษ และเชื่อมโยงกันภายในกลุ่มจังหวัด
๓. ส่งเสริมการตลาด การค้า การลงทุน และเครือข่ายความร่วมมือทางธุรกิจการค้าชายแดนกับประเทศเพื่อนบ้าน

**ประเด็นการพัฒนาที่ ๓ : พัฒนาประสิทธิภาพการผลิต การแปรรูป การตลาด สินค้าเกษตร (ผลไม้) ปศุสัตว์และประมง สมุนไพรไทย คุณภาพปลอดภัยอย่างครบวงจร**

**แนวทางพัฒนา**

๑. เพิ่มประสิทธิภาพการผลิตผลไม้ และสินค้าเกษตรปลอดภัย และการนำนวัตกรรมมาใช้ในการผลิต การแปรรูปเพื่อเพิ่มมูลค่า
๒. พัฒนาโครงสร้างพื้นฐานเพื่อสนับสนุนสวนผลไม้ และการเกษตรอย่างครบถ้วน
๓. ส่งเสริมการรวมกลุ่มเกษตรกร กลุ่มสหกรณ์ และพัฒนาเครือข่ายภาคการเกษตรให้เข้มแข็ง
๔. เพิ่มช่องทางการจัดจำหน่ายที่ทันสมัย และกิจกรรมส่งเสริมการตลาดสินค้าเป้าหมาย

**ทั้งในประเทศและต่างประเทศ**

๕. ส่งเสริมการปลูกและแปรรูปสมุนไพรอย่างมีคุณภาพ
๖. ส่งเสริมและพัฒนาพันธุ์พืชสมุนไพร และการวิจัยสารสกัด/สารสำคัญ เพื่อใช้เป็นวัตถุดิบการผลิตและการต่อยอดผลิตภัณฑ์เพื่อสุขภาพและความงาม
๗. ส่งเสริมการใช้ประโยชน์ที่หลากหลายจากพืชและผลิตภัณฑ์สมุนไพรเพื่อสุขภาพและความงาม

**ประเด็นการพัฒนาที่ ๔ : อนุรักษ์ ป่าไม้ พัฒนา และปกป้อง ทรัพยากรธรรมชาติและสิ่งแวดล้อมอย่างมีส่วนร่วม เพื่อประโยชน์ต่อการพัฒนาเศรษฐกิจและสังคมอย่างยั่งยืน**

**แนวทางพัฒนา**

๑. ป่าไม้ป่าต้นน้ำให้สมบูรณ์เกิดความสมดุลต่อระบบนิเวศ
๒. ปกป้อง อนุรักษ์ และฟื้นฟูป่าชายเลนและทรัพยากรชายฝั่งทะเล
๓. ป้องกันการพังทลายของดินและตลิ่งริมแม่น้ำแม่และคลองสาขา
๔. ฟื้นฟูทรัพยากรธรรมชาติและสิ่งแวดล้อมอย่างยั่งยืน
๕. พัฒนา ส่งเสริม และสร้างเครือข่ายพลเมืองในการอนุรักษ์ทรัพยากรธรรมชาติและ

**สิ่งแวดล้อม**

ประเด็นการพัฒนาที่ ๕ : พัฒนาศักยภาพทรัพยากรมนุษย์ สังคม การบริหารจัดการ ยกระดับคุณภาพชีวิตให้มีความมั่นคงปลอดภัย

**แนวทางพัฒนา**

๑. เพิ่มศักยภาพด้านการศึกษาและเตรียมความพร้อมเด็กและเยาวชนให้เป็นพลเมืองที่ดีมีคุณภาพและคุณธรรม
๒. พัฒนาทักษะทางสังคม การเรียนรู้การอยู่ร่วมกันให้แก่เด็กปฐมวัย
๓. เสริมสร้างคุณภาพชีวิตของชุมชนของเมืองด้วยการพัฒนาสุขภาพและสาธารณสุขพื้นฐาน
๔. เตรียมความพร้อมเด็กและเยาวชนเพื่อรองรับความต้องการแรงงานในอนาคต
๕. พัฒนาฐานข้อมูล Big Data ด้านการพัฒนาทรัพยากรมนุษย์
๖. พัฒนาส่งเสริมคุณภาพชีวิตของสังคมผู้สูงอายุ

ประเด็นการพัฒนาที่ ๖ : เพิ่มขีดความสามารถด้านอุตสาหกรรมและการลงทุน

**แนวทางพัฒนา**

๑. เสริมสร้างองค์ความรู้ นวัตกรรมเทคโนโลยีการผลิตในภาคอุตสาหกรรมที่เป็นมิตรกับสิ่งแวดล้อม
๒. พัฒนาทักษะฝีมือแรงงานที่ตอบสนองต่อความต้องการของตลาดแรงงาน
๓. พัฒนาผู้ประกอบการและเศรษฐกิจชุมชนให้มีศักยภาพในการผลิตสินค้าและบริการ

**๑.๓.๓ แผนพัฒนาจังหวัดสระแก้ว**

**วิสัยทัศน์ (Vision) จังหวัดสระแก้ว**

" เมืองชายแดนแห่งความสุข และมั่นคง ถิ่นเกษตรปลอดภัย แหล่งท่องเที่ยวเชิงนิเวศและอารยธรรมโบราณ เขตเศรษฐกิจพิเศษสระแก้ว มั่งคั่ง ยั่งยืน "

ตัวชี้วัดความสำเร็จตามเป้าหมายการพัฒนาจังหวัดสระแก้ว

**เป้าหมายการพัฒนาที่ ๑ : เมืองชายแดนแห่งความสุข**

ตัวชี้วัด : ร้อยละที่ลดลงต่อปีของจำนวนครัวเรือนยากจนที่มีรายได้ต่ำกว่าเกณฑ์ จปฐ.

กำหนด (ร้อยละ ๕๐ %)

**เป้าหมายการพัฒนาที่ ๒ : ถิ่นเกษตรปลอดภัย**

ตัวชี้วัด : ร้อยละของสินค้า GAP ที่เพิ่มขึ้น (ร้อยละ ๕)

: ปริมาณน้ำที่กักเก็บได้แต่ละปีเพิ่มขึ้น (๐.๓ ล้าน ลบ.ม.)

**เป้าหมายการพัฒนาที่ ๓ : แหล่งท่องเที่ยวเชิงนิเวศและอารยธรรมโบราณ**

ตัวชี้วัด : ร้อยละที่เพิ่มขึ้นต่อปีของรายได้จากการท่องเที่ยว (ร้อยละ ๕)

: จำนวนแหล่งท่องเที่ยวที่ได้รับการพัฒนาแต่ละปี (๒ แห่ง)

**เป้าหมายการพัฒนาที่ ๔ : เขตเศรษฐกิจพิเศษสระแก้ว มั่งคั่ง**

ตัวชี้วัด : ร้อยละที่เพิ่มขึ้นต่อปีของมูลค่าการค้าชายแดน (ร้อยละ ๓)

**เป้าหมายการพัฒนาที่ ๕ : ด้านความมั่นคง**

ตัวชี้วัด : จำนวนการแก้ไขปัญหาด้านความมั่นคงจากภัยคุกคามต่าง ๆ อย่างน้อย ๒ เรื่อง จาก

๓๔ เรื่อง (จำนวน ๒ เรื่อง)

## ประเด็นการพัฒนาของจังหวัดสระแก้ว

จังหวัดสระแก้วมีประเด็นการพัฒนาทั้งหมด ๕ ประเด็น ดังนี้

**ประเด็นการพัฒนาที่ ๑** เสริมสร้างกระบวนการเรียนรู้และสภาพแวดล้อมของประชาชนให้สามารถปรับตัว ประกอบอาชีพและมีสภาพแวดล้อมและคุณภาพชีวิตที่ดี

**ประเด็นการพัฒนาที่ ๒** ปรับปรุงปัจจัยและการกระบวนการผลิตสินค้าเกษตรปลอดภัยให้ได้คุณภาพมาตรฐานสากล

**ประเด็นการพัฒนาที่ ๓** พื้นฟูแหล่งท่องเที่ยว ให้ความปลอดภัย และปรับปรุงสิ่งอำนวยความสะดวกเสริมสร้างสภาพแวดล้อมให้เอื้อต่อการเป็นแหล่งท่องเที่ยวเชิงนิเวศและเชื่อมโยงอารยธรรมโบราณ

**ประเด็นการพัฒนาที่ ๔** เพิ่มประสิทธิภาพระบบโครงสร้างพื้นฐาน การส่งเสริมการค้า การลงทุน พัฒนาเศรษฐกิจ การบริหารจัดการด้านสังคมและสิ่งแวดล้อม เพื่อรองรับธุรกิจ การค้าชายแดนและเขตเศรษฐกิจพิเศษสระแก้ว

**ประเด็นการพัฒนาที่ ๕** เสริมสร้างความมั่นคงเพื่อการพัฒนาพื้นที่จังหวัดชายแดน

### ๑.๔ ยุทธศาสตร์การพัฒนาขององค์กรปกครองส่วนท้องถิ่นในเขตจังหวัดสระแก้ว

ยุทธศาสตร์การพัฒนาขององค์กรปกครองส่วนท้องถิ่นในเขตจังหวัด เป็นยุทธศาสตร์ที่ใช้เป็นกรอบในการจัดทำยุทธศาสตร์การพัฒนาท้องถิ่นให้สอดคล้องกัน เพื่อให้การพัฒนาขององค์กรปกครองส่วนท้องถิ่นในเขตจังหวัดเป็นไปในทิศทางเดียวกันโดยคำนึงถึงปัญหาและความต้องการของประชาชนในท้องถิ่น และอำนาจหน้าที่ขององค์กรปกครองส่วนท้องถิ่น โดยมีหลักเกณฑ์ในการกำหนดยุทธศาสตร์การพัฒนาองค์กรปกครองส่วนท้องถิ่นในเขตจังหวัดตามนโยบายขับเคลื่อนประเทศอย่างยั่งยืนภายใต้แนวพระราชดำริเศรษฐกิจพอเพียงของพระบาทสมเด็จพระเจ้าอยู่หัว ในการจัดทำยุทธศาสตร์โดยใช้ข้อมูลในการพิจารณาเพื่อกำหนดทิศทางการดำเนินงานในภาพรวมขององค์กรปกครองส่วนท้องถิ่นในเขตจังหวัด และจัดทำแผนพัฒนาให้สอดคล้องกับยุทธศาสตร์การพัฒนาของคณะกรรมการรักษาความสงบแห่งชาติ (คสช.) นโยบายของรัฐบาล แผนงานด้านความมั่นคงภารกิจที่ได้รับการถ่ายโอนจากรัฐบาล รวมถึงสามารถใช้ค่านิยมพื้นฐานของคนไทยมาปรับใช้ในการจัดทำแผนพัฒนาองค์กรปกครองส่วนท้องถิ่น ได้ตามความเหมาะสม โดยถือปฏิบัติตามระเบียบที่กำหนดไว้โดยถือปฏิบัติตามระเบียบที่กำหนดไว้

**วิสัยทัศน์** " การคมนาคมสะดวก ประชาชนมีคุณภาพ ดินอุดมสมบูรณ์การเกษตรเขตท่องเที่ยวเชิงนิเวศ การบริหารจัดการ

**ยุทธศาสตร์ที่ ๑** การพัฒนาด้านคมนาคม

**ยุทธศาสตร์ที่ ๒** การพัฒนาด้านความปลอดภัยและคุณภาพชีวิตการพัฒนาด้านการแก้ไขปัญหาความยากจนและกระจายรายได้ การพัฒนาบริการพื้นฐาน การพัฒนาด้านการศึกษา ศาสนา วัฒนธรรม และการกีฬา

**ยุทธศาสตร์ที่ ๓** การพัฒนาด้านการเกษตร การพัฒนาด้านการจัดการทรัพยากรธรรมชาติและสิ่งแวดล้อม

**ยุทธศาสตร์ที่ ๔** การพัฒนาด้านการท่องเที่ยวและการตลาดการค้าชายแดน

**ยุทธศาสตร์ที่ ๕** การพัฒนาด้านการบริหารจัดการ

กลยุทธ์ของประเด็นยุทธศาสตร์

ยุทธศาสตร์ที่ ๑ การพัฒนาด้านคมนาคม

๑. การคมนาคมสะดวก

ยุทธศาสตร์ที่ ๒ การพัฒนาด้านความปลอดภัยและคุณภาพชีวิตการพัฒนาด้านการแก้ไขปัญห

ความยากจนและกระจายรายได้ การพัฒนาบริการพื้นฐาน การพัฒนาทางการศึกษา ศาสนา วัฒนธรรมและการกีฬา

๑. ประชาชนมีคุณภาพ

ยุทธศาสตร์ที่ ๓ การพัฒนาด้านการเกษตร การพัฒนาด้านการจัดการทรัพยากรธรรมชาติและ

สิ่งแวดล้อม

๑. ถิ่นอุตสาหกรรมเกษตร

ยุทธศาสตร์ที่ ๔ การพัฒนาด้านการท่องเที่ยวและการตลาดการค้าชายแดน

๑. เขตท่องเที่ยวเชิงนิเวศ

ยุทธศาสตร์ที่ ๕ การพัฒนาด้านการบริหารจัดการ

๑. การบริหารจัดการ

๑. ส่งเสริมภาคพลเมืองและประชาสังคม ให้มีส่วนร่วมในการติดตามประเมินผลและการ

แลกเปลี่ยนเรียนรู้ของชุมชนในทุกกระดับ ๑.๕ ความสัมพันธ์/สอดคล้องกับ THAILAND ๔.๐ แผนพัฒนาเศรษฐกิจและสังคมแห่งชาติ ฉบับที่ ๑๒ และยุทธศาสตร์ชาติ ๒๐ ปี

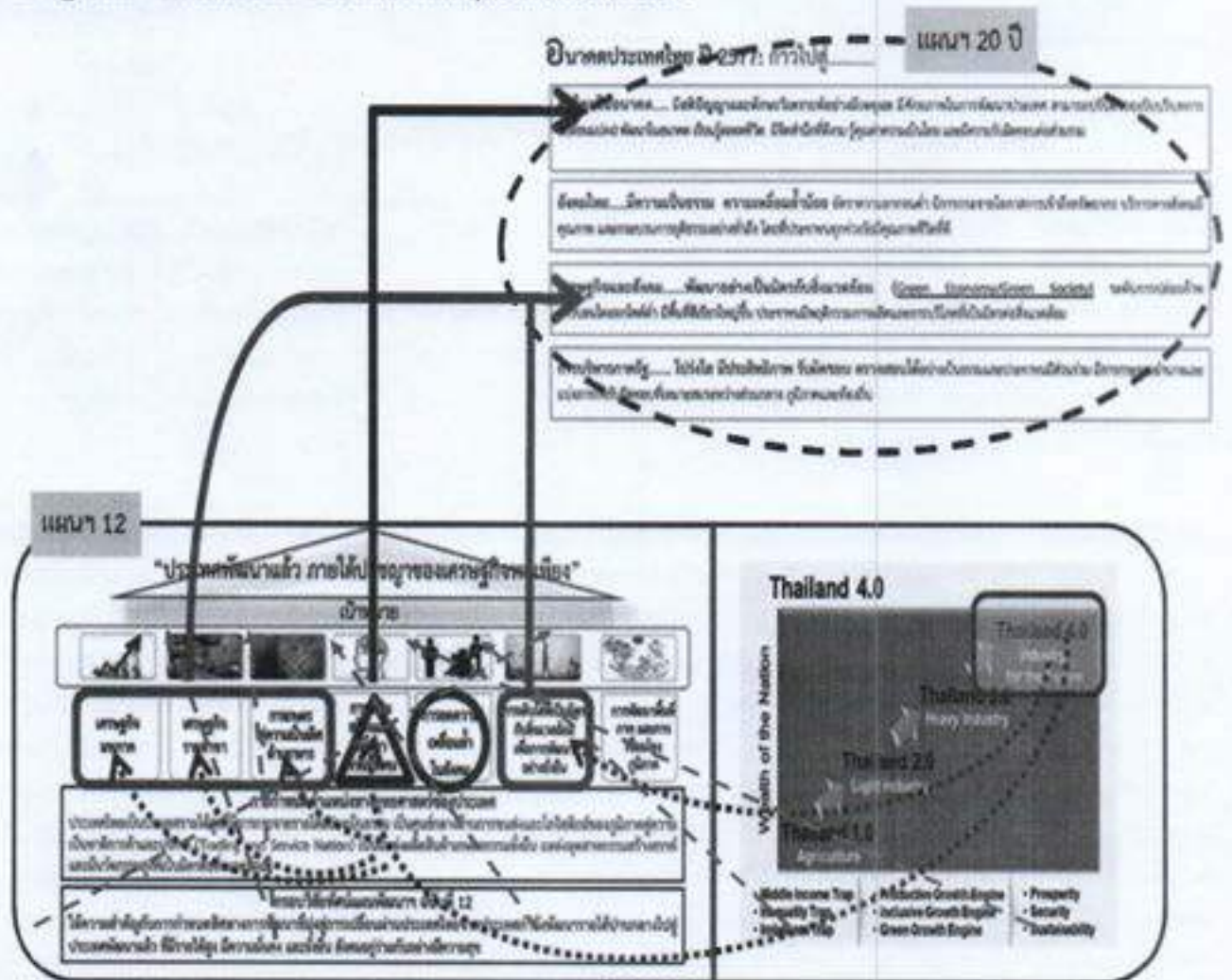

## พันธกิจ องค์การบริหารส่วนตำบลหนองน้ำใส

<p>๑) การพัฒนาด้านโครงสร้างพื้นฐาน ทรัพยากรธรรมชาติ และสิ่งแวดล้อม</p> <p>๒) การพัฒนาด้านการประกอบอาชีพ ตามแนวหลักปรัชญาเศรษฐกิจพอเพียง</p> <p>๓) การพัฒนาด้านสังคม สุขภาพอนามัย การศึกษา ศาสนา วัฒนธรรม ประเพณี การกีฬา และนันทนาการ</p> <p>๔) การพัฒนาองค์การบริหารจัดการ</p> <p>๕) การสร้างความพร้อมของตำบลเจ้าผู้ประชาชนอาเซียน</p>	<p>๑) ส่งเสริมสนับสนุนพัฒนาแหล่งทุนเพื่อการผลิตด้านการเกษตร</p> <p>๒) ส่งเสริมและสนับสนุนการค้าของเทศโบลโบลด้านการเกษตรเพื่อเพิ่มผลผลิตและลดต้นทุนเพื่อการเกษตร</p> <p>๓) ส่งเสริมสนับสนุนการพัฒนาอาชีพ มีกิจกรรมอาชีพ เพื่อนำไปสู่เศรษฐกิจชุมชนยั่งยืน</p> <p>๔) ส่งเสริมให้ประชาชนได้รับความรู้ความเข้าใจและนำหลักปรัชญาเศรษฐกิจพอเพียงมาใช้ในการดำเนินชีวิต</p>	<p>๑) พัฒนาคูณภาพชีวิตประชาชนให้มีสุขภาพดี ได้รับการศึกษา มีอาชีพมั่นคง และมีความปลอดภัยในชีวิตและทรัพย์สิน</p> <p>๒) ส่งเสริมและสนับสนุนการสาธารณสุข ป้องกันโรค และมีการเฝ้าระวัง รักษามาตรฐาน มีอาหารปลอดภัย</p> <p>๓) ส่งเสริมให้ประชาชนเข้าองค์การศึกษาขั้นพื้นฐานและการศึกษาตลอดชีพโดยทั่วถึง</p> <p>๔) ส่งเสริมและอนุรักษ์ศาสนา วัฒนธรรม ประเพณี และภูมิปัญญาท้องถิ่น</p> <p>๕) ส่งเสริมและสนับสนุนการกีฬาและนันทนาการ</p>	<p>๑) ส่งเสริมการมีส่วนร่วมในการอนุรักษ์ทรัพยากรธรรมชาติและสิ่งแวดล้อม</p> <p>๒) ส่งเสริมการพัฒนาองค์การบริหารจัดการและรักษาความสะอาด และความ เป็นระเบียบเรียบร้อย</p> <p>๓) ส่งเสริมการกำจัดและการบริหารจัดการขยะ</p>	<p>๑) ส่งเสริมและสนับสนุนการปกครองตามระบอบประชาธิปไตยอันมีพระมหากษัตริย์ทรงเป็นประมุขรวมทั้งการสร้างความปรองดองสามัคคีเป็นใจคน</p> <p>๒) ส่งเสริมการพัฒนาองค์การบริหารจัดการและบริหารตามหลักธรรมาภิบาล (คุณธรรม ปิณธรรม คุณค่า โปร่งใส การมีส่วนร่วม และรับผิดชอบต่อ)</p> <p>๓) ส่งเสริมการมีส่วนร่วมของประชาชนในการพัฒนาตำบล</p> <p>๔) สร้างจิตสำนึกการต่อต้านการทุจริตคอร์รัปชัน และสร้างกระบวนการตรวจสอบให้มีความเข้มแข็ง</p> <p>๕) พัฒนาศักยภาพขององค์การบริหารส่วนตำบลหนองน้ำใสให้สามารถปฏิบัติงานตามหลักการบริหารจัดการบ้านเมืองที่ดี</p>
---	--	--	--	---

### ๒. ยุทธศาสตร์ขององค์การบริหารส่วนตำบลหนองน้ำใส

#### (๑) วิสัยทัศน์ “ วิสัยทัศน์หนองน้ำใสเมืองน่าอยู่ “หนองน้ำใสน่าอยู่ เขตชุมชนกรรม

#### น้อมนำเศรษฐกิจพอเพียง มุ่งสู่ประชาอาเซียน”

<p>(๒) ยุทธศาสตร์ ยุทธศาสตร์ที่ ๑ การพัฒนาด้านโครงสร้างพื้นฐาน ทรัพยากรธรรมชาติ และสิ่งแวดล้อม</p>	<p>(๒) ยุทธศาสตร์ ยุทธศาสตร์ที่ ๒ การพัฒนาด้านการประกอบอาชีพ ตามแนวหลักปรัชญาเศรษฐกิจพอเพียง</p>	<p>(๒) ยุทธศาสตร์ ยุทธศาสตร์ที่ ๓ การพัฒนาด้านสังคม สุขภาพอนามัย การศึกษา ศาสนา วัฒนธรรม ประเพณี การกีฬาและนันทนาการ</p>	<p>(๒) ยุทธศาสตร์ ยุทธศาสตร์ที่ ๔ การพัฒนาองค์การบริหาร และการบริหารจัดการบ้านเมืองที่ดี</p>	<p>(๒) ยุทธศาสตร์ ยุทธศาสตร์ที่ ๕ การสร้างความพร้อมของตำบลเข้าสู่ประชาคมอาเซียน</p>
<p>(๓) เป้าประสงค์ ๑. เพื่อพัฒนาบำรุงรักษาเส้นทางคมนาคม ระบบสาธารณูปโภค สาธารณูปการ และงานก่อสร้างต่าง ๆ ได้มาตรฐาน</p> <p>๒. เพื่อปรับปรุงเส้นทางคมนาคมให้สามารถสัญจรไปมาได้สะดวกและปลอดภัยในชีวิตและทรัพย์สิน</p>	<p>(๓) เป้าประสงค์ ๑. ส่งเสริมและสนับสนุนสร้างความเข้มแข็งแก่กลุ่มเกษตรกรและกลุ่มอาชีพต่างๆ ในท้องถิ่น</p> <p>๒. ส่งเสริมและสนับสนุนการขับเคลื่อนระบบเกษตรกรรมยั่งยืนสู่อาหารเพื่อสุขภาวะของชุมชน</p>	<p>(๓) เป้าประสงค์ ๑. ส่งเสริมให้ประชาชนมีคุณภาพชีวิตที่ดี</p> <p>๒. เพื่อพัฒนาศูนย์พัฒนาเด็กเล็กให้มีคุณลักษณะที่พึงประสงค์ให้ได้ตามเกณฑ์มาตรฐาน</p> <p>๓. เพื่อพัฒนาทางด้านการศึกษาของประชาชนมีโอกาสได้เรียนรู้ตลอดชีวิต</p> <p>๔. เพื่อสืบทอดศิลปวัฒนธรรมประเพณีท้องถิ่นให้อยู่สืบไป</p> <p>๕. เพื่อให้ประชาชนมีสุขภาพที่แข็งแรง</p> <p>๖. เพื่อให้เด็กและเยาวชนมีอุปกรณ์กีฬาได้ออกกำลังกายและห่างไกลยาเสพติด</p> <p>๗. เพื่อให้ประชาชนมีสนามกีฬาและสวนนันทนาการได้ออกกำลังกาย</p>	<p>(๓) เป้าประสงค์ ๑. เพื่อพัฒนาระบบการบริหารจัดการที่ดีมีประสิทธิภาพตามหลักการบริหารจัดการบ้านเมืองที่ดี</p> <p>๒. เพื่อให้ประชาชนมีส่วนร่วมในการบริหารจัดการบ้านเมืองที่ดี</p>	<p>(๓) เป้าประสงค์ ๑. เพื่อเตรียมความพร้อมให้กับทุกภาคส่วนทั้งภาครัฐ เอกชน องค์กรชุมชน และประชาชนทุกคนให้มีความรู้เพื่อเตรียมความพร้อมสู่ประชาคมอาเซียน (AC) ใน พ.ศ. ๒๕๕๘</p> <p>๒. ร้อยละของการเฉลิมฉลองในวันสำคัญของสถาบันชาติสถาบันพระมหากษัตริย์และรัฐพิธีต่างๆ</p>

<p>๓. เพื่อการบริหารจัดการแหล่งน้ำทำการเกษตรอย่างมีประสิทธิภาพ</p> <p>๔. เพื่อให้ทุกครัวเรือนมีไฟฟ้าใช้อย่างทั่วถึง</p> <p>๕. เพื่อติดตั้งซ่อมแซมไฟฟ้าสาธารณะให้แสงสว่าง</p> <p>๖. เพื่อบริหารจัดการแหล่งน้ำเพื่ออุปโภคบริโภคอย่างปลอดภัยและมีคุณภาพ</p> <p>๗. เพื่อซ่อมแซมปรับปรุง บำรุงรักษาระบบประปาหมู่บ้านอย่างมีประสิทธิภาพและมีน้ำอย่างเพียงพอ</p> <p>๘. เพื่อปรับปรุงตรวจสอบคุณภาพน้ำประปาหมู่บ้าน</p> <p>๙. เพื่อป้องกันและบรรเทาสาธารณภัย</p>	<p>๓. ส่งเสริมและสนับสนุนให้ประชาชนมีรายได้เพิ่มอย่างยั่งยืนและลดค่าใช้จ่าย</p> <p>๔. ส่งเสริมและสนับสนุนการพัฒนาอาชีพ ผักอบรวมอาชีพเพื่อนำไปสู่เศรษฐกิจชุมชนยั่งยืน</p> <p>๕. ส่งเสริมและสนับสนุนให้ประชาชนมีความรู้เข้าใจและนำหลักปรัชญาเศรษฐกิจพอเพียงมาใช้ในการดำเนินชีวิตอย่างถูกต้อง</p>	<p>๘. เพื่อช่วยเหลือประชาชนได้รับการสงเคราะห์และพัฒนาคุณภาพชีวิตให้ดีขึ้น</p> <p>๙. เพื่อป้องกันและลดอุบัติเหตุทางถนนช่วงเทศกาล</p>	<p>๓. ร้อยละของประชาชนมีส่วนร่วมในการอนุรักษ์ทรัพยากรธรรมชาติและสิ่งแวดล้อม</p> <p>๔. จำนวนพื้นที่ที่ปลูกป่าและบำรุงรักษาป่า</p> <p>๕. จำนวนผู้เข้าร่วมเป็นนักอนุรักษ์ทรัพยากรธรรมชาติและสิ่งแวดล้อมในชุมชน</p> <p>๖. จำนวนครัวเรือนที่ได้รับการกำจัดขยะมูลฝอยอย่างถูกสุขลักษณะ</p> <p>๗. ร้อยละของผู้เข้าร่วมในการบริหารจัดการขยะ</p> <p>๘. จำนวนหมู่บ้านปลอดขยะ</p>	<p>๓. จำนวนการให้บริการบริหารจัดการองค์กรที่มีประสิทธิภาพ โปร่งใส ตามหลัก การบริหารกิจการบ้านเมืองที่ดีที่เพิ่มขึ้น</p> <p>๔. ร้อยละของประชาชนที่มีส่วนร่วมในการพัฒนาท้องถิ่นตามระบอบประชาธิปไตยอันมีพระมหากษัตริย์เป็นประมุข</p> <p>๕. ร้อยละของเครื่องมือเครื่องใช้ เทคโนโลยีที่ทันสมัย ที่สามารถเพิ่มประสิทธิภาพในการปฏิบัติราชการและการให้บริการประชาชนที่เพิ่มขึ้น</p> <p>๖. จำนวนบุคลากรของหน่วยงานที่ได้รับการอบรมเพิ่มพูนความรู้ในการปฏิบัติงาน</p> <p>๗. จำนวนประชาชนที่ส่งเสริม สนับสนุนการพัฒนาประชาธิปไตยภาคพลเมือง การพัฒนาศักยภาพผู้นำชุมชน และประชาชนทั่วไป</p> <p>๘. ร้อยละของการส่งเสริมประชาธิปไตยและการมีส่วนร่วม</p> <p>๙. ร้อยละของผู้ไปใช้สิทธิเลือกตั้ง</p> <p>๑๐. จำนวนประชาชนที่เข้าร่วมกิจกรรมส่งเสริมการปกครองระบอบประชาธิปไตย</p> <p>๑๑. ร้อยละของประชาชนที่เข้าร่วมเวทีประชุมประชาคม</p>
---	--	---	---	---

<p><b>(๔) ตัวชี้วัด</b></p> <p>๑. ลำห้วย ลำคลอง และทางระบายน้ำ สามารถส่งน้ำได้อย่างมีประสิทธิภาพ</p> <p>๒. ประชาชนมีคุณภาพชีวิตที่ดีและปลอดภัย</p> <p>๓. ร้อยละของหมู่บ้านเสี่ยงภัยมีการดำเนินการป้องกันและแก้ไขปัญหาสาธารณภัย</p> <p>๔. กลุ่มเป้าหมายได้รับการส่งเสริมการป้องกันและแก้ไขปัญหาสาธารณภัย</p> <p>๕. การปฏิบัติงานของ อปพร. ถูกต้องและรวดเร็ว</p> <p>๖. ก่อสร้างทางระบายน้ำในฤดูน้ำหลาก ป้องกันน้ำท่วมซ้ำ</p> <p>๗. เส้นทางคมนาคมที่มีมาตรฐาน</p> <p>๘. เส้นทางคมนาคมมีความสะดวกปลอดภัยในการสัญจรไปมา</p> <p>๙. ทุกครัวเรือนมีไฟฟ้าใช้อย่างทั่วถึง</p> <p>๑๐. หมู่บ้านมีไฟฟ้าสาธารณะส่องสว่างอย่างทั่วถึง</p> <p>๑๑. ระบบประปาหมู่บ้านมีคุณภาพสะอาดและปลอดภัย</p> <p>๑๒. แหล่งน้ำอุปโภคบริโภคได้รับการปรับปรุงอย่างมี</p>	<p><b>(๔) ตัวชี้วัด</b></p> <p>๑. ร้อยละของกลุ่มเกษตรกรและกลุ่มอาชีพมีความเข้มแข็งขึ้น</p> <p>๒. จำนวนกิจกรรมตามโครงการขับเคลื่อนระบบเกษตรกรรมยั่งยืนสู่อาหารเพื่อสุขภาพของชุมชน</p> <p>๓. จำนวนแหล่งเรียนรู้ทางการเกษตร เพื่อส่งเสริม การฝึกอบรม การประกอบอาชีพและขยายผลตามแนวคิดเศรษฐกิจพอเพียง</p>	<p><b>(๔) ตัวชี้วัด</b></p> <p>๑. จำนวนเด็ก สตรี ผู้สูงอายุ คนพิการ และผู้ด้อยโอกาสทางสังคม ที่ได้รับการช่วยเหลือ ด้านการสงเคราะห์และส่งเสริมให้เด็ก สตรี ผู้สูงอายุ คนพิการและ ผู้ด้อยโอกาสทางสังคมดำรงชีวิตได้อย่างปกติสุข</p> <p>๒. ร้อยละของเด็กของศูนย์พัฒนาเด็กเล็กที่ได้รับการศึกษาตามมาตรฐาน</p> <p>๓. ร้อยละที่เพิ่มขึ้นของหน่วยงานทางการศึกษาที่ได้รับการสนับสนุนดำเนินการ ประชาชนมีโอกาสเรียนรู้ตลอดชีวิต</p> <p>๔. ร้อยละของประชาชนที่มีส่วนร่วมในการส่งเสริมอนุรักษ์สืบสานประเพณีท้องถิ่น</p> <p>๕. จำนวนผู้ที่ได้รับประโยชน์จากการส่งเสริมการจัดบริการสาธารณะและสาธารณสุข</p> <p>๖. ร้อยละของประชาชนที่มีสุขภาพที่ดี</p> <p>๗. ร้อยละของประชาชนที่ไม่ติดเชื้อจากโรคระบาด</p> <p>๘. จำนวนหมู่บ้านปลอดภัยเสพติด</p> <p>๙. จำนวนพื้นที่เข้าร่วมกิจกรรม/โครงการอบรมความรู้ป้องกันยาเสพติด</p> <p>๑๐. จำนวนเด็กและเยาวชนมีการออกกำลังกายด้วยการเล่นกีฬา</p> <p>๑๑. จำนวนประชาชน สืบทอด พื้นฟูอนุรักษ์ศิลปะ วัฒนธรรม ประเพณี แหล่งเรียนรู้ ภูมิปัญญาท้องถิ่นและปราชญ์ชาวบ้านในชุมชนท้องถิ่นให้คงอยู่สืบไป</p> <p>๑๒. ร้อยละของประชาชนที่มีความปลอดภัยในชีวิตและทรัพย์สิน</p> <p>๑๓. จำนวนครั้งของการจัดกิจกรรม/โครงการต้านป้องกันและบรรเทาสาธารณภัย</p> <p>๑๔. ร้อยละของความพึงพอใจของผู้ที่ได้รับการช่วยเหลือด้านการป้องกันและบรรเทาสาธารณภัย</p> <p>๑๕. ร้อยละความพึงพอใจของผู้ที่ได้รับการช่วยเหลือด้านการป้องกันและบรรเทาสาธารณภัย</p>	<p><b>(๔) ตัวชี้วัด</b></p> <p>๑. จำนวนต้นไม้ที่ปลูกในที่สาธารณะเพิ่มขึ้น</p> <p>๒. จำนวนแหล่งน้ำที่ได้รับการดูแลบำรุงรักษา (จุดลอก/กำจัดวัชพืช)</p> <p>๓. จำนวนเด็กและเยาวชนเป็นนักอนุรักษ์ทรัพยากรธรรมชาติและสิ่งแวดล้อมในชุมชน</p> <p>๔. จำนวนหมู่บ้านปลอดภัย</p> <p>๕. จำนวนขยะมูลฝอยที่ลดน้อยลง</p> <p>๖. จำนวนสถานที่พักผ่อนหย่อนใจในตำบลเพิ่มขึ้น</p>	<p><b>(๔) ตัวชี้วัด</b></p> <p>๑. จำนวนกิจกรรมที่ดำเนินการเกี่ยวกับการส่งเสริมสนับสนุนการปกครองตามระบอบประชาธิปไตยอันมีพระมหากษัตริย์ทรงเป็นประมุข และการสร้างความปรองดองสมานฉันท์</p> <p>๒. ผลการประเมินมาตรฐานการปฏิบัติงานผ่านเกณฑ์มาตรฐานจากหน่วยงานภายนอก</p> <p>๓. จำนวนการให้บริการการบริหารจัดการองค์การที่มีประสิทธิภาพ โปร่งใส ตามหลักการบริหารจัดการบ้านเมืองที่ดีที่เพิ่มขึ้น</p> <p>๔. ร้อยละของประชาชนที่เข้ามามีส่วนร่วมในการพัฒนาท้องถิ่น</p> <p>๕. ร้อยละของประชาชนที่เข้าร่วมโครงการต่อต้านทุจริตคอร์รัปชัน</p>
--	---	--	--	---

<p>ประสิทธิภาพ</p> <p>๑๓. ประชาชนมีน้ำสะอาดและมีคุณภาพไว้ใช้อุปโภคบริโภค</p> <p>๑๔. ประชาชนร่วมกันปรับปรุงภูมิทัศน์ภายในหมู่บ้านที่มีสภาพที่ดีขึ้น</p> <p>๑๕. ประชาชนสามารถกำจัดขยะมูลฝอยได้อย่างถูกสุขลักษณะ</p>		<p>๑๖. จำนวนกองทุนสวัสดิการชุมชน</p>		
<p>(๕) ค่าเป้าหมาย</p> <p>๑. จำนวนถนนคสล./ถนนแอสฟัลติกส์/ถนนลูกรังที่ได้รับการก่อสร้างเพิ่มขึ้น</p> <p>๒. จำนวนถนนคสล./ถนนแอสฟัลติกส์/ถนนลูกรังที่ได้รับการปรับปรุงซ่อมแซม</p> <p>๓. จำนวนท่อระบายน้ำ/รางระบายน้ำที่ได้รับการก่อสร้างเพิ่มขึ้นและปรับปรุงซ่อมแซม</p> <p>๔. จำนวนสะพานทาง/ทางเท้าที่ได้รับการก่อสร้างเพิ่มขึ้นและปรับปรุงซ่อมแซม</p> <p>๕. จำนวนสัญญาณไฟจราจรไฟกระพริบป้ายจราจร ป้ายเตือนที่ได้รับการติดตั้ง</p>	<p>(๕) ค่าเป้าหมาย</p> <p>๑. จำนวนกลุ่มที่ได้รับการสนับสนุนพัฒนาแหล่งทุน</p> <p>๒. จำนวนหมู่บ้านที่ได้รับการสนับสนุนเงินทุนเศรษฐกิจชุมชน</p> <p>๓. จำนวนกลุ่มที่ได้รับการสนับสนุนการขับเคลื่อนระบบเกษตรยั่งยืนสู่อาหารเพื่อสุขภาพของชุมชน</p> <p>๔. จำนวนกลุ่มปลูกพืชพลังงานทดแทน</p> <p>๕. จำนวนโครงการที่ดำเนินการ</p> <p>๖. จำนวนศูนย์การเรียนรู้เศรษฐกิจพอเพียง</p> <p>๗. จำนวนกลุ่มอาชีพที่ได้รับการสนับสนุนทักษะในการประกอบอาชีพ</p>	<p>(๕) ค่าเป้าหมาย</p> <p>๑. ร้อยละของการจัดสวัสดิการและส่งเสริมที่ให้กับประชาชน</p> <p>๒. จำนวนผู้สูงอายุผู้พิการและผู้ป่วยเอดส์ที่ได้รับการส่งเสริมเบี้ยยังชีพ</p> <p>๓. จำนวนโครงการ/กิจกรรมที่ป้องกันปราบปรามอาชญากรรมและ ยาเสพติดทุกประเภท</p> <p>๔. จำนวนโครงการ / กิจกรรมด้านการป้องกันและ ลดอุบัติเหตุจากรถช่วงเทศกาล</p> <p>๕. ร้อยละของครัวเรือนที่ได้รับการป้องกันและบรรเทาสาธารณภัย</p> <p>๖. ร้อยละของประชาชนที่ได้รับการช่วยเหลือจากการประสบสาธารณภัย</p> <p>๗. ร้อยละของหมู่บ้านเสี่ยงภัยที่ได้รับการส่งเสริมการป้องกันและแก้ไขปัญหาสาธารณภัย</p> <p>๘. ร้อยละของอาสาสมัครป้องกันภัยฝ่ายพลเรือนต่อประชากรทั้งหมด</p> <p>๙. จำนวนครั้งในการจัดทำกิจกรรม/โครงการเพื่อการพัฒนาทางด้านร่างกาย อารมณ์ สังคมดีขึ้น</p> <p>๑๐. จำนวนสถาน ศึกษาที่ให้ความรู้กับประชาชนทั้งในและนอกระบบ</p>	<p>(๕) ค่าเป้าหมาย</p> <p>๑. ร้อยละของประชาชนมีส่วนร่วมในการอนุรักษ์ทรัพยากรธรรมชาติและสิ่งแวดล้อม</p> <p>๒. จำนวนพื้นที่ที่ปลูกป่าและบำรุงรักษาป่า</p> <p>๓. จำนวนผู้เข้าร่วมเป็นนักอนุรักษ์และสิ่งแวดล้อมในชุมชน</p> <p>๔. จำนวนครัวเรือนที่ได้รับการกำจัดขยะมูลฝอยอย่างถูกสุขลักษณะ</p> <p>๕. ร้อยละของผู้เข้าร่วมในการบริหารจัดการขยะ</p> <p>๖. จำนวนหมู่บ้านปลอดขยะ</p>	<p>(๕) ค่าเป้าหมาย</p> <p>๑. ร้อยละของการเฉลิมฉลองในวันสำคัญของสถาบันชาติสถาบันพระมหากษัตริย์และรัฐพิธีต่างๆ</p> <p>๒. จำนวนการให้บริการบริหารจัดการองค์กรที่มีประสิทธิภาพ โปร่งใสตามหลัก การบริหารกิจการบ้านเมืองที่ดีที่เพิ่มขึ้น</p> <p>๓. ร้อยละของประชาชนที่มีส่วนร่วมในการพัฒนาท้องถิ่นตามระบอบประชาธิปไตยอันมีพระมหากษัตริย์เป็นประมุข</p> <p>๔. ร้อยละของเครื่องมือเครื่องใช้ เทคโนโลยีที่ทันสมัย ที่สามารถเพิ่มประสิทธิภาพในการปฏิบัติราชการและการให้บริการประชาชนที่เพิ่มขึ้น</p> <p>๕. จำนวนบุคลากรของหน่วยงานที่ได้รับการอบรมเพิ่มพูนความรู้ในการปฏิบัติงาน</p>

<p>๖. จำนวนประชาชนที่ได้รับประโยชน์จากการก่อสร้างถนน</p> <p>๗. ร้อยละของการพัฒนาระบบสาธารณูปโภค คือ ระบบไฟฟ้าระบบประปา และขยายเขตโครงคมนาคมให้ครอบคลุมทั่วถึงทุกพื้นที่</p> <p>๘. ร้อยละของครัวเรือนที่มีไฟฟ้าใช้</p> <p>๙. จำนวนหมู่บ้านที่ได้รับการติดตั้ง/ซ่อมแซมไฟฟ้าสาธารณะให้ใช้งานได้ดีทุกแห่ง</p> <p>๑๐. จำนวนระบบประปาที่ได้รับการขยายเขต ก่อสร้างบำรุงรักษาเพิ่มมากขึ้น</p> <p>๑๑. จำนวนของลำคลอง คู ห้วย หนอง บึง ที่ได้รับการขุดลอกกำจัดวัชพืช และดินโคลน</p> <p>๑๒. ร้อยละของครัวเรือนที่มีน้ำอุปโภคบริโภคอย่างทั่วถึง สะอาดและปลอดภัย</p>	<p>๘. จำนวนกลุ่มอาชีพที่ได้รับการพัฒนาผลิตภัณฑ์</p> <p>๙. จำนวนกลุ่มอาชีพที่ได้รับการพัฒนาระบบการตลาด</p> <p>๑๐. จำนวนครัวเรือนที่จัดทำบัญชีครัวเรือนและใช้ชีวิตตามหลักปรัชญาเศรษฐกิจพอเพียง</p> <p>๑๑. จำนวนโครงการก่อสร้าง ปรับปรุงซ่อมแซมสวนสาธารณะ</p> <p>๑๒. จำนวนโครงการก่อสร้าง ปรับปรุงซ่อมแซมสนามกีฬา ลานกีฬา สนามเด็กเล่น ฯลฯ</p> <p>๑๓. จำนวนโครงการก่อสร้าง ปรับปรุง ซ่อมแซมศาลาอเนกประสงค์</p>	<p>๑๑. จำนวนโครงการ/กิจกรรมส่งเสริมพัฒนาศูนย์ฯ ทั้ง ๖ ด้าน</p> <p>๑๒. ร้อยละของการส่งเสริมและสนับสนุนให้ประชาชนได้รับโอกาสทางการศึกษา และแหล่งเรียนรู้</p> <p>๑๓. ร้อยละของประชาชนที่เข้าร่วมกิจกรรมประเพณีท้องถิ่น</p> <p>๑๔. จำนวนโครงการ/กิจกรรมที่ดำเนินงานส่งเสริมและอนุรักษ์วัฒนธรรมประเพณีท้องถิ่นไทย</p> <p>๑๕. จำนวนโครงการ/กิจกรรมส่งเสริมอนุรักษ์พระพุทธ ศาสนา</p> <p>๑๖. จำนวนแหล่งเรียนรู้ภูมิปัญญาท้องถิ่น</p> <p>๑๗. จำนวนครั้งที่จัดการแข่งขันกีฬา</p> <p>๑๘. ร้อยละของการส่งเสริมสุขภาพอนามัยของประชาชนและการป้องกันรักษาควบคุมโรคระบาด</p> <p>๑๙. จำนวนศูนย์สาธารณสุขมูลฐานที่ได้รับการสนับสนุน</p> <p>๒๐. ร้อยละของประชาชนที่ได้รับบริการด้านสุขภาพอนามัย</p> <p>๒๑. ร้อยละของการณรงค์ให้ประชาชนได้รับความคุ้มครองด้านสุขภาพ</p> <p>๒๒. จำนวนผู้ติดเชื้อที่ได้รับการช่วยเหลือ</p>		<p>๖. จำนวนประชาชนที่ส่งเสริม สนับสนุนการพัฒนาประชาธิปไตยภาคพลเมือง การพัฒนาศักยภาพผู้นำชุมชน และประชาชนทั่วไป</p> <p>๗. ร้อยละของการส่งเสริมประชาธิปไตยและการมีส่วนร่วม</p> <p>๘. ร้อยละของผู้ไปใช้สิทธิ์เลือกตั้ง</p>
<p>(๖) กลยุทธ์</p> <p>๑. ก่อสร้าง ปรับปรุงซ่อมแซมเส้นทางคมนาคม เช่น ถนนลาดยาง ถนนคอนกรีตเสริมเหล็ก ถนนลูกรัง ถนนดินเพื่อการเกษตรให้มีคุณภาพที่อยู่เสมอ</p>	<p>(๖) กลยุทธ์</p> <p>๑. พัฒนาอาชีพทางการเกษตร</p> <p>๒. ส่งเสริมด้านการถ่ายทอดเทคโนโลยีด้านการเกษตร</p> <p>๓. ส่งเสริมและสนับสนุนและพัฒนากลุ่มอาชีพชุมชน</p>	<p>(๖) กลยุทธ์</p> <p>๑. ส่งเสริมและพัฒนาคุณภาพชีวิตเด็ก สตรี คนชรา คนพิการ และผู้ด้อยโอกาส</p> <p>๒. สนับสนุนมาตรการป้องกันปราบปรามอาชญากรรมและยาเสพติดทุกประเภท</p> <p>๓. สนับสนุนและสนับสนุนการดำเนินงานด้านความมั่นคง ความปลอดภัยในชีวิตและทรัพย์สินรวมทั้งการส่งเสริมการส่งเสริมสุขภาพจิตและสาธารณสุขต่างๆ</p>	<p>(๖) กลยุทธ์</p> <p>๑. สนับสนุนการปรับปรุงภูมิทัศน์และการจัดการสิ่งแวดล้อมในชุมชน</p> <p>๒. ปลุกดันไม่บำรุงรักษาป่า</p>	<p>(๖) กลยุทธ์</p> <p>๑. บริหารจัดการองค์กรให้มีประสิทธิภาพ โปร่งใส ตามหลักการบริหารกิจการบ้านเมืองที่ดี</p> <p>๒. ส่งเสริมการมีส่วนร่วมของประชาชนในการพัฒนาท้องถิ่น ตามระบอบประชาธิปไตยอันมีพระมหากษัตริย์เป็น</p>

<p>๒. ก่อสร้าง ปรับปรุง ข่อมแซมรางระบายน้ำ ท่อระบายน้ำ ท่อเหลี่ยม สะพาน ทางเท้า</p> <p>๓. พัฒนาและปรับปรุงระบบไฟฟ้า ระบบ สื่อสารโทรคมนาคมให้มีคุณภาพดีขึ้น</p> <p>๔. ก่อสร้าง ข่อมแซม และปรับปรุงระบบประปาหมู่บ้าน</p> <p>๕. การพัฒนาแหล่งน้ำเพื่อการเกษตร เพื่ออุปโภคและบริโภค</p> <p>๖. ขุดเจาะบ่อน้ำตื้น บ่อน้ำตื้น</p> <p>๗. ก่อสร้าง ปรับปรุง ข่อมแซมฝายน้ำล้น ฝายชะลอน้ำ</p> <p>๘. การจัดทำผังเมือง และพัฒนาเมืองน่าอยู่</p>	<p>๔. ส่งเสริมให้ประชาชนได้รับความเข้าใจและนำหลักปรัชญาเศรษฐกิจพอเพียงมาใช้ในการดำเนินชีวิต</p> <p>๕. สนับสนุนการก่อสร้าง ปรับปรุง ข่อมแซมสวนสาธารณะ</p> <p>๖. สนับสนุนการก่อสร้าง ปรับปรุง ข่อมแซมสนามกีฬา ลานกีฬา สนามเด็กเล่น เครื่องออกกำลังกาย</p> <p>๗. สนับสนุนการก่อสร้าง ปรับปรุง ข่อมแซมศาลา อเนกประสงค์ ศาลากลางบ้าน ศาลาริมทาง ศาลาพักผ่อน ศาลาพักผ่อน</p> <p>๘. สนับสนุนการก่อสร้าง ปรับปรุง ข่อมแซมตลาดชุมชน ร้านค้าชุมชน ศูนย์การเรียนรู้ชุมชน</p>	<p>๔. การป้องกันและบรรเทาสาธารณภัย</p> <p>๕. ส่งเสริมและพัฒนาาระบบการศึกษาของศูนย์พัฒนาเด็กเล็ก</p> <p>๖. ส่งเสริมการศึกษาขั้นพื้นฐานและการศึกษาลดอคติฯโดยทั่วถึง</p> <p>๗. ส่งเสริม พื้นฟูและอนุรักษ์ศาสนา ศิลปวัฒนธรรม จารีตประเพณี ภูมิปัญญาท้องถิ่นและปราชญ์ชาวบ้าน</p> <p>๘. ส่งเสริมและสนับสนุนการกีฬาและนันทนาการ</p> <p>๙. ส่งเสริมการสาธารณสุข การสร้างสุขภาพและป้องกันโรคติดต่อ เช่น โรคไข้เลือดออก โรคพิษสุนัขบ้า เป็นต้น</p> <p>๑๐. พัฒนาและส่งเสริมมาตรฐานการอาหาร สะอาดและปลอดภัย</p> <p>๑๑. สนับสนุนด้านสาธารณสุขมูลฐาน</p> <p>๑๑. ส่งเสริมสุขภาพชุมชน</p> <p>๑๒. งานควบคุมโรคเอดส์</p>	<p>๓. อนุรักษ์ พื้นฟู สร้างจิตสำนึกรัก และหวงแหนทรัพยากรธรรมชาติและสิ่งแวดล้อมในชุมชน</p> <p>๔. การบริหารจัดการขยะ</p> <p>๕. การจัดซื้อภาชนะรองรับขยะ</p> <p>๖. จัดซื้อถังรองรับขยะในชุมชนและถนนสาธารณะ</p>	<p>ประมุข</p> <p>๓. ปรับปรุง พัฒนา จัดหาเครื่องมือเครื่องใช้ เทคโนโลยีที่ทันสมัย เพื่อเพิ่มประสิทธิภาพในการปฏิบัติราชการและการให้บริการประชาชน</p> <p>๔. ส่งเสริมและพัฒนาบุคลากรท้องถิ่นให้มีศักยภาพและประสิทธิภาพในการปฏิบัติราชการ</p> <p>๕. ส่งเสริม สนับสนุนการพัฒนาประชาธิปไตยภาคพลเมือง การพัฒนาศักยภาพผู้นำชุมชนและประชาชนทั่วไป</p> <p>๖. เสริมสร้าง พัฒนาและบูรณาการมีส่วนร่วมของประชาชนในการพัฒนาท้องถิ่น</p>
--	---	--	---	---

**(๗) จุดยืนทางยุทธศาสตร์**

**จุดยืนทางยุทธศาสตร์ (Positioning) ขององค์การบริหารส่วนตำบลหนองน้ำใส**

**จุดยืนทางยุทธศาสตร์ขององค์การบริหารส่วนตำบลหนองน้ำใส**

การกำหนดจุดยืนทางด้านยุทธศาสตร์ (Strategic Position) ขององค์การบริหารส่วนตำบลกำหนดขึ้นเพื่อให้แสดงถึงปัจจัยแห่งความสำเร็จของการบริหารงานภายในองค์กร ด้วยการหาจุดแข็งขององค์กรที่จะสามารถนำไปใช้ในการบริหารงาน และนำจุดแข็งนั้นเป็นตัวนำไปสู่ความสำเร็จ ซึ่งยังองค์กรมีจุดยืนที่ชัดเจนมากเท่าไร จะส่งผลให้บุคลากรขององค์กรสามารถเข้าใจตรงกันไม่มีความสับสน กลยุทธ์ต่างๆ ขององค์กรก็จะต้องสอดคล้องกับจุดยืนทางด้านยุทธศาสตร์ด้วย

องค์การบริหารส่วนตำบลหนองน้ำใส ได้กำหนดจุดยืนทางยุทธศาสตร์เพื่อการพัฒนาท้องถิ่น ไว้ ดังนี้

### ๑. เป็นเมืองที่มีโครงสร้างพื้นฐานที่ได้มาตรฐาน

การพัฒนาด้านสาธารณูปโภคและสาธารณูปการ เป็นหน้าที่ขององค์การบริหารส่วนตำบลที่ต้องพัฒนาปรับปรุงให้มีคุณภาพยิ่งขึ้น เช่น ขยายเขตจำหน่ายน้ำประปาให้ประชาชนสามารถรับบริการได้ทั่วครัวเรือน การขยายเขตไฟฟ้าแรงดันต่ำและเขตไฟฟ้าสาธารณะให้ครอบคลุมพื้นที่เพื่อยกระดับคุณภาพชีวิตของประชาชน ก่อสร้างปรับปรุงบำรุงรักษามิวน้ำจราจรให้ได้มาตรฐาน การก่อสร้างและปรับปรุงทางเท้าในถนนสายหลักและสายรอง การก่อสร้างและบำรุงรักษาระบบระบายน้ำ ที่ได้มาตรฐาน และมีคุณภาพ เพื่อส่งเสริมให้ประชาชนมีคุณภาพชีวิตที่ดี รวมถึงการวางแผนการจัดทำผังเมืองรวมเพื่อประโยชน์ในการควบคุมดูแลส่งเสริมให้มีการประโยชน์ที่ดีได้อย่างมีคุณ

### ๒. เป็นเมืองน่าอยู่ สังคมน่าอยู่ ประชาชนมีคุณภาพชีวิตที่ดี

มุ่งพัฒนาให้ประชาชนมีคุณภาพชีวิตที่ดี ส่งเสริมสนับสนุนการจัดบริการสาธารณะที่มีคุณภาพ และได้มาตรฐาน นำไปสู่ความเป็น “เมืองน่าอยู่ สังคมเป็นสุข” คือ

๒.๑ มีการมีผังเมืองที่ดี มีการจัดแบ่งการใช้ประโยชน์ที่ดินที่ไม่ก่อให้เกิดมลพิษและความเดือดร้อนรำคาญแก่ประชาชน

๒.๒ มีการจัดสาธารณูปโภคและบริการสาธารณะที่ครบถ้วน สมบูรณ์ เพียงพอต่อความต้องการ มีการจัดระบบคมนาคมที่เหมาะสม

๒.๓ มีสวนสาธารณะ แหล่งนันทนาการเพื่อการพักผ่อนหย่อนใจที่ดี เพียงพอต่อการให้บริการแก่ประชาชนอย่างทั่วถึง เป็นธรรม

๒.๔ ประชาชนเห็นคุณค่าและสามารถอนุรักษ์พื้นที่ หลักฐานทางประวัติศาสตร์และโบราณคดี ไว้ได้ ชุมชนที่มีลักษณะอาคารบ้านเรือนที่อยู่อาศัยที่มีเอกลักษณ์ทางสถาปัตยกรรมของท้องถิ่น มีความสงบร่มรื่น มีความสะอาด เป็นระเบียบเรียบร้อย

๒.๕ มีแหล่งน้ำที่มีศักยภาพ มีความสะอาด มีการบริหารจัดการที่ดี

๒.๖ รักษามรดกทางวัฒนธรรมของท้องถิ่น ให้มีความเป็นเอกลักษณ์เฉพาะตน

๒.๗ ประชาชนมีโอกาสได้รับการศึกษาและพัฒนาศักยภาพอย่างกว้างขวาง ทั่วถึง และเท่าเทียมกัน

๒.๘ เป็นเมืองที่มีระเบียบวินัยติ ประพฤติปฏิบัติตนถูกต้องตามกฎหมาย มีความปลอดภัยจากยาเสพติดให้โทษ ปลอดภัยจากอาชญากรรม มีการจัดระเบียบสังคมที่ดี

๒.๙ ประชาชนมีสุขภาพกายและสุขภาพจิตดี มีความมั่นคง ปลอดภัยในชีวิตและทรัพย์สิน

๒.๑๐ ประชาชนมีงานทำ และมีรายได้เพียงพอต่อการดำรงชีวิต ค่าครองชีพไม่สูงเกินไป ซึ่งทำให้มีคุณภาพชีวิตที่ดีขึ้นได้ พร้อมทั้งส่งเสริมสนับสนุนความเข้มแข็งของชุมชนอย่างยั่งยืน

๒.๑๑ มีผู้บริหารและจัดการเมืองที่มีความสามารถดี มุ่งปฏิบัติงานเพื่อประชาชน ชุมชน และสังคม ถูกต้องตามทำนองคลองธรรม

### ๓. เป็นองค์กรแห่งธรรมาภิบาล

มุ่งบริหารงานพัฒนาโดย “ยึดมั่นธรรมาภิบาล บริการเพื่อประชาชน” ประชาชนจะต้องได้รับบริการสาธารณะที่ดีขึ้นหรือไม่ต่ำกว่าเดิม มีคุณภาพมาตรฐาน การบริหารจัดการด้วยความโปร่งใส มีประสิทธิภาพ และรับผิดชอบต่อผู้ให้บริการให้มากขึ้น รวมทั้งส่งเสริมให้ประชาชน ภาคประชาสังคม และชุมชนมีส่วนร่วมในการตัดสินใจ ร่วมดำเนินงานและติดตามตรวจสอบ ทั้งนี้ เพื่อให้เป็นแนวทางการการปฏิบัติราชการให้เกิดประโยชน์สูงสุดต่อประชาชน โดยมีองค์ประกอบที่สำคัญ ๖ ประการดังนี้

**๓.๑ หลักนิติธรรม** คือ การบริหารองค์กรโดยยึดระเบียบกฎหมายต่างๆและนำไปปฏิบัติอย่างเท่าเทียม ตลอดจนการตราเทศบัญญัติ ระเบียบข้อบังคับและกติกาต่าง ๆ ให้ทันสมัยและเป็นธรรมไม่เอื้อประโยชน์ให้ฝ่ายหนึ่งฝ่ายใด เป็นที่ยอมรับของประชาชน และยินยอมพร้อมใจและถือปฏิบัติร่วมกันอย่างเสมอภาค และเป็นธรรม และสร้างวัฒนธรรมองค์กรทั้งฝ่ายบริหารและพนักงานองค์การบริหารส่วนตำบลปฏิบัติตามข้อบังคับต่างๆที่ตราขึ้นอย่างตรงไปตรงมา ยึดมั่นในผลประโยชน์ของประชาชนเป็นที่ตั้ง

**๓.๒ หลักคุณธรรม** คือ การบริหารองค์กรโดยการยึดถือและเชื่อมั่นในความถูกต้องดีงาม โดยการสร้างค่านิยมที่ดีงามให้ผู้บริหารองค์การบริหารส่วนตำบล พนักงานท้องถิ่นทุกคนถือปฏิบัติ ได้แก่ ความซื่อสัตย์สุจริต ความเสียสละ ความอดทนขยันหมั่นเพียร ความมีระเบียบวินัย เป็นต้น เพื่อให้การปฏิบัติราชการเป็นที่ยอมรับของประชาชน

**๓.๓ หลักความโปร่งใส** คือ การบริหารองค์กรโดยปราศจากการทุจริตคอร์รัปชัน โดยการทำให้ประชาชนได้รับรู้ข้อมูลข่าวสารอย่างตรงไปตรงมา และสามารถตรวจสอบความถูกต้องได้โดยการปรับปรุงระบบและกลไกการทำงานขององค์กรให้มีความโปร่งใส มีการเปิดเผยข้อมูลข่าวสารหรือเปิดให้ประชาชนสามารถเข้าถึงข้อมูลข่าวสารได้สะดวก ตลอดจนมีระบบหรือกระบวนการตรวจสอบและประเมินผลที่มีประสิทธิภาพ ซึ่งจะเป็นการสร้างควมไว้วางใจซึ่งกันและกัน และช่วยให้การทำงานของภาครัฐและภาคเอกชนปลอดจากการทุจริตคอร์รัปชัน

**๓.๔ หลักการมีส่วนร่วม** คือ การบริหารองค์กรโดยถือว่าประชาชนเป็นส่วนหนึ่งขององค์กร ย่อมที่จะมีส่วนร่วมในการบริหารราชการในด้านต่างๆของท้องถิ่น โดยให้ประชาชนมีส่วนร่วมรับรู้ และร่วมเสนอความเห็นในการตัดสินใจสำคัญ ๆ ขององค์การบริหารส่วนตำบล โดยเปิดโอกาสให้ประชาชนมีช่องทางในการเข้ามามี ส่วนร่วม ได้แก่ การแจ้งความเห็น การไต่สวนสาธารณะ การประชาพิจารณ์การแสดงประชามติ หรืออื่น ๆ หรือการเข้ามามีส่วนร่วมในการกำหนดทิศทางเชิงบริหารราชการขององค์การบริหารส่วนตำบลภายใต้ระเบียบกฎหมายขององค์การบริหารส่วนตำบล

**๓.๕ หลักความรับผิดชอบ** คือการบริหารองค์กรท้องถิ่นหรือปฏิบัติราชการด้วยความรับผิดชอบโดยผู้บริหารองค์การบริหารส่วนตำบล ตลอดจนพนักงานองค์การบริหารส่วนตำบลทุกคน ต้องตั้งใจปฏิบัติภารกิจตามหน้าที่อย่างดียิ่ง โดยมุ่งให้บริการแก่ผู้มารับบริการ เพื่ออำนวยความสะดวกต่าง ๆ มีความรับผิดชอบต่อความบกพร่องในหน้าที่การงานที่ตนรับผิดชอบอยู่ และพร้อมที่จะปรับปรุงแก้ไขได้ทันที่

**๓.๖ หลักความคุ้มค่า** คือ การบริหารองค์กรท้องถิ่นที่คำนึงถึงประสิทธิภาพและประสิทธิผลการใช้จ่ายงบประมาณที่มีอยู่อย่างจำกัดให้เกิดประโยชน์สูงสุดต่อการพัฒนาองค์การบริหารส่วนตำบล โดยยึดถือผลประโยชน์สูงสุดของประชาชนเป็นที่ตั้ง สามารถตอบสนองความต้องการของประชาชนและแก้ไขปัญหาที่เกิดขึ้นได้อย่างมีประสิทธิภาพ

ทั้งนี้ องค์การบริหารส่วนตำบลหนองน้ำใส คาดว่าเมื่อกำหนดแนวทางการบริหารองค์การบริหารส่วนตำบลหรือแนวทางการปฏิบัติราชการโดยยึดมั่นในหลักการบริหารกิจการบ้านเมืองที่ดีแล้ว การพัฒนาท้องถิ่นย่อมเกิดประสิทธิภาพสูงสุดและประชาชนได้รับประโยชน์ในคุณภาพการจัذبบริการสาธารณะที่มีประสิทธิภาพและรวดเร็วตลอดจนเป็นไปตามเจตนารมณ์ของประชาชนเจ้าของท้องถิ่นอย่างแท้จริง

จากประเด็นความเชื่อมโยงยุทธศาสตร์ที่สำคัญของแผนพัฒนาเศรษฐกิจและสังคมแห่งชาติ ฉบับที่ ๑๒ ยุทธศาสตร์ชาติ และยุทธศาสตร์จังหวัด จะเห็นได้ว่ามีความเชื่อมโยงกันอย่างชัดเจนในการนำมาเป็นแนวทางกำหนดประเด็นยุทธศาสตร์การพัฒนาขององค์กรปกครองส่วนท้องถิ่น ซึ่งการกำหนดประเด็นยุทธศาสตร์การพัฒนาที่ชัดเจนจะเป็นการเตรียมการพัฒนา เป็นการนำภูมิคุ้มกันที่มีอยู่ พร้อมทั้งเร่งสร้างภูมิคุ้มกันในท้องถิ่นให้เข้มแข็งขึ้น เพื่อเตรียมความพร้อมคน สังคม และระบบเศรษฐกิจของชุมชนให้สามารถปรับตัวรองรับผลกระทบจากการสภาวะการเปลี่ยนแปลงได้อย่างเหมาะสม โดยให้ความสำคัญกับการพัฒนาคน สังคมเศรษฐกิจภายในชุมชนให้มีคุณภาพ ให้ความสำคัญที่มีอยู่ภายในชุมชนอย่างคุ้มค่าและเกิดประโยชน์สูงสุด รวมทั้งสร้างโอกาสทางเศรษฐกิจด้วยฐานความรู้ เทคโนโลยี นวัตกรรม และความคิดสร้างสรรค์ บนพื้นฐานการผลิตและการบริโภคที่เป็น

มิตรต่อสิ่งแวดล้อม ซึ่งจะนำไปสู่การพัฒนาเพื่อประโยชน์สุขที่ยั่งยืนของชุมชนตามหลักปรัชญาของเศรษฐกิจพอเพียง องค์การบริหารส่วนตำบลหนองน้ำใส จึงได้กำหนดจุดยืนทางยุทธศาสตร์ (Positioning) คือ

**“เมืองน่าอยู่ สาธารณูปโภคขั้นพื้นฐาน ยึดมั่นหลักธรรมาภิบาล บริการประชาชน”**

#### **(๔) ความเชื่อมโยงของยุทธศาสตร์ในภาพรวม**

จากประเด็นความเชื่อมโยงยุทธศาสตร์ที่สำคัญของแผนพัฒนาเศรษฐกิจและสังคมแห่งชาติฉบับที่ ๑๒ ยุทธศาสตร์ชาติ และยุทธศาสตร์จังหวัด จะเห็นได้ว่ามีความเชื่อมโยงกันอย่างชัดเจนในการนำมาเป็นแนวทางกำหนดประเด็นยุทธศาสตร์การพัฒนาขององค์กรปกครองส่วนท้องถิ่น ซึ่งการกำหนดประเด็นยุทธศาสตร์การพัฒนาที่ชัดเจนจะเป็นการเตรียมการพัฒนา เป็นการนำภูมิคุ้มกันที่มีอยู่พร้อมทั้งเร่งสร้างภูมิคุ้มกันใหม่ในท้องถิ่นให้เข้มแข็งขึ้น เพื่อเตรียมความพร้อมคนสังคมและระบบเศรษฐกิจของชุมชนให้สามารถปรับตัวรองรับผลกระทบจากการสภาวะการเปลี่ยนแปลงได้อย่างเหมาะสมโดยให้ความสำคัญกับการพัฒนาคน สังคมเศรษฐกิจภายในชุมชนให้มีคุณภาพ ใช้ทรัพยากรที่มีอยู่ภายในชุมชนอย่างคุ้มค่าและเกิดประโยชน์สูงสุดรวมทั้งสร้างโอกาสทางเศรษฐกิจด้วยฐานความรู้ เทคโนโลยี นวัตกรรมและความคิดสร้างสรรค์ บนพื้นฐานการผลิตและการบริโภคที่เป็นมิตรต่อสิ่งแวดล้อมซึ่งจะนำไปสู่การพัฒนาเพื่อประโยชน์สุขที่ยั่งยืนของชุมชนตามหลักปรัชญาของเศรษฐกิจพอเพียง

### **๓. การวิเคราะห์เพื่อพัฒนาท้องถิ่น**

#### **๓.๑ การวิเคราะห์กรอบการจัดทำยุทธศาสตร์ขององค์กรปกครองส่วนท้องถิ่น**

การวิเคราะห์ศักยภาพเพื่อประเมินสถานการณ์การพัฒนาท้องถิ่นในปัจจุบัน เป็นการประเมินโดยวิเคราะห์ถึงโอกาส และภาวะคุกคามหรือข้อจำกัด อันเป็นสภาวะแวดล้อมภายนอกที่มีผลต่อการพัฒนาต่างๆ ของท้องถิ่น รวมทั้งการวิเคราะห์จุดแข็ง จุดอ่อนของท้องถิ่น อันเป็นสภาวะแวดล้อมภายในของท้องถิ่น ซึ่งทั้งหมดเป็นการประเมินสถานการณ์ของท้องถิ่นในปัจจุบันโดยเป็นการตอบคำถามว่า “ปัจจุบันท้องถิ่นมีสถานการณ์การพัฒนาอยู่จุดไหน” สำหรับใช้เป็นประโยชน์ในการกำหนดการดำเนินงานในอนาคตต่อไป ทั้งนี้โดยใช้เทคนิค SWOT analysis การพิจารณาถึงปัจจัยภายใน ได้แก่จุดแข็ง (Strength - S) จุดอ่อน (Weak - W) และปัจจัยภายนอก ได้แก่ โอกาส(Opportunity - O) และอุปสรรค (Threat - T) เป็นเครื่องมือ

ผลการวิเคราะห์ปัญหาและความต้องการของประชาชนในท้องถิ่นตามประเด็นการพัฒนาท้องถิ่น

จากการรวบรวมข้อมูล ปัญหาและความต้องการของประชาชนในเขตตำบลหนองน้ำใส สามารถวิเคราะห์และกำหนดประเด็นหลักในการพัฒนาแยกแต่ละด้านดังนี้

#### **ประเด็นหลักการพัฒนาจากปัญหา**

การพัฒนากระบวนการบริหารจัดการขององค์กร

การปรับปรุง พัฒนาโครงสร้างพื้นฐาน

การส่งเสริมด้านการศึกษา กีฬา สาธารณสุข ศาสนา วัฒนธรรม ประเพณี

การมีส่วนร่วมในการพัฒนาชุมชน/ท้องถิ่น

การบำรุงรักษา ทรัพยากรธรรมชาติและสิ่งแวดล้อม

การพัฒนาด้านเศรษฐกิจ คุณภาพชีวิตของประชาชน

ประเด็นกลยุทธ์องค์การบริหารส่วนตำบลหนองน้ำใส อำเภอพัฒนานคร จังหวัดสระแก้ว  
ประเด็นมาเข้าตารางวิเคราะห์ เพื่อกำหนดแนวทางการตัดสินใจ



ในการวิเคราะห์ SWOT เชิงยุทธศาสตร์นั้น หน่วย หรือขอบเขตในการวิเคราะห์ ให้พิจารณาผลการวิเคราะห์ศักยภาพเพื่อประเมินสถานการณ์การพัฒนาในปัจจุบันและโอกาสการพัฒนาในอนาคตของท้องถิ่น ด้วยเทคนิค SWOT Analysis

การวิเคราะห์ศักยภาพเพื่อประเมินสถานการณ์การพัฒนาท้องถิ่นในปัจจุบัน เป็นการประเมินโดยวิเคราะห์ถึงโอกาส และภาวะคุกคามหรือข้อจำกัด อันเป็นสภาวะแวดล้อมภายนอกที่มีผลต่อการพัฒนาต่างๆ ของท้องถิ่น รวมทั้งการวิเคราะห์จุดแข็ง จุดอ่อนของท้องถิ่น อันเป็นสภาวะแวดล้อมภายในของท้องถิ่น ซึ่งทั้งหมดเป็นการประเมินสถานการณ์ของท้องถิ่นในปัจจุบัน โดยเป็นการตอบคำถามว่า "ปัจจุบันท้องถิ่นมีสถานการณ์การพัฒนาอยู่จุดไหน" สำหรับใช้เป็นประโยชน์ในการกำหนดการดำเนินงานในอนาคตต่อไป ทั้งนี้โดยใช้เทคนิค SWOT analysis การพิจารณาถึงปัจจัยภายใน ได้แก่จุดแข็ง (Strength-S) จุดอ่อน (Weakness-W) และปัจจัยภายนอก ได้แก่โอกาส (Opportunity-O) และอุปสรรค (Threat-T) เป็นเครื่องมือ

## ผลการวิเคราะห์ศักยภาพ

เพื่อประเมินสถานภาพการพัฒนาในปัจจุบันและโอกาสการพัฒนาในอนาคตขององค์การบริหารส่วนตำบลหนองน้ำใส โดยใช้เทคนิค SWOT analysis มีดังนี้

### สถานการณ์การพัฒนาในปัจจุบัน (โดยการวิเคราะห์ SWOT)

#### ๑. ด้านโครงสร้างพื้นฐาน

จุดแข็ง (Strengths)	จุดอ่อน (Weakness)
<p>๑. ผู้บริหารให้ความสำคัญต่อการพัฒนาและปรับปรุงระบบคมนาคมขนส่งเป็นอันดับแรก จึงมีการจัดสรรงบประมาณในด้านนี้มาก</p> <p>๒. การคมนาคมของตำบลหนองน้ำใส มีเส้นทางคมนาคมเชื่อมต่อกับตัวเมืองใหญ่ๆ เช่น อำเภอวัฒนานคร อำเภอรัฐประเศ และชายแดนกัมพูชา มีความสะดวกในการเดินทางสัญจร และสามารถขนถ่ายสินค้าได้อย่างคล่องตัว</p> <p>๓. มีเส้นทางคมนาคมติดต่อกับตำบลข้างเคียงได้หลายเส้นทาง</p> <p>๔. ระบบสาธารณูปโภคพื้นฐานมีให้บริการเกือบทั้งตำบล</p> <p>๕. มีที่ดินสาธารณะประโยชน์ มีน้ำประปาครบทุกหมู่บ้าน</p>	<p>๑. การก่อสร้างไม่ได้เป็นการก่อสร้างให้ครบทุกประเภทในพื้นที่ก่อสร้างเดียวกัน เวลาเดียวกัน เช่น การสร้างถนน ควรมีการสร้างรางระบายน้ำไว้ด้วย จัดทำโครงการก่อสร้างอย่างเป็นระบบ</p> <p>๒. สภาพถนนสำหรับการคมนาคมและการขนส่งส่วน มากสภาพไม่ดี มีสภาพแคบเป็นถนนลูกรัง ทำให้มีฝุ่นและหลุมบ่อ</p> <p>๓. ถนนเชื่อมระหว่างหมู่บ้าน หรือภายในหมู่บ้านยังเป็นถนนลูกรัง ทำให้การคมนาคมยังขาดความสะดวก และไม่ได้มาตรฐาน</p> <p>๔. บางพื้นที่ยังขาดแคลนน้ำเพื่ออุปโภค บริโภคและเพื่อใช้การเกษตร ในระหว่างฝนทิ้งช่วง</p> <p>๕. ไฟฟ้าสาธารณะยังไม่ครอบคลุม ขาดความปลอดภัยในชีวิตและทรัพย์สินในการคมนาคม</p> <p>๖. โทรศัพท์/อินเทอร์เน็ตยังมีไม่ครอบคลุมในทุกพื้นที่</p> <p>๗. ประชาชนไม่มีเอกสารสิทธิในที่ดิน</p> <p>๘. มีการบุกรุกพื้นที่สาธารณะประโยชน์</p>
โอกาส (Opportunities)	อุปสรรค (Treats)
<p>๑. ใกล้ชายแดนไทย-กัมพูชา ทำให้มีการติดต่อค้าขายและการใช้แรงงานราคาถูกจากประเทศเพื่อนบ้าน</p>	<p>๑. เส้นทางสัญจรในหมู่บ้านแคบมาก ทำให้ไม่สามารถก่อสร้างถนนที่ได้ตามแบบมาตรฐานขององค์การบริหารส่วนตำบลได้</p> <p>๒. ภาวะภัยแล้งที่เกิดขึ้นทุกพื้นที่ ทำให้ปริมาณน้ำดิบของประปาหมู่บ้านไม่เพียงพอต่อการอุปโภคบริโภคและมีการบริการน้ำให้กับประชาชนในพื้นที่</p> <p>๓. ข้อจำกัดและอุปสรรคในการให้บริการของหน่วยงานรับผิดชอบ</p> <p>๔. งบประมาณไม่เพียงพอต่อการพัฒนา</p>

#### ๒. ด้านเศรษฐกิจ

จุดแข็ง (Strengths)	จุดอ่อน (Weakness)
<p>๑. ประชาชนประกอบอาชีพการเกษตร โดยเฉพาะการปลูกมันสำปะหลัง อ้อย ข้าว ข้าวโพดและไม้ยูคาลิปตัส ในพื้นที่มีสถานที่รับซื้อพืชผลทางการเกษตร</p> <p>๒. องค์การบริหารส่วนตำบลสนับสนุนการรวมกลุ่มของเกษตรกรโดยมีแหล่งเงินทุนให้กับกลุ่มเกษตรกร</p> <p>๓. มีพื้นที่ในการทำการเกษตรจำนวนมาก</p>	<p>๑. ตำบลหนองน้ำใสไม่มีสถานที่ท่องเที่ยวทางธรรมชาติที่จะสร้างรายได้เสริมจากมูลค่าของธรรมชาติได้</p> <p>๒. กลุ่มอาชีพไม่มีความเข้มแข็ง ทำให้การสนับสนุนงบประมาณสูญเปล่า ไม่ก่อให้เกิดผลทางเศรษฐกิจแต่อย่างใด</p> <p>๓. ผู้บริหารยังไม่ได้ให้ความสำคัญต่อการเพิ่มศักยภาพสินค้าภายในตำบลมากเท่าที่ควร จึงไม่ได้รับการสนับสนุนการพัฒนาสินค้าจากหมู่บ้านอย่างจริงจัง</p>

	<p>๔. ขาดการปรับปรุงพื้นที่การเกษตร และพัฒนาคุณภาพของผลผลิตทางการเกษตร</p> <p>๕. ขาดการใช้ประโยชน์ที่ดินอย่างเต็มที่</p> <p>๖. ต้นทุนทางการเกษตรสูง</p> <p>๗. แรงงานกลุ่มหนุ่มสาวออกไปทำงานต่างถิ่น ต้องพึ่งพาแรงงานต่างด้าว</p> <p>๘. อาชีพที่เป็นรายได้หลักไม่สามารถทำได้ตลอดทั้งปี</p> <p>๙. ใช้แรงงานต่างด้าวหรือแรงงานนอกพื้นที่</p>
<b>โอกาส (Opportunities)</b>	<b>อุปสรรค (Treats)</b>
<p>- รัฐบาลส่งเสริมให้ทุกครัวเรือนลดค่าใช้จ่ายในครัวเรือน โดยยึดหลักเศรษฐกิจพอเพียง</p> <p>- รัฐบาลมีนโยบายการกระตุ้นเศรษฐกิจให้ประชาชนมีรายได้มากขึ้น</p>	<p>๑. ถึงแม้ประชาชนจะตระหนักถึงความจำเป็นที่ต้องลดค่าใช้จ่ายของครัวเรือน แต่ประชาชนก็ยังไม่ได้ให้ความสำคัญอย่างจริงจัง</p> <p>๒. ราคาผลผลิตทางการเกษตรตกต่ำ ทำให้การที่จะเพิ่มรายได้และลดค่าใช้จ่ายเป็นไปได้ยาก</p> <p>๓. ราคาผลผลิตทางการเกษตรขึ้นอยู่กับกลไกราคาของตลาด ไม่สามารถกำหนดราคาสินค้าเองได้</p> <p>๔. ต้นทุนทางการผลิตสูง</p> <p>๕. วิกฤติเศรษฐกิจ ค่าครองชีพสูงขึ้นมาก ราคาน้ำมันต่อลิตรเพิ่มขึ้นอย่างรวดเร็ว ทำให้ราคาเพิ่มสูงขึ้น ทำให้ค่าใช้จ่ายในการครองชีพเพิ่มสูงขึ้น ทำให้ประชาชนอยู่อย่างยากลำบากมากขึ้น</p> <p>๖. การขาดแหล่งน้ำทางการเกษตรที่ต่อเนื่อง ทำให้รายได้จากอาชีพเกษตรได้ผลผลิตไม่ได้เหมือนปีที่ผ่านมา</p>

### ๓. ด้านคุณภาพชีวิต

#### ๓.๑ ส่งเสริมการศึกษาทั้งในระบบ นอกระบบ และตามอัธยาศัย

จุดแข็ง (Strengths)	จุดอ่อน (Weakness)
<p>๑. ประชาชนในพื้นที่ตำบลหนองน้ำใส มีอัตราการเรียนรู้นั่งสือส่วนใหญ่มีระดับการศึกษาตั้งแต่ประถมศึกษาขึ้นไป</p> <p>๒. ประชาชนส่วนใหญ่มีความกระตือรือร้นในการศึกษาเพิ่มเติม</p> <p>๓. ประชากรวัย ๔-๑๘ ปี ได้รับการศึกษาอย่างทั่วถึงและต่อเนื่อง</p> <p>๔. มีสถานศึกษาในระดับประถมศึกษาในพื้นที่ ๔ แห่ง รองรับในการให้บริการในพื้นที่ได้อย่างเต็มที่และมีประสิทธิภาพ</p> <p>๕. มีโรงเรียนขยายโอกาส ๑ แห่ง และมีรองรับในการให้บริการและโอกาสทางการศึกษาของนักเรียนในพื้นที่ได้อย่างเต็มที่และมีประสิทธิภาพ</p> <p>๖. มีสถานศึกษาระดับโรงเรียนมัธยม ๑ แห่ง รองรับการศึกษาต่อจากผู้ที่จบจากโรงเรียนประถมศึกษา</p> <p>๗. มีศูนย์พัฒนาเด็กเล็ก ๑ แห่ง รองรับในการพัฒนาความพร้อมแก่เด็กในวัย ๓-๕ ขวบ ในการเข้ารับการศึกษาต่อในระดับประถมศึกษา</p> <p>๘. มีศูนย์บริการทางการศึกษานอกระบบ ๑ แห่งในตำบล ในเป็นบริการประชาชนสามารถเข้าถึงการศึกษาตามอัธยาศัย</p>	<p>๑. ขาดจำนวนบุคลากรในกองการศึกษา</p> <p>๒. ศูนย์พัฒนาเด็กเล็กในพื้นที่ ยังไม่ได้รับการพัฒนาให้ได้มาตรฐานจนสามารถใจให้ผู้ปกครองนำเด็กมาเข้าเรียนได้</p> <p>๓. ครูผู้ดูแลเด็กมีประสบการณ์ในการเลี้ยงเด็ก แต่ไม่มีประสบการณ์ในการวางแผนการสอน</p> <p>๔. การศึกษาของเด็กนักเรียนในระบบประถมและมัธยมศึกษาขังนิยมออกไปศึกษาในสถาบันการศึกษาอื่นนอกพื้นที่</p> <p>๕. ผู้ปกครองมีแนวความคิดว่าคุณภาพทางการศึกษาของโรงเรียนในพื้นที่ด้อยกว่าสถาบันทางการศึกษาเอกชนและในตัวอำเภอ</p> <p>๖. ประชาชนที่มีการศึกษาในระดับต่ำกว่าประถมศึกษาขาดความกระตือรือร้นในการศึกษาเพิ่มเติมใกล้เคียง</p>

โอกาส (Opportunities)	อุปสรรค (Treats)
<p>๑. การจัดสรรงบประมาณจากกรมส่งเสริมการปกครองท้องถิ่น สำหรับโรงเรียนในสังกัดองค์กรปกครองส่วนท้องถิ่นมีจำนวนมาก สำหรับโรงเรียนที่โอนย้ายมาในสังกัด ทำให้สามารถผู้ปกครองมั่นใจได้ว่าลูกหลานจะได้รับการศึกษาที่ดีกว่าเดิมแน่นอน</p> <p>๒. มีการศึกษาทั้งในระบบและนอกระบบโรงเรียนในพื้นที่</p> <p>๓. สภาพเศรษฐกิจที่ดีทำให้มีอัตราการการศึกษาเพิ่มขึ้นทุกระดับการศึกษา</p>	<p>๑. สำหรับการศึกษาในระบบ มีจำนวนนักเรียนลดจำนวนลงอย่างมาก เนื่องจากผู้ปกครองส่งลูกหลานไปเรียนในสถานศึกษาเอกชนและในตัวอำเภอ ทำให้การจัดการศึกษาในโรงเรียนไม่มีประสิทธิภาพ</p> <p>๒. การที่บุคลากรทางการศึกษา ไม่ยอมให้มีการโอนโรงเรียนมาสังกัดองค์กรปกครองส่วนท้องถิ่น</p> <p>๓. ส่วนการศึกษานอกระบบ ประชาชนยังไม่สามารถให้ความสนใจด้านการศึกษาได้เท่าที่ควร เนื่องจากหากไม่สามารถแบ่งเวลาให้กับการศึกษาได้</p> <p>๔. อัตราการว่างงานของผู้ที่จบการศึกษา</p> <p>๕. การได้รับการสนับสนุนงบประมาณ บุคลากรในการพัฒนาปรับปรุงเพิ่มประสิทธิภาพทางการศึกษาให้แก่สถาบันการศึกษาในพื้นที่มีน้อย</p>

- ๓.๒ ส่งเสริมให้ประชาชนมีสุขภาพที่ดี และสร้างระบบป้องกันโรคติดต่อในชุมชน
- ๓.๓ พัฒนาศูนย์สาธารณสุขมูลฐานให้เข้มแข็ง และมีประสิทธิภาพ

จุดแข็ง (Strengths)	จุดอ่อน (Weakness)
<p>๑. ผู้บริหารให้ความสำคัญต่องานสาธารณสุข จึงได้มีการจัดสรรงบประมาณสำหรับการสร้างสุขภาพที่ดี และการป้องกันโรคติดต่ออย่างต่อเนื่อง</p> <p>๒. อาสาสมัครสาธารณสุขมีความเข้มแข็ง ปฏิบัติงานรับใช้ประชาชนอย่างทุ่มเทเต็มกำลังความสามารถ</p>	<p>๑. ในเขตตำบลหนองน้ำใส ยังไม่มีสวนสาธารณะ/สวนสุขภาพเพื่อจูงใจให้ประชาชนหันมาออกกำลังกายใส่ใจสุขภาพของตนเอง</p> <p>๒. อาสาสมัครสาธารณสุขประจำหมู่บ้าน ยังไม่มีอุปกรณ์สำหรับการปฏิบัติงานในหมู่บ้านอย่างพอเพียง</p>
โอกาส (Opportunities)	อุปสรรค (Treats)
<p>๑. มีหน่วยงานในพื้นที่ใกล้เคียง คือโรงพยาบาลส่งเสริมสุขภาพตำบลหนองน้ำใส ที่มีบุคลากรที่ดูแลงานสาธารณสุขโดยตรง</p> <p>๒. องค์การบริหารส่วนตำบลได้จัดสรรงบประมาณสำหรับหมู่บ้านโดยตรง หมู่บ้านละ ๗,๕๐๐ บาท ทำให้อาสาสมัครสาธารณสุขมีงบประมาณในการบริหารจัดการอยู่บ้าง</p>	<p>๑. ปัจจุบันมีโรคติดต่อที่เป็นอันตรายถึงชีวิตหลายโรคทำให้ต้องมีการระมัดระวังอย่างต่อเนื่อง จึงต้องมีการจัดสรรงบประมาณไว้มากพอที่จะป้องกันโรค</p> <p>๒. ประชาชนไม่ค่อยใส่ใจที่จะดูแลสุขภาพของตนเอง ทำให้อาจกลายเป็นภาระค่าใช้จ่ายของครอบครัวและองค์กรที่เกี่ยวข้องในอนาคต</p>

#### ๔. ด้านสังคม

- ๔.๑ เสริมสร้างระบบป้องกัน และรักษาความสงบสุขปลอดภัยแก่ชุมชน
- ๔.๒ ป้องกันและบรรเทาสาธารณภัย

จุดแข็ง (Strengths)	จุดอ่อน (Weakness)
<p>๑. พื้นที่ตำบลหนองน้ำใสตั้งอยู่ในพื้นที่รับผิดชอบของสถานีตำรวจตำบลหนองหมากฝ้าย และอยู่มีพื้นที่ใกล้เคียงกับสถานีตำรวจเช่นกัน หากมีเหตุร้ายก็สามารถมาแก้ไขทันเหตุการณ์</p> <p>๒. องค์การบริหารส่วนตำบลหนองน้ำใส มีรถบรรทุกน้ำอเนกประสงค์ จำนวน ๒ คันที่เป็นอุปกรณ์บรรเทาสาธารณ</p>	<p>๑. องค์การบริหารส่วนตำบลหนองน้ำใสยังไม่มีเจ้าหน้าที่รับผิดชอบด้านการป้องกันภัยโดยตรง</p>

ภัย ทำให้สะดวกต่อการช่วยเหลือประชาชนผู้เดือดร้อน	
<b>โอกาส (Opportunities)</b>	<b>อุปสรรค (Treats)</b>
๑. มีกลุ่มมวลชนที่จัดตั้งโดยชมรมกำนันผู้ใหญ่บ้านตำบลหนองน้ำใส คือ สายตรวจชุมชน ที่ออกตรวจพื้นที่ในช่วงกลางวัน ทำให้สามารถป้องกันภัยได้ส่วนหนึ่งร่วมเจ้าหน้าที่สถานีตำรวจภูธรสระบัว	๑. สังคมของตำบลหนองน้ำใสเริ่มมีสภาพเป็นสังคมเมืองมากขึ้น ทำให้มีปัญหาสังคมมากขึ้น ไม่ว่าจะเป็นปัญหายาเสพติด ปัญหาวัยรุ่น การลักขโมยสิ่งของ ทำให้ต้องสร้างความปลอดภัยให้แก่ประชาชนมากขึ้น ๒. ภัยธรรมชาติ

**๔.๓ สนับสนุน พัฒนา ส่งเสริมสตรี เด็ก เยาวชน ผู้สูงอายุ คนพิการ และผู้ด้อยโอกาสให้สามารถดำรงชีวิตอยู่ในสังคมอย่างเข้มแข็ง**

<b>จุดแข็ง (Strengths)</b>	<b>จุดอ่อน (Weakness)</b>
๑. องค์การบริหารส่วนตำบลมีการจ่ายเบี้ยยังชีพคนพิการ ผู้สูงอายุ ผู้ป่วยเอดส์ ๒. มีภาคีเครือข่ายภาครัฐ ท้องถิ่น เอกชน และภาคประชาสังคม ในการดำเนินการด้านสังคม	๑. องค์การบริหารส่วนตำบลยังไม่ได้ให้การสนับสนุน ส่งเสริมและพัฒนาสตรี เด็ก เยาวชน ผู้สูงอายุ คนพิการและผู้ด้อยโอกาสอย่างเป็นระบบครบถ้วนทุกด้าน เป็นเพียงการจ่ายเบี้ยยังชีพเพื่อบรรเทาปัญหาความเดือดร้อนบางส่วนเท่านั้น
<b>โอกาส (Opportunities)</b>	<b>อุปสรรค (Treats)</b>
๑. อปท.ได้รับการถ่ายโอนภารกิจการสงเคราะห์ผู้สูงอายุและผู้ด้อยโอกาสจากกระทรวงพัฒนาสังคมและความมั่นคงของมนุษย์อย่างเต็มรูปแบบ จึงสามารถช่วยเหลือได้อย่างตรงความต้องการ	๑. ในปัจจุบันมีจำนวนผู้ด้อยโอกาสทางสังคมเพิ่มมากขึ้น แต่งบประมาณที่ได้รับจัดสรรมีจำกัด ทำให้การช่วยเหลือผู้ด้อยโอกาสไม่มีประสิทธิภาพ

**๔.๔ ส่งเสริม อนุรักษ์ศาสนา ศิลปวัฒนธรรม จารีต ประเพณีและภูมิปัญญาท้องถิ่น**

<b>จุดแข็ง (Strengths)</b>	<b>จุดอ่อน (Weakness)</b>
๑. ผู้บริหารให้ความสำคัญกับศาสนา ประเพณี ศิลปวัฒนธรรม ของท้องถิ่นเป็นอย่างมาก โดยจะสนับสนุนกิจกรรมด้านนี้ตลอดทั้งปี ๒. มีการส่งเสริมและอนุรักษ์วัฒนธรรมและประเพณี ๓. มีปราชญ์ชาวบ้านด้านศาสนา ประเพณีของท้องถิ่น	๑. องค์การบริหารส่วนตำบลหนองน้ำใส เพียงแต่จัดทำโครงการที่ไม่ได้เป็นไปในเชิงพัฒนาอย่างยั่งยืน ทำให้ไม่เห็นผลสำเร็จเท่าที่ควร ๒. ขาดความโดดเด่นและหลากหลายด้านศิลปกรรม ๓. ขาดการวางแผนอย่างเป็นระบบในการส่งเสริมอนุรักษ์ศิลปวัฒนธรรม จารีต ประเพณี และภูมิปัญญาท้องถิ่น
<b>โอกาส (Opportunities)</b>	<b>อุปสรรค (Treats)</b>
๑. จังหวัดสระแก้วเป็นแหล่งเรียนรู้ด้านศิลปวัฒนธรรม ประเพณีและภูมิปัญญาท้องถิ่นอารยธรรม ทวารวดีอย่างชัดเจน สามารถสร้างมูลค่าเพิ่มได้ เพื่อเพิ่มรายได้อย่างเป็นรูปธรรม ๒. กระแสการอนุรักษ์ ฟื้นฟูศิลปวัฒนธรรม จารีต ประเพณี และภูมิปัญญาท้องถิ่น ๓. กระแสการอนุรักษ์ ฟื้นฟูแพทย์แผนไทยและสมุนไพร	๑. วัฒนธรรมการบริโภคนิยม ทำให้การใช้จ่ายฟุ่มเฟือยมากขึ้น ความสนใจในการอนุรักษ์ศาสนา วัฒนธรรมประเพณีท้องถิ่นที่ดิ่งงมลดลง ๒. กระแสโลกาภิวัตน์ ๓. แพ้ชั้นการแต่งกายของวัยรุ่น ๔. วัฒนธรรมตะวันตกที่แพร่หลาย ๕. ค่านิยมของสังคมเมืองอย่างแพร่หลาย ๖. วัฒนธรรมการดำรงชีวิตเปลี่ยนไปจากวิถีเกษตรกรรมก้าวสู่อุตสาหกรรม ๗. การครอบงำทางวัฒนธรรมของยุคข้อมูลข่าวสารไม่ว่าจะเป็นอินเทอร์เน็ต ทีวี วิทยุ จาก สื่อทั้งในและต่างประเทศ ตลอดจนค่านิยมเกี่ยวกับการบริโภคนิยมที่ส่งผลต่อวิถีชีวิตที่เปลี่ยนแปลง ไปของเยาวชนและประชาชนในปัจจุบัน

๕. ด้านทรัพยากรธรรมชาติและสิ่งแวดล้อม

๕.๑ ป้องกันและแก้ไขปัญหาสีน้ำเขียว

๕.๒ เพิ่มประสิทธิภาพการบริหารจัดการเพื่อลดปริมาณขยะมูลฝอยในชุมชน

จุดแข็ง	จุดอ่อน
<p>๑. พื้นที่ตำบลหนองน้ำใส มีพื้นที่ไม่มาก หากจะป้องกันและแก้ไขปัญหาสีน้ำเขียว ก็ทำได้ไม่ยากเกินไป</p> <p>๒. ประชาชนมีการตื่นตัวด้านสิ่งแวดล้อม เห็นได้จากการมีส่วนร่วมในการนำเสนอปัญหา/ ข้อร้องเรียนเกี่ยวกับการจัดการขยะมูลฝอยและเรื่องสิ่งแวดล้อมต่างๆ มากขึ้น</p>	<p>๑. ประชาชนบางส่วนในเขตองค์การบริหารส่วนตำบลจิตสำนึกในการรักษาความสะอาด เช่น การทิ้งขยะ ไม่เป็นที่, การปล่อยน้ำเสียจากครัวเรือน ร้านค้าและโรงงานลงสู่แม่น้ำ เป็นต้น</p> <p>๒. พื้นที่การบำบัดน้ำเสียยังไม่ครอบคลุมทั่วเขตองค์การบริหารส่วนตำบล</p> <p>๓. การจัดการขยะมูลฝอยยังไม่เป็นมาตรฐานชาติประสิทธิภาพอาจเกิดปัญหาในอนาคตได้</p>
โอกาส (Opportunities)	อุปสรรค (Treats)
<p>๑. พื้นที่ตำบลหนองน้ำใส มีพื้นที่ไม่มาก หากจะป้องกันและแก้ไขปัญหาสีน้ำเขียว ก็ทำได้ไม่ยากเกินไป</p> <p>๒. พื้นที่ตำบลหนองน้ำใส มีพื้นที่มาก การจัดการลดปริมาณขยะ จึงอยู่ในขอบเขตที่จะจัดการได้</p> <p>๓. ประชากรบางส่วนให้ความใส่ใจการลดปริมาณขยะมูลฝอยโดยการคัดแยก</p> <p>๔. การเพิ่มขึ้นของประชากรจากการขยายเขตเมืองและการเคลื่อนย้ายของประชาชนเข้ามาในพื้นที่ก่อให้เกิดความตื่นตัวและห่วงแหนทรัพยากรธรรมชาติและสิ่งแวดล้อมมากขึ้น</p> <p>๕. การตื่นตัวทางด้านสิ่งแวดล้อมของประชาชนโดยรวมของประเทศ</p> <p>๖. นโยบายการบริหารจัดการทรัพยากรธรรมชาติและสิ่งแวดล้อมของหน่วยงานต่างๆ เกื้อหนุนการปฏิบัติงานในพื้นที่</p>	<p>๑. ประชากรไม่ได้ให้ความใส่ใจว่าการใช้ชีวิตประจำวันจะมีผลกระทบต่อสิ่งแวดล้อม</p> <p>๒. การขยายตัวทางเศรษฐกิจในจังหวัดปราจีนบุรี ทำให้พื้นที่ในจังหวัดปราจีนบุรีเริ่มมีปัญหาปริมาณขยะที่เพิ่มขึ้นอย่างเห็นได้ชัดกลายเป็นปัญหาระดับประเทศ</p> <p>๓. การเพิ่มขึ้นของประชากรจากการขยายเขตเมืองและการเคลื่อนย้ายของประชาชนเข้ามาในพื้นที่ทำหามีการใช้ทรัพยากรธรรมชาติมากขึ้นก่อให้เกิดความเสื่อมโทรมของทรัพยากรธรรมชาติและสิ่งแวดล้อม</p> <p>๖. ขาดความเอาใจใส่อย่างจริงจังจากหน่วยงานที่รับผิดชอบ</p> <p>๗. ขาดงบประมาณในการพัฒนา</p> <p>๘. สภาวะโลกร้อน (Global Warming) ที่ส่งผลกระทบต่อทั่วโลก</p> <p>๙. ฤดูกาลส่งผลกระทบต่อดำเนินการฝังกลบขยะมูลฝอย โดยเฉพาะฤดูฝน เนื่องจากทำให้สภาพพื้นที่ฝังกลบมีลักษณะลื่นรถบรรทุกขนย้ายทำงานไม่สะดวกและขยะส่งกลิ่นเหม็น</p>

๕.๓ อนุรักษ์และพัฒนาแหล่งน้ำ

๕.๔ สร้างเสริม และพัฒนาทรัพยากรธรรมชาติและสิ่งแวดล้อมที่ยั่งยืนแก่ชุมชน

จุดแข็ง (Strengths)	จุดอ่อน (Weakness)
<p>๑. ผู้บริหารให้ความสำคัญเกี่ยวกับการพัฒนาแหล่งน้ำ ให้สามารถกักเก็บน้ำและป้องกันน้ำท่วมได้ จึงมีการกำหนดโครงการอย่างต่อเนื่อง</p> <p>๒. มีแหล่งน้ำธรรมชาติในพื้นที่</p>	<p>๑. สำหรับการขุดลอกคลองเพื่อป้องกันน้ำท่วม และแก้ไขปัญหากัญแล้ง ขาดงบประมาณในการดำเนินการ</p> <p>๒. เนื่องจากโครงการก่อสร้างฝายน้ำล้นใช้งบประมาณสูง ทำให้มีการก่อสร้างน้อยโครงการ ทั้งที่สามารถช่วยกักเก็บน้ำไว้ใช้ในฤดูแล้งได้อย่างดี</p>
โอกาส (Opportunities)	อุปสรรค (Treats)
<p>๑. พื้นที่ตำบลsov'ohel มีพื้นที่ไม่มาก การอนุรักษ์และพัฒนาแหล่งน้ำจึงทำได้ไม่ยากเกินไป</p>	<p>๑. ประชากรไม่ได้ให้ความสนใจว่าการสร้างและพัฒนาทรัพยากรธรรมชาติและสิ่งแวดล้อมจะมีผลดีต่อด้านใด</p>

๖. ด้านการบริหารจัดการที่ดี

๖.๑ พัฒนาและเพิ่มศักยภาพบุคลากรและองค์กร

จุดแข็ง (Strengths)	จุดอ่อน (Weakness)
<p>๑. ผู้บริหารเห็นความสำคัญที่จะเพิ่มศักยภาพของบุคลากรและองค์กร เพื่อให้บริการประชาชนได้อย่างมีประสิทธิภาพ จึงทำให้มีการจัดสรรงบประมาณสำหรับเพิ่มศักยภาพอย่างสม่ำเสมอ</p> <p>๒. พนักงานองค์การบริหารส่วนและพนักงานจ้างหลายคนมีความสามารถในการปฏิบัติงานสูง สามารถปฏิบัติงานในตำแหน่งงานอื่นด้วย และมีความใส่ใจที่จะพัฒนาตนเองเพื่อเพิ่มประสิทธิภาพการทำงานให้บริการประชาชนอย่างสม่ำเสมอ</p> <p>๓. ผู้บริหารและฝ่ายนิติบัญญัติมาจากการเลือกตั้งของประชาชนโดยตรงทำให้เข้าใจปัญหา ความต้องการของประชาชน</p>	<p>๑. บุคลากรในองค์กรมีความถนัดเฉพาะด้าน ซึ่งไม่สามารถทำงานได้หลากหลาย และ ทดแทนกันได้ในกรณีขาดใครไป</p>
โอกาส (Opportunities)	อุปสรรค (Treats)
<p>๑. การได้รับการอบรมและพัฒนาบุคลากรจากหน่วยงานที่มีประสิทธิภาพต่างๆ</p> <p>๒. การได้รับงบประมาณอุดหนุนจากกรมส่งเสริมการปกครองส่วนท้องถิ่น และหน่วยงานอื่น</p> <p>๓. การประกวดการบริหารจัดการที่ดี (ธรรมาภิบาล) ทำให้เกิดการตื่นตัวและพัฒนาองค์กร</p> <p>๔. ความก้าวหน้าทางเทคโนโลยีทำให้มีความคล่องตัวและมีประสิทธิภาพในการทำงาน มากขึ้น</p>	<p>๑. ระเบียบกฎหมาย นโยบายจากส่วนกลาง ในลักษณะการสั่งการจากเบื้องบนลงมา (Top Down) เป็นอุปสรรคต่อการท างานของท้องถิ่นในบางครั้ง</p> <p>๒. การจัดสรรงบประมาณสนับสนุนจากรัฐบาลมีน้อยและใช้เวลาพอสมควรกว่าจะได้รับ ซึ่ง เมื่อได้รับก็ล่าช้าไม่เป็นไปตามแผนระยะเวลาที่วางไว้</p> <p>๓. เป็นองค์กรที่ต้องรองรับภารกิจตามนโยบายเร่งด่วนของรัฐบาล แต่มีงบประมาณจำกัด</p>

๖.๒ ส่งเสริม และสนับสนุนการมีส่วนร่วมของทุกภาคส่วนในการพัฒนาประสิทธิภาพการให้บริการประชาชน

จุดแข็ง (Strengths)	จุดอ่อน (Weakness)
<p>๑. มีการบูรณาการกับหน่วยงานราชการในพื้นที่ในการดำเนินโครงการพัฒนา</p> <p>๒. การเปิดโอกาสให้ประชาชนมีส่วนร่วมรับรู้การบริหารงานของ อบต. และเสนอความเห็นต่างๆ ไม่ว่าจะด้วยการจัดทำแผนพัฒนาของ อบต. การเสนอร่างข้อบังคับตำบลการร่วมเป็นกรรมการในการจัดซื้อ - จัดจ้าง หรืออื่น ๆ</p> <p>๓. ประชาชนเข้ามามีส่วนร่วมในการบริหารงานท้องถิ่นมากขึ้น</p> <p>๔. อบต. หนองน้ำใสมีการเผยแพร่ประชาสัมพันธ์ข้อมูลต่างๆ ของ อบต. และข่าวสาร ที่น่าสนใจ</p>	<p>๑. ผู้นำชุมชนไม่ให้ความร่วมมือ</p> <p>๒. ประชาชนยังไม่เข้าถึงข้อมูลข่าวสารของทางราชการ</p> <p>๓. ชุมชนยังขาดผู้นำ ผู้เข้าใจกระบวนการจัดการกิจการของชุมชน ที่จะอุทิศตนเพื่อส่วนรวมของชุมชนยังมีน้อย</p> <p>๓. การมีส่วนร่วมของภาคประชาชนที่ยังไม่เห็นความสำคัญของการมีส่วนร่วมในการดำเนินงานด้านต่างๆ ขององค์การบริหารส่วนตำบลและในชุมชนของตนเอง</p>
โอกาส (Opportunities)	อุปสรรค (Treats)
<p>๑. มีระเบียบกฎหมายที่จะต้องบริหารงานเปิดโอกาสให้ประชาชนได้เข้าร่วมในการพัฒนาตำบล ทำให้ประชาชนใส่ใจที่จะเข้าร่วมกับองค์กรมากขึ้น</p>	<p>๑. ประชาชนขาดความรู้ความเข้าใจในการมีส่วนร่วมในการพัฒนาตำบล ทำให้จำนวนผู้เข้าร่วมประชุมประชาคมมีจำนวนน้อย</p> <p>๒. เนื่องจากประชาชนส่วนใหญ่ก็ต้องประกอบอาชีพ ทำให้ไม่มีเวลาที่จะเข้ามามีส่วนร่วมในการบริหารจัดการเท่าใดนัก</p>

- ปัจจัยและสถานการณ์การเปลี่ยนแปลงที่มีผลต่อการพัฒนา

ผลการวิเคราะห์ปัญหาและความต้องการของประชาชนในเขตองค์การบริหารส่วนตำบลหนองน้ำใสจากการได้ทำประชาคม หมู่บ้าน และใช้ข้อมูลความจำเป็นพื้นฐาน (จปฐ.) ข้อมูล กชช ๒ ค. และข้อมูลการจัดทำแผนแม่บทชุมชนของตำบลหนองน้ำใส สรุปได้ดังนี้

ผลการวิเคราะห์ปัญหาและความต้องการของประชาชนในเขต อบต. หนองน้ำใส ขอบข่ายและปริมาณของปัญหา	พื้นที่เป้าหมาย/กลุ่มเป้าหมาย	การคาดการณ์แนวโน้มในอนาคต
<p>๑. ปัญหาด้านโครงสร้างพื้นฐาน</p> <p>๑.๑ เส้นทางคมนาคมไม่สะดวก ลักษณะของปัญหา</p> <p>- เนื่องจากถนนภายในหมู่บ้านส่วนใหญ่เป็นถนนหินคลุก ซึ่งไม่ได้มาตรฐาน เมื่อฝนตกจะทำให้น้ำท่วมขัง ถนนขรุขระเป็นหลุมเป็นบ่อ</p>	<p>- พื้นที่ทุกหมู่บ้านในเขตองค์การบริหารส่วนตำบลยังประสบปัญหาการคมนาคมไม่สะดวก</p>	<p>- องค์การบริหารส่วนตำบลจัดงบประมาณในการก่อสร้างและปรับปรุงตลอดจนซ่อมแซมถนนในเขตตำบลหนองน้ำใส อย่างต่อเนื่องรวมทั้งก่อสร้างถนนคอนกรีต/ลาดยางเพิ่มขึ้น</p>

ผลการวิเคราะห์ปัญหาและความต้องการของประชาชนในเขต อบต. หนองน้ำใสขอขยายและปริมาณของปัญหา	พื้นที่เป้าหมาย/กลุ่มเป้าหมาย	การคาดการณ์แนวโน้มในอนาคต
<p>๑.๒ ปัญหาไฟฟ้าสาธารณะไม่เพียงพอ</p> <p><u>ลักษณะของปัญหา</u></p> <p>- ไฟฟ้าสาธารณะในหมู่บ้านซึ่งไม่เพียงพอต่อความต้องการของประชาชน อาจก่อให้เกิดอาชญากรรม ความเสียหายแก่ทรัพย์สินของประชาชนได้</p> <p>๑.๓ ปัญหาน้ำสำหรับการอุปโภคบริโภค</p> <p><u>ลักษณะของปัญหา</u></p> <p>- ไม่มีน้ำประปาใช้ทุกครัวเรือน ระบบประปาที่มีอยู่ขณะนี้ยังไม่เพียงพอต่อความต้องการใช้ของราษฎร</p> <p>- ไม่มีภาชนะสำหรับเก็บกักน้ำเพื่อการบริโภค</p> <p>๑.๔ ขาดแคลนแหล่งน้ำเพื่อการเกษตร</p> <p><u>ลักษณะของปัญหา</u></p> <p>- ขาดแคลนแหล่งน้ำขนาดใหญ่เพื่อใช้สำหรับการเกษตร</p>	<p>- พื้นที่ทุกหมู่บ้านในเขต องค์การบริหารส่วนตำบล</p> <p>- หมู่ที่ ๑-๑๐ ต้องการขยายเขตประปา</p> <p>- พื้นที่ทุกหมู่บ้านในเขต องค์การบริหารส่วนตำบล</p>	<p>- องค์การบริหารส่วนตำบล ติดตั้งไฟฟ้าสาธารณะเพิ่มขึ้น</p> <p>- ขยายเขตประปา/ก่อสร้างประปาเพิ่มเติม</p> <p>- จัดหาภาชนะกักน้ำ</p> <p>- องค์การบริหารส่วนตำบล จัดสรรงบประมาณให้การในการขุดลอก ห้วย,หนอง,คลอง,บึง ในพื้นที่การเกษตร, ขุดเจาะบ่อบาดาลเพื่อการเกษตร, ก่อสร้างท่อส่งน้ำเพื่อการเกษตร, คลองส่งน้ำ, คลองระบายน้ำ</p>

<p><b>๒. ปัญหาด้านเศรษฐกิจ</b> <u>ลักษณะของปัญหา</u></p> <ul style="list-style-type: none"> <li>- ขาดการรวมกลุ่มของเกษตรกรทำให้ไม่มีอำนาจต่อรองทางเศรษฐกิจหรือรับบริการ</li> <li>- ประชาชนบางส่วนว่างงาน และว่างงานแฝง เนื่องจากไม่มีการประกอบอาชีพเสริม</li> <li>- ผลผลิตทางการเกษตรตกต่ำ</li> <li>- การผูกขาดผลผลิตทางการเกษตร</li> <li>- ขาดแหล่งเงินทุนดอกเบี้ยต่ำเพื่อการเกษตร</li> </ul>	<ul style="list-style-type: none"> <li>- ประชากรวัยทำงานที่ไม่มีงานทำ และงานที่ทำอยู่ไม่มั่นคง</li> <li>- เยาวชนบางส่วนที่จบการศึกษาภาคบังคับแล้วไม่ได้ศึกษาในระดับที่สูงขึ้นไป</li> <li>- กลุ่มสตรี/กลุ่มแม่บ้านที่ต้องการอาชีพเสริม</li> </ul>	<ul style="list-style-type: none"> <li>- องค์กรบริหารส่วนตำบลจัดฝึกอบรมอาชีพให้แก่ราษฎร</li> <li>- ส่งเสริมให้ราษฎรรวมกลุ่มในการประกอบอาชีพ</li> <li>- สนับสนุนงบประมาณและวิทยาการเทคโนโลยีที่ทันสมัยในการประกอบอาชีพ</li> </ul>
<p><b>ผลการวิเคราะห์ปัญหาและความต้องการของประชาชนในเขต อบต. หนองน้ำใสขอความช่วยเหลือและปริมาณของปัญหา</b></p>	<p><b>พื้นที่เป้าหมาย/กลุ่มเป้าหมาย</b></p>	<p><b>การคาดการณ์แนวโน้มในอนาคต</b></p>
<p><b>๓. ปัญหาด้านสังคม</b> <u>ลักษณะของปัญหา</u></p> <ul style="list-style-type: none"> <li>- ปัญหายาเสพติดระบาดในกลุ่มเยาวชนและนักเรียน โดยเฉพาะ ยาบ้า ยาอี</li> <li>- ปัญหาอาชญากรรม การทะเลาะวิวาท ซึ่งเกิดจากการดื่มสุราและของมีเมาทำให้ขาดสติ คึกคะนอง</li> <li>- ปัญหาความปลอดภัยในชีวิตและทรัพย์สิน การลักขโมย</li> </ul>	<ul style="list-style-type: none"> <li>- ประชาชน เยาวชน และนักเรียนในเขตองค์การบริหารส่วนตำบลตำบลหนองน้ำใส</li> </ul>	<ul style="list-style-type: none"> <li>- นโยบายของรัฐบาลในการป้องกันและแก้ไขปัญหายาเสพติด โดยให้องค์การบริหารส่วนตำบลดำเนินการเชิงรุกร่วมกับฝ่ายปกครองและตำรวจ ในการป้องกัน ตรวจค้น จับกุมผู้เสพ/ผู้ค้า และบำบัดกลุ่มผู้ติดยาและกลุ่มเสี่ยง</li> <li>- แต่งตั้ง อปพร.ปฏิบัติหน้าที่รักษาความสงบเรียบร้อยในเทศบาลต่างๆ</li> <li>- งบประมาณในการจัดซื้อเครื่องมือเครื่องใช้ด้านการป้องกันบรรเทาสาธารณภัยเพิ่มขึ้น</li> </ul>
<p><b>๔. ปัญหาด้านการเมืองการบริหาร</b> <u>ลักษณะของปัญหา</u></p> <ul style="list-style-type: none"> <li>- งบประมาณมีไม่เพียงพอ</li> <li>- ประชาชนขาดการมีส่วนร่วมทางการเมืองการปกครอง</li> </ul>	<ul style="list-style-type: none"> <li>- ผู้บริหาร/สมาชิกสภา/พนักงานและพนักงานจ้างขององค์การบริหารส่วนตำบลตำบล</li> </ul>	<ul style="list-style-type: none"> <li>- จัดสรรงบประมาณในการจัดส่งบุคลากรเข้ารับการอบรมเพื่อเพิ่มประสิทธิภาพการปฏิบัติงาน</li> <li>- เน้นการมีส่วนร่วมของประชาชนในการบริหารจัดการ</li> <li>- การอบรมให้ความรู้แก่ประชาชนด้านการเมือง การปกครอง</li> </ul>

<p><b>๕. ปัญหาด้านการศึกษา ศาสนาและวัฒนธรรม</b></p> <p><b>ลักษณะของปัญหา</b></p> <ul style="list-style-type: none"> <li>- สถานที่ให้บริการด้านข้อมูลข่าวสารไม่ทั่วถึง ไม่มีห้องสมุด/แหล่งเรียนรู้/ที่อ่านหนังสือพิมพ์หมู่บ้าน</li> <li>- กระแสโลกาภิวัตน์และการสื่อสารไร้พรมแดนนำวัฒนธรรมตะวันตกเข้ามามีอิทธิพลต่อสังคมและครอบครัว ทำให้ละทิ้งวัฒนธรรมดั้งเดิม</li> <li>- ขาดการให้ความรู้ทางศาสนาและพัฒนาจริยธรรมแก่ประชาชน</li> </ul>	<ul style="list-style-type: none"> <li>- เด็กและเยาวชน</li> <li>- นักเรียนในสถานศึกษา</li> <li>- เด็กเล็กในศูนย์พัฒนาเด็กเล็ก</li> </ul>	<ul style="list-style-type: none"> <li>- องค์กรบริหารส่วนตำบล.จัดสรรงบประมาณในการส่งเสริม พี่นฟู ศาสนา ศิลปวัฒนธรรม ประเพณี อันดีงามของท้องถิ่น</li> <li>- จัดสรรงบประมาณในการก่อสร้างแหล่งเรียนรู้ประจำตำบล/ห้องสมุดชุมชน/ที่อ่านหนังสือพิมพ์ประจำหมู่บ้าน</li> </ul>
<p><b>ผลการวิเคราะห์ปัญหาและความต้องการของประชาชนในเขต อบต.หนองน้ำใสขอบข่ายและปริมาณของปัญหา</b></p>	<p><b>พื้นที่เป้าหมาย/กลุ่มเป้าหมาย</b></p>	<p><b>การคาดการณ์แนวโน้มในอนาคต</b></p>
<p><b>๖. ปัญหาด้านสาธารณสุข</b></p> <p><b>ลักษณะของปัญหา</b></p> <ul style="list-style-type: none"> <li>- ขาดแคลนสถานที่ออกกำลังกาย/ลานกีฬา/สวนสาธารณะ</li> <li>- การใช้ยาโดยไม่ปรึกษาแพทย์</li> <li>- สารเคมีตกค้างในอาหาร</li> </ul>	<ul style="list-style-type: none"> <li>- เด็ก เยาวชน ประชาชนในตำบล</li> </ul>	<ul style="list-style-type: none"> <li>- องค์กรบริหารส่วนตำบล จัดสรรงบประมาณในการดำเนินการ</li> <li>- ก่อสร้างลานกีฬา/สวนสาธารณะประจำตำบล</li> <li>- ฝึกอบรมเพื่อเพิ่มประสิทธิภาพปฏิบัติงานของ อสม.ประจำหมู่บ้าน</li> </ul>
<p><b>๗. ปัญหาด้านทรัพยากรธรรมชาติและสิ่งแวดล้อม</b></p> <p><b>ลักษณะของปัญหา</b></p> <ul style="list-style-type: none"> <li>- ปัญหาปริมาณขยะในเขตชุมชนตลาด/ทางสาธารณะ เพิ่มขึ้นทุกปี</li> <li>- ห้วย หนอง คลอง บึง ตื้นเขิน ขาดการดูแลบำรุงรักษา</li> <li>- ดินเสื่อมสภาพจากการใช้สารเคมีและปัญหาดินเค็ม</li> </ul>	<ul style="list-style-type: none"> <li>- ชุมชนตลาด / ทางสาธารณะ</li> <li>- ที่สาธารณะ ลำคลอง</li> </ul>	<ul style="list-style-type: none"> <li>- องค์กรบริหารส่วนตำบล.จัดหาที่รองรับขยะที่อาจมีปริมาณเพิ่มมากขึ้น</li> <li>- รณรงค์เพื่อสร้างจิตสำนึกการใช้วัสดุจากธรรมชาติแทนขยะที่ย่อยสลายยาก และเกิดมลพิษ</li> <li>- องค์กรบริหารส่วนตำบล.จัดกิจกรรมด้านการอนุรักษ์ทรัพยากรธรรมชาติ เช่น การปลูกป่า การปลูกหญ้าแฝก การปล่อยพันธุ์สัตว์น้ำ การปรับปรุงภูมิทัศน์ เป็นต้น</li> </ul>

### ๓.๒ การประเมินสถานการณ์สภาพแวดล้อมภายนอกที่เกี่ยวข้อง

ในระดับท้องถิ่น ทั้งนี้องค์การบริหารส่วนตำบลตำบลหนองน้ำใส ได้จัดตั้งจากองค์การบริหารส่วนตำบลหนองน้ำใส เป็นองค์การบริหารส่วนตำบลตำบลหนองน้ำใส ครอบคลุมพื้นที่ทั้งตำบลหนองน้ำใสมีเนื้อที่ประมาณ ๘๒ ตารางกิโลเมตรหรือประมาณ ๕๑,๒๕๐ ไร่

จากการสำรวจและวิเคราะห์สภาพทางกายภาพขององค์การบริหารส่วนตำบลตำบลหนองน้ำใส และบริเวณพื้นที่ต่อเนื่อง สามารถสรุปสภาพปัญหาของชุมชนได้ ดังนี้

๑. ปัญหาทางด้านกายภาพ ปัญหาของสภาพพื้นที่เนื่องจากองค์การบริหารส่วนตำบลตำบลหนองน้ำใส มีสภาพพื้นที่ไม่มีพื้นที่ป่า ลักษณะเป็นพื้นที่ราบ เมื่อถึงฤดูฝนก็มีน้ำล้นท่วมพื้นที่การเกษตรและที่อยู่อาศัย เป็นบางพื้นที่ขององค์การบริหารส่วนตำบลตำบลหนองน้ำใส เพราะยังขาดระบบการระบายน้ำที่มีประสิทธิภาพ ซึ่งในอนาคตองค์การบริหารส่วนตำบลมีโครงการก่อสร้างระบบระบายน้ำเพื่อแก้ไขปัญหา

๒. ปัญหาด้านการคมนาคมและขนส่ง ปัจจุบันองค์การบริหารส่วนตำบลตำบลหนองน้ำใส

๒.๑ การคมนาคมในหมู่บ้านเพื่อการเกษตรมาสะดวก

๒.๒ การเดินทางถนนบางสายมาสะดวก เนื่องจากเป็นถนนลูกรัง เป็นหลุม เป็นบ่อ

๒.๓ ถนนลาดยางมีการชำรุดเสียหาย

๒.๔ งบประมาณในการซ่อมแซมน้อย

๒.๕ งบประมาณในการก่อสร้างถนนในพื้นที่

๒.๖ ภัยธรรมชาติ ทำให้ถนนชำรุด

๓. ปัญหาขาดแคลนน้ำอุปโภคบริโภค

๓.๑ ระบบไฟฟ้าสาธารณะไม่เพียงพอต่อความต้องการของประชาชน (ด้านการเกษตร)

๓.๒ การขาดแคลนน้ำอุปโภคและบริโภคในฤดูแล้ง

๓.๓ อินเทอร์เน็ตยังไม่เพียงพอต่อความต้องการ

๔. ปัญหาขาดแคลนน้ำเพื่อการเกษตร เนื่องจากพื้นที่มีการประกอบอาชีพหลัก คือ อาชีพการเกษตรกรรม เป็นส่วนใหญ่ทำให้มีความต้องการใช้น้ำค่อนข้างมาก และยังไม่มียระบบจัดเก็บน้ำ เพื่อใช้ในฤดูแล้งที่มีประสิทธิภาพและเพียงพอต่อปริมาณการใช้

๕. ปัญหาด้านนันทนาการ เนื่องจากภายในชุมชนมีพื้นที่ในการประกอบกิจกรรมและพื้นที่ในการชุมนุมคนเพื่อการทำกิจกรรม ไม่เพียงพอต่อการมาใช้บริการกิจกรรมนันทนาการเพื่อพักผ่อนหย่อนใจและออกกำลังกายของคนในชุมชนเพราะมีสภาพชำรุด

๖. ปัญหาด้านสิ่งแวดล้อมชุมชน เนื่องจากองค์การบริหารส่วนตำบลตำบลหนองน้ำใส ยังเป็นพื้นที่ชนบทและเกษตรกรรมเป็นส่วนใหญ่ จึงยังไม่มีมีการประกอบกิจกรรมอันใดในพื้นที่ที่มีปัญหาด้านสิ่งแวดล้อมมากนัก นอกจากเรื่องปัญหามลพิษทางอากาศที่เกิดจากการเผาขยะของแต่ละครัวเรือน และปัญหาการปล่อยน้ำเสียจากครัวเรือนลงสู่แหล่งน้ำธรรมชาติโดยไม่มีการบำบัดน้ำเสียที่ถูกวิธี ซึ่งอาจทำให้เกิดปัญหาด้านสุขภาพแวดล้อมชุมชนในอนาคตได้

๗. ปัญหาด้านสาธารณูปโภคและสาธารณูปการ การไฟฟ้าส่วนภูมิภาคสาขาอำเภอพัฒนานคร การให้บริการในเขตองค์การบริหารส่วนตำบลตำบลหนองน้ำใส ยังไม่ครอบคลุม และสำหรับการให้บริการน้ำประปา ยังไม่ครอบคลุมทุกๆ พื้นที่ขององค์การบริหารส่วนตำบลตำบลหนองน้ำใส ดังนั้นจึงต้องมีการพัฒนาด้านโครงสร้างพื้นฐานเพื่อให้บ้านเมืองมีความอยู่อย่างยั่งยืนต่อไป

๓.๓ ความเชื่อมโยงยุทธศาสตร์การพัฒนาจังหวัดกับยุทธศาสตร์การพัฒนาขององค์กรปกครองส่วนท้องถิ่น โครงสร้างเชื่อมโยงแผนยุทธศาสตร์การพัฒนาองค์การบริหารส่วนตำบลหนองน้ำใส

พ.ศ. ๒๕๖๖ - ๒๕๗๐

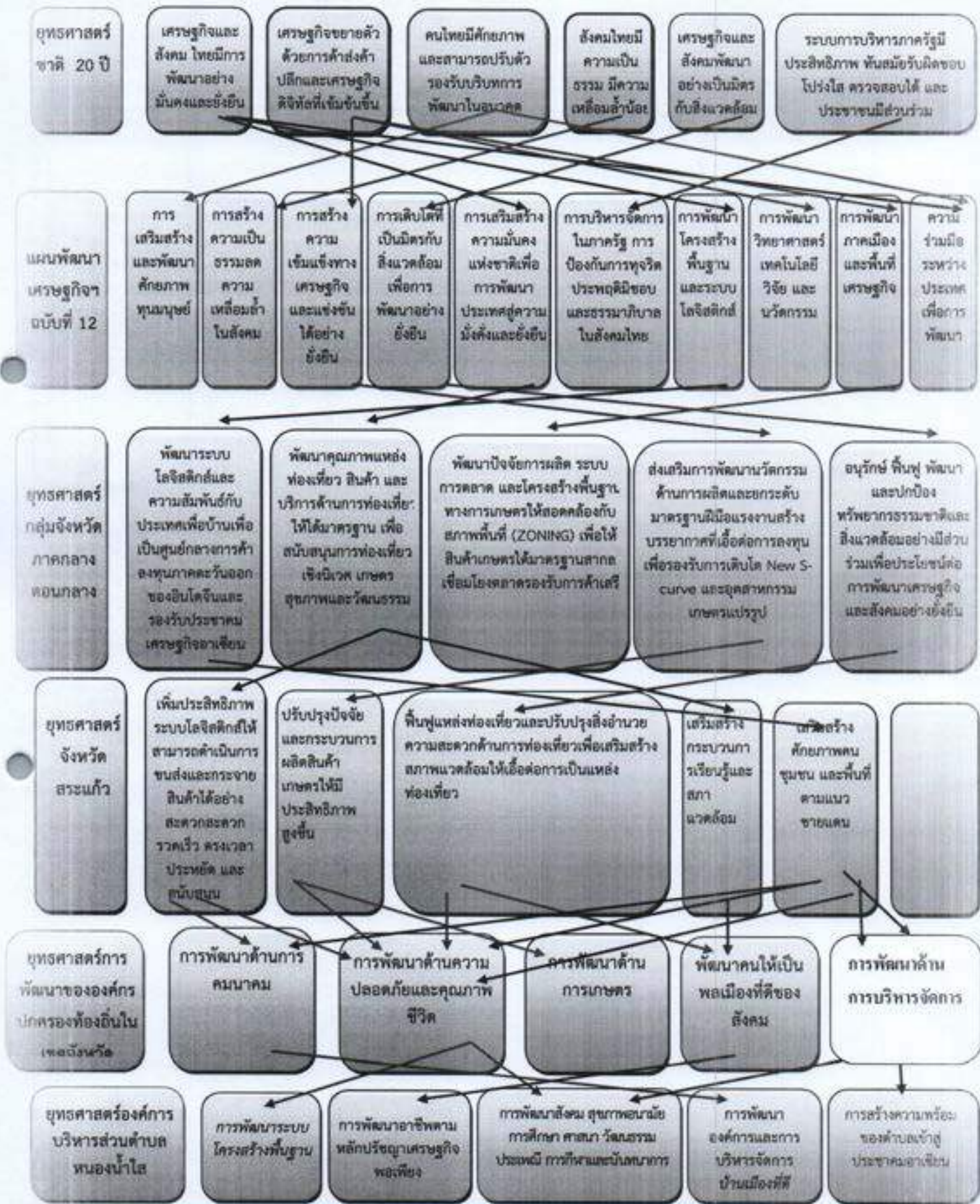

<p>1) เพื่อพัฒนาบำรุงรักษาเส้นทางคมนาคม ระบบสาธารณูปโภค สาธารณูปการ และงานก่อสร้างต่าง ๆ ได้มาตรฐาน</p> <p>2) เพื่อปรับปรุงเส้นทางคมนาคมให้สามารถสัญจรไปมาได้อย่างสะดวกและปลอดภัยในชีวิตและทรัพย์สิน</p> <p>3) เพื่อการบริหารจัดการแหล่งน้ำทำการเกษตรอย่างมีประสิทธิภาพ</p> <p>4) เพื่อให้ทุกครัวเรือนมีไฟฟ้าใช้อย่างทั่วถึง</p> <p>5) เพื่อติดตั้งซ่อมแซมไฟฟ้าสาธารณะให้แสงสว่าง</p> <p>6) เพื่อบริหารจัดการแหล่งน้ำเพื่ออุปโภคบริโภคอย่างปลอดภัยและมีคุณภาพ</p> <p>7) เพื่อซ่อมแซม ปรับปรุงบำรุงรักษาระบบประปาหมู่บ้านอย่างมีประสิทธิภาพและมีน้ำอย่างเพียงพอ</p> <p>8) เพื่อปรับปรุงตรวจสอบคุณภาพน้ำประปาหมู่บ้าน</p> <p>9) เพื่อป้องกันและบรรเทาสาธารณภัย</p>	<p>1) ส่งเสริมและสนับสนุนสร้างความเข้มแข็งแก่กลุ่มเกษตรกรและกลุ่มอาชีพต่างๆ ในท้องถิ่น</p> <p>2) ส่งเสริมและสนับสนุนการขับเคลื่อนระบบเกษตรกรรมยั่งยืนสู่อาหารเพื่อสุขภาพของชุมชน</p> <p>3) ส่งเสริมและสนับสนุนให้ประชาชนมีรายได้เพิ่มขึ้นอย่างยั่งยืนและลดค่าใช้จ่าย</p> <p>4) ส่งเสริมและสนับสนุนการพัฒนาอาชีพ นวัตกรรมอาชีพ เพื่อนำไปสู่เศรษฐกิจชุมชนยั่งยืน</p> <p>5) ส่งเสริมและสนับสนุนให้ประชาชนมีความรู้ เข้าใจและนำหลักปรัชญาเศรษฐกิจพอเพียงมาใช้ในการดำเนินชีวิตอย่างถูกต้อง</p>	<p>1) ส่งเสริมให้ประชาชนมีคุณภาพชีวิตที่ดี</p> <p>2) เพื่อพัฒนาศูนย์พัฒนาเด็กเล็กให้มีความทันสมัยที่พึงประสงค์ให้ได้ตามเกณฑ์มาตรฐาน</p> <p>3) เพื่อพัฒนาทางการศึกษาของประชาชนมีโอกาสได้เรียนรู้ตลอดชีวิต</p> <p>4) เพื่อสืบทอดคือปวัฒนธรรมประเพณีท้องถิ่นให้อยู่สืบไป</p> <p>5) เพื่อให้ประชาชนมีสุขภาพที่แข็งแรง</p> <p>6) เพื่อให้เด็กและเยาวชนมีอุปกรณ์กีฬาได้ออกกำลังกายและห่างไกลยาเสพติด</p> <p>7) เพื่อให้ประชาชนมีสถานกีฬาและสวนนันทนาการได้ออกกำลังกาย</p> <p>8) เพื่อช่วยเหลือประชาชนได้รับการสงเคราะห์และพัฒนาคุณภาพชีวิตให้ดีขึ้น</p> <p>9) เพื่อป้องกันและลดอุบัติเหตุทางถนนช่วงเทศกาล</p> <p>๑๐) สนับสนุนการจัดสวัสดิการชุมชน</p>	<p>1) เพื่อพัฒนาระบบการบริหารจัดการที่ดีมีประสิทธิภาพตามหลักการบริหารจัดการบ้านเมืองที่ดี</p> <p>2) เพื่อให้ประชาชนมีส่วนร่วมในการบริหารจัดการบ้านเมืองที่ดี</p>	<p>1) เพื่อเตรียมความพร้อมให้กับทุกภาคส่วนทั้งภาครัฐ เอกชน องค์กรชุมชน และประชาชนทุกคนให้มีความรู้เพื่อเตรียมความพร้อมสู่ประชาชนอาเซียน (AC) ในพ.ศ. 2558</p> <p>๓) เพื่อให้ประชาชนได้รับบริการจากองค์การบริหารส่วนตำบลหนองน้ำใสอย่างมีประสิทธิภาพ</p>
--	---	---	--	---

กลยุทธ์

<p>1.1 ก่อสร้าง ปรับปรุง ซ่อมแซมเส้นทางคมนาคม เช่น ถนนลาดยาง ถนนคอนกรีต เสริมเหล็ก ถนนลูกรัง ถนนดินเพื่อการเกษตรให้มีคุณภาพดีอยู่เสมอ</p> <p>1.2 ก่อสร้าง ปรับปรุง ซ่อมแซมรางระบายน้ำ ท่อระบายน้ำ ท่อเหลี่ยม สอดทานทางเท้า</p> <p>1.3 พัฒนาและปรับปรุงระบบไฟฟ้า ระบบสื่อสาร โทรคมนาคมให้มีคุณภาพดี</p> <p>1.4 ก่อสร้าง ซ่อมแซมและปรับปรุงระบบประปาหมู่บ้าน</p> <p>1.5 การพัฒนาแหล่งน้ำเพื่อการเกษตร เพื่ออุปโภคและบริโภค</p> <p>1.6 จุดแจกจ่ายอาหารสัตว์</p> <p>1.7 ก่อสร้าง ปรับปรุง ซ่อมแซมฝายน้ำล้น ฝ่ายชะลอน้ำ</p> <p>1.8 การจัดทำผังเมืองและพัฒนาเมืองน่าอยู่</p>	<p>2.1 พัฒนาอาชีพทางการเกษตร</p> <p>2.2 ส่งเสริมด้านการถ่ายทอดเทคโนโลยีด้านการเกษตร</p> <p>2.3 ส่งเสริมและสนับสนุนและพัฒนาผลิตภัณฑ์ชุมชน</p> <p>2.4 ส่งเสริมให้ประชาชนได้มีความรู้ความเข้าใจและนำหลักปรัชญาเศรษฐกิจพอเพียงไปใช้ในการดำเนินชีวิต</p> <p>2.5 สนับสนุนการก่อสร้าง ปรับปรุง ซ่อมแซมสวนสาธารณะ</p> <p>2.6 สนับสนุนการก่อสร้าง ปรับปรุง ซ่อมแซมสนามกีฬา สนามเด็กเล่น เครื่องออกกำลังกาย</p> <p>2.7 สนับสนุนการก่อสร้าง ปรับปรุง ซ่อมแซมศาล อบต. ประสงค์ ศาลากลางบ้าน ศาลาวิมทาง ศาลาพักผ่อน ศาลาพักผ่อน</p> <p>2.8 สนับสนุนการก่อสร้าง ปรับปรุง ซ่อมแซมศาลาชุมชน ร้านค้าชุมชน ศูนย์การเรียนรู้ชุมชน</p>	<p>3.1 ส่งเสริมและพัฒนาคุณภาพชีวิตเด็ก สตรี คนชรา คนพิการ และผู้ด้อยโอกาส</p> <p>3.2 สนับสนุนมาตรการป้องกันปราบปรามอาชญากรรมและอาชญากรรมทุกประเภท</p> <p>3.3 สนับสนุนและสนับสนุนการดำเนินงานด้านความมั่นคง ความปลอดภัยในชีวิตและทรัพย์สินรวมทั้งการส่งเสริมการป้องกันและบรรเทาสาธารณภัย</p> <p>3.4 การป้องกันและบรรเทาสาธารณภัย</p> <p>3.5 ส่งเสริมและพัฒนาาระบบการศึกษาของศูนย์พัฒนาเด็กเล็ก</p> <p>3.6 ส่งเสริมการศึกษาขั้นพื้นฐานและการศึกษาต่อระดับมัธยมศึกษา</p> <p>3.7 ส่งเสริม พัฒนาและอนุรักษ์ศาสนา ศิลปะ วัฒนธรรม จารีตประเพณี ภูมิปัญญาท้องถิ่น และประเพณีชาวบ้าน</p> <p>3.8 ส่งเสริมและสนับสนุนการกีฬาและนันทนาการ</p> <p>3.9 ส่งเสริมการสาธารณสุข การสร้างสุขภาพ และป้องกันโรคติดต่อ เช่น โรคไข้เลือดออก โรคพิษสุนัขบ้า เป็นต้น</p> <p>3.10 พัฒนาและส่งเสริมมาตรการอาหารสะอาดและปลอดภัย</p> <p>3.11 สนับสนุนด้านสาธารณสุขมูลฐาน</p> <p>3.12 ส่งเสริมสุขภาพชุมชน</p> <p>3.13 งานควบคุมโรคติดต่อ</p>	<p>4.1 สนับสนุน การปรับปรุงภูมิทัศน์และการจัดการสิ่งแวดล้อมในชุมชนให้น่าอยู่</p> <p>4.2 ปลูกต้นไม้ อนุรักษ์ป่า</p> <p>4.3 อนุรักษ์พื้นที่สร้างจิตสำนึกและสวนสาธารณะ</p> <p>4.4 การบริหารจัดการขยะ</p> <p>4.5 การจัดซื้อภาชนะรองรับขยะ</p> <p>4.6 จัดซื้อถังรองรับขยะในชุมชนและถนนสาธารณะ</p>	<p>5.1 บริหารจัดการองค์กรให้มีประสิทธิภาพ โปร่งใส ตามหลักการบริหารกิจการบ้านเมืองที่ดี</p> <p>5.2 ส่งเสริมการมีส่วนร่วมของประชาชนในการพัฒนาท้องถิ่น ตามระบอบประชาธิปไตยอันมีพระมหากษัตริย์เป็นประมุข</p> <p>5.3 ปรับปรุง พัฒนา จัดทำเครื่องมือเครื่องใช้เทคโนโลยีทันสมัย เพื่อเพิ่มประสิทธิภาพในการปฏิบัติงานและการให้บริการประชาชน</p> <p>5.4 ส่งเสริมและพัฒนาบุคลากรท้องถิ่นให้มีความรู้และประสิทธิภาพในการปฏิบัติงาน</p> <p>5.5 ส่งเสริม สนับสนุนการพัฒนาประชาธิปไตยภาคท้องถิ่น การพัฒนาศักยภาพผู้นำชุมชนและประชาชนทั่วไป</p> <p>5.6 เสริมสร้าง พัฒนาและบูรณาการมีส่วนร่วมของประชาชนในการพัฒนาท้องถิ่น</p>
--	---	--	--	---

แผนงาน

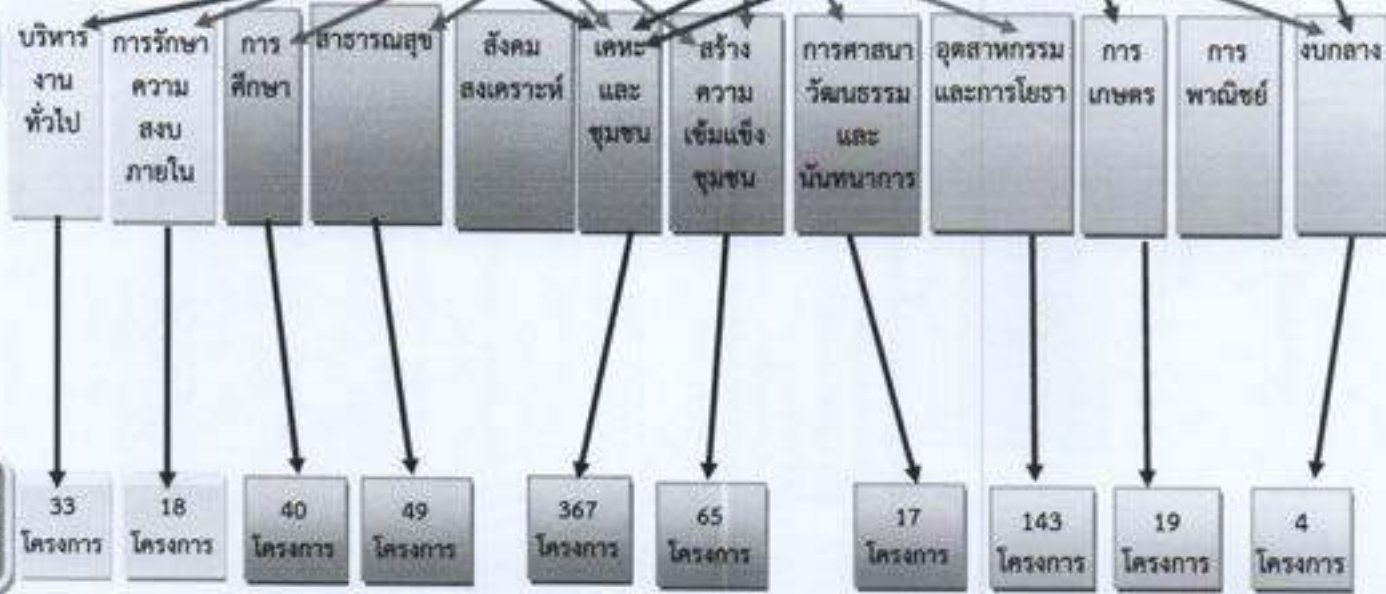



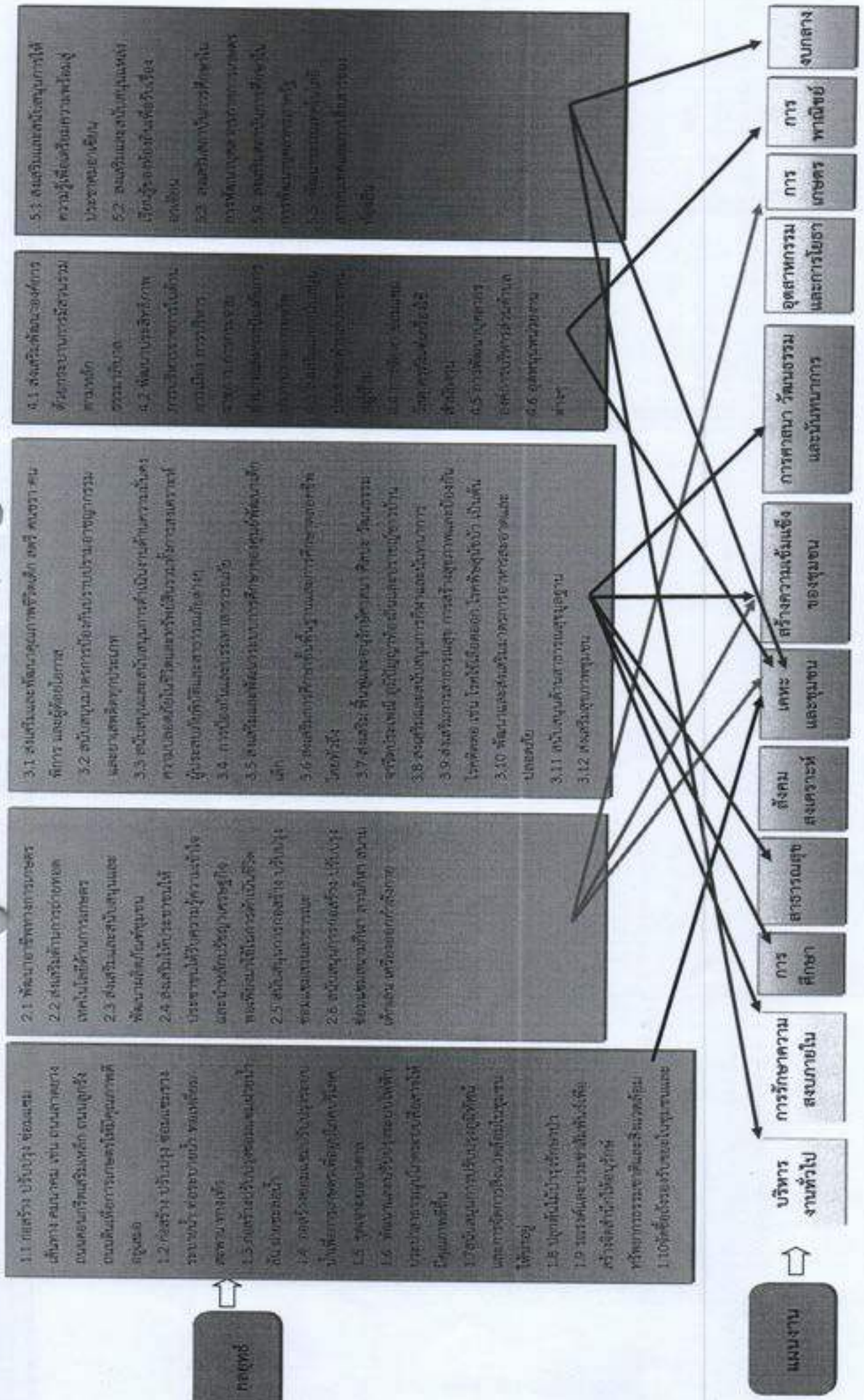

แผนพัฒนาท้องถิ่น ๕ ปี (พ.ศ. ๒๕๖๖ - ๒๕๗๐) องค์การบริหารส่วนตำบลหนองน้ำใส

คำ  
เป้าหมาย

1. จำนวนเส้นทางที่ได้รับการก่อสร้าง
2. จำนวนเส้นทางที่ได้รับการปรับปรุง ซ่อมแซม
3. จำนวนโครงการก่อสร้างสะพาน ท้องถนน และทางท่อระบายน้ำ
4. จำนวนแหล่งน้ำที่ได้รับการพัฒนาและฟื้นฟู
5. จำนวนแหล่งน้ำที่ได้รับการปรับปรุงและกักเก็บ
6. จำนวนจุดประปาสะอาด
7. ร้อยละของครัวเรือนที่มีไฟฟ้าใช้
8. จำนวนหมู่บ้านที่ได้รับการแต่งตั้งซ่อมแซมท่อไฟฟ้า สาธารณะให้ใช้งานได้ทั้งหมด
9. ร้อยละครัวเรือนที่มีน้ำอุปโภคบริโภคอย่างทั่วถึง สะอาดและปลอดภัย
10. ร้อยละของครัวเรือนที่มีสะอาด
11. ร้อยละของประชากรมีส่วนร่วมในการอนุรักษ์ทรัพยากรธรรมชาติสิ่งแวดล้อม
12. ครัวเรือนที่ได้รับการกำจัดขยะมูลฝอยอย่างถูกต้อง สุจริต
13. จำนวนหมู่บ้านที่รับแจ้งอุบัติเหตุ

1. จำนวนกลุ่มที่ได้รับการสนับสนุนพัฒนาแหล่งชุมชน
2. จำนวนหมู่บ้านที่ได้รับการสนับสนุนเงินอุดหนุนธุรกิจชุมชน
3. จำนวนกลุ่มที่ได้รับการสนับสนุนการขับเคลื่อนระบบเกษตรยั่งยืนสู่อาหารเพื่อสุขภาพของชุมชน
4. จำนวนกลุ่มปลูกพืชพลังงานทดแทน
5. จำนวนโครงการที่ดำเนินการ
6. จำนวนศูนย์การเรียนรู้เศรษฐกิจพอเพียง
7. จำนวนกลุ่มอาชีพที่ได้รับการสนับสนุนทักษะในการประกอบอาชีพ
8. จำนวนกลุ่มอาชีพที่ได้รับการพัฒนาผลิตภัณฑ์
9. จำนวนกลุ่มอาชีพที่ได้รับการพัฒนาระบบการตลาด
10. จำนวนครัวเรือนที่จัดทำบัญชีครัวเรือน และใช้วิธีลดความเหลื่อมล้ำปัญหาเศรษฐกิจพอเพียง
1. จำนวนโครงการก่อสร้าง ปรับปรุง ซ่อมแซมสวนสาธารณะ
2. จำนวนโครงการก่อสร้าง ปรับปรุง ซ่อมแซมสนามกีฬา สนามกีฬา สนามเด็กเล่น ฯลฯ
3. จำนวนโครงการก่อสร้าง ปรับปรุง ซ่อมแซมศาลาพักผ่อนประสงฆ์

1. จำนวนกลุ่มที่ได้รับการส่งเสริมสนับสนุน
2. จำนวนโครงการ/กิจกรรมที่ดำเนินกิจการ
3. จำนวนศูนย์สาธารณสุขชุมชนที่ได้รับการสนับสนุน
4. จำนวน รพ.สต./อสม. ที่ได้รับการจัดสรร
5. จำนวนกองทุนสุขภาพประชาชนตำบล
6. จำนวนโครงการ/กิจกรรมส่งเสริมพัฒนาคุณภาพชีวิต
7. จำนวนสถานศึกษาที่ให้ความรู้กับประชาชนทั้งในและนอกระบบ
8. จำนวนโครงการ/กิจกรรมที่ดำเนินงานส่งเสริมและอนุรักษ์วัฒนธรรมประเพณีท้องถิ่นไทย
9. จำนวนโครงการ/กิจกรรมส่งเสริมอนุรักษ์พระพุทธศาสนา
10. จำนวนแหล่งเรียนรู้วิถีชุมชนท้องถิ่น
11. จำนวนโครงการ/กิจกรรมที่ดำเนินการ
12. จำนวนครั้งที่จัดการแข่งขัน
13. จำนวนสนามกีฬาและสวนนันทนาการ
14. จำนวนศูนย์ถ่ายทอดที่ได้รับการส่งเสริม
15. จำนวนโครงการ/กิจกรรมที่ได้รับส่งเสริม/พัฒนา
16. จำนวนโครงการ/กิจกรรมที่ดำเนินการ
17. จำนวนโครงการ/กิจกรรมด้านการป้องกันและลดอุบัติเหตุทางหลวงชนบท
18. ร้อยละของครัวเรือนที่ได้รับการป้องกันและบรรเทาสาธารณภัย
19. ร้อยละของหมู่บ้านเสียงภัยได้รับการส่งเสริมการป้องกันและแก้ไขปัญหาด้านสาธารณสุข

1. จำนวนประชาชนที่เข้าร่วมประชุมประชาชน
2. จำนวนครั้งที่เข้ารับการอบรม
3. จำนวนครั้งที่มีการจัดทำบัญชี
4. จำนวนครั้งที่มีการปรับปรุงและแก้ไขอัตราค่าจ้าง
5. จำนวนครั้งที่มีการปรับปรุงประสิทธิภาพการจัดเก็บภาษี
6. จำนวนครั้งที่มีการปรับปรุงอาคารสถานที่
7. จำนวนครั้งที่มีการส่งเสริมปรับปรุงการบริหารงาน
8. จำนวนประชาชนที่ได้เข้ามามีส่วนร่วม
9. จำนวนหมู่บ้านที่ได้รับข้อเสนอ
10. จำนวนหมู่บ้านที่เข้าร่วมกิจกรรม
11. จำนวนครั้งที่มีการจัดการประชุม

1. จำนวนประชาชนในหมู่บ้านที่ได้รับความรู้เรื่องประชาคมอาเซียน
2. จำนวนแหล่งเรียนรู้ของท้องถิ่นเพื่อรองรับประชาคมอาเซียน
3. จำนวนโครงการในภาพพัฒนาบุคลากรภาครัฐ
4. จำนวน โครงการที่ได้รับรางวัลสนับสนุนพัฒนาทางด้านเทคโนโลยี
5. สารสนเทศและกิจการของท้องถิ่นเพื่อรองรับประชาคมอาเซียน

ส่วนที่ ๓

การนำแผนพัฒนาท้องถิ่นไปสู่การปฏิบัติ

๑. ยุทธศาสตร์การพัฒนาและแผนงาน

ที่	ยุทธศาสตร์	ด้าน	แผนงาน	หน่วยงาน รับผิดชอบ หลัก	หน่วยงาน สนับสนุน
๑.	การพัฒนาด้านโครงการสร้าง พื้นฐานทรัพยากรธรรมชาติและ สิ่งแวดล้อม	ด้านการเศรษฐกิจ	แผนงาน อุตสาหกรรมและ การโยธา	กองช่าง	อบต.หนองน้ำใส
		ด้านบริการชุมชน และสังคม	แผนงานเกษตรและ ชุมชน	กองช่าง/ สำนักปลัด	
๒.	การพัฒนาด้านการประกอบ อาชีพตามแนวหลักปรัชญา เศรษฐกิจพอเพียง	ด้านการเศรษฐกิจ	แผนงานการเกษตร	สำนักปลัด	
๓.	การพัฒนาด้านสังคม สุขภาพ อนามัย การศึกษา ศาสนา วัฒนธรรมประเพณี การกีฬา และนันทนาการ	ด้านบริการชุมชน และสังคม	แผนงานการศาสนา วัฒนธรรมและ นันทนาการ	กอง การศึกษาฯ	
๔	การพัฒนาองค์การและการ บริหารจัดการบ้านเมืองที่ดี	ด้านบริหารทั่วไป	แผนงานบริหารงาน ทั่วไป	กองคลัง/ สำนักปลัด	
		ด้านบริการชุมชน และสังคม	แผนงานการศึกษา	กอง การศึกษาฯ/ กองช่าง	
		ด้านบริการชุมชน และสังคม	แผนงานสร้างความ เข้มแข็งของชุมชน	สำนักปลัด/ กองช่าง	
		ด้านบริการชุมชน และสังคม	แผนงาน สาธารณสุข	สำนักปลัด/ กองช่าง	

ที่	ยุทธศาสตร์	ด้าน	แผนงาน	หน่วยงาน รับผิดชอบ หลัก	หน่วยงาน สนับสนุน
		ด้านบริหารทั่วไป	แผนงานการ รักษาความสงบ ภายใน	สำนักปลัด/ กองช่าง	อบต.หนองน้ำใส
		ด้านการดำเนินงานอื่น	แผนงานงบกลาง	สำนักปลัด	
๕.	การสร้างความพร้อมของตำบล เข้าสู่ประชาคมอาเซียน	-	-	-	-
รวม	๕ ยุทธศาสตร์	๔ ด้าน	๑๐ แผนงาน	๔ สำนัก/ กอง	-

## ๒. บัญชีโครงการพัฒนาท้องถิ่น

บัญชีสรุปโครงการพัฒนา  
แผนพัฒนาท้องถิ่น (พ.ศ. ๒๕๖๖ - ๒๕๗๐)  
องค์การบริหารส่วนตำบลหนองน้ำใส

ยุทธศาสตร์	ปี ๒๕๖๖		ปี ๒๕๖๗		ปี ๒๕๖๘		ปี ๒๕๖๙		ปี ๒๕๗๐		รวม ๕ ปี	
	จำนวนโครงการ	งบประมาณ (บาท)	จำนวนโครงการ	งบประมาณ (บาท)	จำนวนโครงการ	งบประมาณ (บาท)	จำนวนโครงการ	งบประมาณ (บาท)	จำนวนโครงการ	งบประมาณ (บาท)	จำนวนโครงการ	รวม ๕ ปี
<b>๑. ยุทธศาสตร์การพัฒนาด้านโครงสร้างพื้นฐานทรัพยากรธรรมชาติและสิ่งแวดล้อม</b>												
๑.๑ แผนงานอุตสาหกรรมและการโยธา	๑๒๓	๕๖,๑๐๐,๐๐๐	๑๒๓	๕๖,๑๐๐,๐๐๐	๑๒๓	๕๖,๑๐๐,๐๐๐	๑๒๓	๕๖,๑๐๐,๐๐๐	๑๒๓	๕๖,๑๐๐,๐๐๐	๖๑๕	๒๘๐,๕๐๐,๐๐๐
๑.๒ แผนงานทะเลและชุมชน	๑๒๓	๘๗,๗๕๐,๐๐๐	๑๒๓	๘๗,๗๕๐,๐๐๐	๑๒๓	๘๗,๗๕๐,๐๐๐	๑๒๓	๘๗,๗๕๐,๐๐๐	๑๒๓	๘๗,๗๕๐,๐๐๐	๖๑๕	๔๓๗,๗๕๐,๐๐๐
<b>รวม</b>	<b>๒๔๖</b>	<b>๑๔๓,๘๕๐,๐๐๐</b>	<b>๒๔๖</b>	<b>๑๔๓,๘๕๐,๐๐๐</b>	<b>๒๔๖</b>	<b>๑๔๓,๘๕๐,๐๐๐</b>	<b>๒๔๖</b>	<b>๑๔๓,๘๕๐,๐๐๐</b>	<b>๒๔๖</b>	<b>๑๔๓,๘๕๐,๐๐๐</b>	<b>๑,๒๓๐</b>	<b>๗๑๘,๒๕๐,๐๐๐</b>
<b>๒. ยุทธศาสตร์การพัฒนาด้านการประกอบอาชีพตามแนวหลักปรัชญาเศรษฐกิจพอเพียง</b>												
๒.๑ แผนงานการเกษตร	๑๒๓	๔,๒๗๐,๐๐๐	๑๒๓	๔,๒๗๐,๐๐๐	๑๒๓	๔,๒๗๐,๐๐๐	๑๒๓	๔,๒๗๐,๐๐๐	๑๒๓	๔,๒๗๐,๐๐๐	๖๑๕	๒๑,๓๕๐,๐๐๐
<b>รวม</b>	<b>๑๒๓</b>	<b>๔,๒๗๐,๐๐๐</b>	<b>๑๒๓</b>	<b>๔,๒๗๐,๐๐๐</b>	<b>๑๒๓</b>	<b>๔,๒๗๐,๐๐๐</b>	<b>๑๒๓</b>	<b>๔,๒๗๐,๐๐๐</b>	<b>๑๒๓</b>	<b>๔,๒๗๐,๐๐๐</b>	<b>๖๑๕</b>	<b>๒๑,๓๕๐,๐๐๐</b>

บัญชีสรุปโครงการพัฒนา  
แผนพัฒนาท้องถิ่น (พ.ศ. ๒๕๖๖ - ๒๕๗๐)  
องค์การบริหารส่วนตำบลหนองน้ำใส

ยุทธศาสตร์	ปี ๒๕๖๖		ปี ๒๕๖๗		ปี ๒๕๖๘		ปี ๒๕๖๙		ปี ๒๕๗๐		รวม ๕ ปี	
	จำนวนโครงการ	งบประมาณ (บาท)	จำนวนโครงการ	งบประมาณ (บาท)	จำนวนโครงการ	งบประมาณ (บาท)	จำนวนโครงการ	งบประมาณ (บาท)	จำนวนโครงการ	งบประมาณ (บาท)	จำนวนโครงการ	งบประมาณ (บาท)
<b>๓. ยุทธศาสตร์การพัฒนาด้านสังคม สุขภาพอนามัย การศึกษา ศาสนาวัฒนธรรมประเพณี การกีฬาและนันทนาการ</b>												
๓.๑ แผนงานการศาสนาวัฒนธรรมและนันทนาการ	๓๗	๓,๖๖๙,๐๐๐	๓๗	๓,๖๖๙,๐๐๐	๓๗	๓,๖๖๙,๐๐๐	๓๗	๓,๖๖๙,๐๐๐	๓๗	๓,๖๖๙,๐๐๐	๑๘๕	๑,๘๓๔,๐๐๐
<b>รวม</b>	๓๗	๓,๖๖๙,๐๐๐	๓๗	๓,๖๖๙,๐๐๐	๓๗	๓,๖๖๙,๐๐๐	๓๗	๓,๖๖๙,๐๐๐	๓๗	๓,๖๖๙,๐๐๐	๑๘๕	๑,๘๓๔,๐๐๐
<b>๔. ยุทธศาสตร์การพัฒนาการจัดการและการบริหารจัดการบ้านเมืองที่ดี</b>												
๔.๑ แผนงานบริหารงานทั่วไป	๓๓	๓,๔๕๕,๐๐๐	๓๓	๓,๔๕๕,๐๐๐	๓๓	๓,๔๕๕,๐๐๐	๓๓	๓,๔๕๕,๐๐๐	๓๓	๓,๔๕๕,๐๐๐	๑๖๕	๑,๖๒๗,๐๐๐
๔.๒ แผนงานการศึกษา	๕๐	๓,๕๖๒,๐๐๐	๕๐	๓,๕๖๒,๐๐๐	๕๐	๓,๕๖๒,๐๐๐	๕๐	๓,๕๖๒,๐๐๐	๕๐	๓,๕๖๒,๐๐๐	๒๕๐	๓,๕๖๒,๐๐๐
๔.๓ แผนงานสาธารณสุข	๕๙	๕,๓๕๐,๐๐๐	๕๙	๕,๓๕๐,๐๐๐	๕๙	๕,๓๕๐,๐๐๐	๕๙	๕,๓๕๐,๐๐๐	๕๙	๕,๓๕๐,๐๐๐	๒๙๕	๕,๓๕๐,๐๐๐
๔.๔ แผนงานสร้างความเข้มแข็งของชุมชน	๕๖	๖,๗๕๕,๐๐๐	๕๖	๖,๗๕๕,๐๐๐	๕๖	๖,๗๕๕,๐๐๐	๕๖	๖,๗๕๕,๐๐๐	๕๖	๖,๗๕๕,๐๐๐	๒๘๐	๖,๗๕๕,๐๐๐

บัญชีสรุปโครงการพัฒนา  
แผนพัฒนาท้องถิ่น (พ.ศ. ๒๕๖๖ - ๒๕๗๐)  
องค์การบริหารส่วนตำบลหนองน้ำใส

ยุทธศาสตร์	ปี ๒๕๖๖		ปี ๒๕๖๗		ปี ๒๕๖๘		ปี ๒๕๖๙		ปี ๒๕๗๐		รวม ๕ ปี	
	จำนวนโครงการ	งบประมาณ (บาท)	จำนวนโครงการ	งบประมาณ (บาท)	จำนวนโครงการ	งบประมาณ (บาท)	จำนวนโครงการ	งบประมาณ (บาท)	จำนวนโครงการ	งบประมาณ (บาท)	จำนวนโครงการ	งบประมาณ (บาท)
๔.๕ แผนงานการ รักษาความสงบ ภายใน	๓๘	๓,๘๗๐,๐๐๐	๓๘	๓,๘๗๐,๐๐๐	๓๘	๓,๘๗๐,๐๐๐	๓๘	๓,๘๗๐,๐๐๐	๓๘	๓,๘๗๐,๐๐๐	๑๙๐	๕,๙๑๐,๐๐๐
๔.๖ แผนงานงบ กลาง	๕	๓๓,๒๒๗,๐๐๐	๕	๓๓,๒๒๗,๐๐๐	๕	๓๓,๒๒๗,๐๐๐	๕	๓๓,๒๒๗,๐๐๐	๕	๓๓,๒๒๗,๐๐๐	๒๐	๑๖๖,๙๑๕,๐๐๐
รวม	๔๓	๔๓,๐๙๗,๐๐๐	๔๓	๔๓,๐๙๗,๐๐๐	๔๓	๔๓,๐๙๗,๐๐๐	๔๓	๔๓,๐๙๗,๐๐๐	๔๓	๔๓,๐๙๗,๐๐๐	๒๑๐	๖๑๗,๘๒๕,๐๐๐
๕. ยุทธศาสตร์การสร้างความปลอดภัยเข้าสู่ประชาคมอาเซียน												
-	-	-	-	-	-	-	-	-	-	-	-	-
รวม	-	-	-	-	-	-	-	-	-	-	-	-
รวมทั้งสิ้น	๖๕๗	๔๗๘,๑๖๗,๐๐๐	๖๕๗	๔๗๘,๑๖๗,๐๐๐	๖๕๗	๔๗๘,๑๖๗,๐๐๐	๖๕๗	๔๗๘,๑๖๗,๐๐๐	๖๕๗	๔๗๘,๑๖๗,๐๐๐	๓,๒๘๕	๑๓๐,๘๑๕,๐๐๐

หมายเหตุ : แบบ ผ.๐๓ บัญชีสรุปโครงการพัฒนาแผนพัฒนาท้องถิ่น (พ.ศ. ๒๕๖๖ - ๒๕๗๐) ให้นำไปใช้เป็นแผนแรกของแบบต่าง ๆ (ผ.๐๓ - ผ.๐๓/๑ - ผ.๐๓/๒ - ผ.๐๓/๓ - ผ.๐๓/๔ - ผ.๐๓/๕ และสุดท้าย ผ.๐๓)

บัญชีสรุปโครงการพัฒนา ที่นำมาจากแผนพัฒนาหมู่บ้านและแผนชุมชน  
 แผนพัฒนาท้องถิ่น (พ.ศ. ๒๕๖๖ - ๒๕๗๐)  
 องค์การบริหารส่วนตำบลหนองน้ำใส

ลำดับ ที่	โครงการพัฒนาที่นำมา จากแผนพัฒนาหมู่บ้าน และแผนพัฒนาชุมชน	ปี ๒๕๖๖		ปี ๒๕๖๗		ปี ๒๕๖๘		ปี ๒๕๖๙		ปี ๒๕๗๐		รวม ๕ ปี	
		จำนวน โครงการ	งบประมาณ (บาท)	จำนวน โครงการ	งบประมาณ (บาท)	จำนวน โครงการ	งบประมาณ (บาท)	จำนวน โครงการ	งบประมาณ (บาท)	จำนวน โครงการ	งบประมาณ (บาท)	จำนวน โครงการ	งบประมาณ (บาท)
๑.	แผนงานอุตสาหกรรม และการโยธา	๒๐	๔,๖๕๐,๐๐๐	๒๐	๔,๖๕๐,๐๐๐	๒๐	๔,๖๕๐,๐๐๐	๒๐	๔,๖๕๐,๐๐๐	๒๐	๔,๖๕๐,๐๐๐	๘๐	๑๘,๖๐๐,๐๐๐
๒.	แผนงานเกษตรและชุมชน	๕๕	๑๔,๓๕๕,๐๐๐	๕๕	๑๔,๓๕๕,๐๐๐	๕๕	๑๔,๓๕๕,๐๐๐	๕๕	๑๔,๓๕๕,๐๐๐	๕๕	๑๔,๓๕๕,๐๐๐	๒๒๐	๕๖,๓๖๕,๐๐๐
๓.	แผนงานสร้างความ เข้มแข็งของชุมชน	๒๓	๑,๔๘๗,๐๐๐	๒๓	๑,๔๘๗,๐๐๐	๒๓	๑,๔๘๗,๐๐๐	๒๓	๑,๔๘๗,๐๐๐	๒๓	๑,๔๘๗,๐๐๐	๙๒	๓,๙๕๔,๐๐๐
	รวมทั้งสิ้น	๙๘	๒๖,๔๙๒,๐๐๐	๙๘	๒๖,๔๙๒,๐๐๐	๙๘	๒๖,๔๙๒,๐๐๐	๙๘	๒๖,๔๙๒,๐๐๐	๙๘	๒๖,๔๙๒,๐๐๐	๓๙๐	๙๐,๙๑๐,๐๐๐

หมายเหตุ : แบบ ผ.๐๑/๑ บัญชีสรุปโครงการพัฒนา ที่นำมาจากแผนพัฒนาหมู่บ้านและแผนชุมชน ให้เรียงลำดับต่อจาก แบบ ผ.๐๑

## ๒. บัญชีโครงการพัฒนาท้องถิ่น

รายละเอียดโครงการพัฒนา  
แผนพัฒนาท้องถิ่น (พ.ศ. ๒๕๖๖ - ๒๕๗๐)  
องค์การบริหารส่วนตำบลหนองน้ำใส

- ก. ยุทธศาสตร์จังหวัดสระแก้ว ยุทธศาสตร์ที่ ๔ เพิ่มประสิทธิภาพระบบโครงสร้างพื้นฐาน การส่งเสริมการค้า การลงทุน พัฒนาเศรษฐกิจ การบริหารจัดการด้านสังคมและสิ่งแวดล้อม เพื่อรองรับธุรกิจ การค้าชายแดนและเขตเศรษฐกิจพิเศษสระแก้ว
- ข. ยุทธศาสตร์การพัฒนาขององค์กรปกครองส่วนท้องถิ่นในเขตจังหวัดสระแก้ว ยุทธศาสตร์ที่ ๑ การพัฒนาด้านคมนาคม
๑. ยุทธศาสตร์องค์การบริหารส่วนตำบลหนองน้ำใส : ยุทธศาสตร์ที่ ๑ การพัฒนาระบบโครงสร้างพื้นฐาน

## ๑.๑ แผนงานอุตสาหกรรมและการโยธา

ที่	โครงการ	วัตถุประสงค์	เป้าหมาย (ผลผลิตของโครงการ)	งบประมาณ						ตัวชี้วัด (KPI)	ผลที่คาดว่าจะได้รับ	หน่วยงานรับผิดชอบหลัก
				๒๕๖๖ (บาท)	๒๕๖๗ (บาท)	๒๕๖๘ (บาท)	๒๕๖๙ (บาท)	๒๕๗๐ (บาท)	๒๕๗๑ (บาท)			
๑	ก่อสร้างถนนลาดยางภายในพื้นที่ หมู่ที่ ๓ บ้านหนองเรือ	- เพื่อให้ประชาชนได้รับความสะดวกปลอดภัยในการสัญจร	กว้าง ๔ เมตร ยาว ๒๐๐ เมตร ทน ๐.๓๕ เมตร	๕๐๐,๐๐๐	๕๐๐,๐๐๐	๕๐๐,๐๐๐	๕๐๐,๐๐๐	๕๐๐,๐๐๐	๕๐๐,๐๐๐	ตามแบบ บ. มาตราฐานที่กำหนด	- ประชาชนได้รับความสะดวกในการสัญจรไปมา - ช่วยลดอุบัติเหตุ	กองช่าง
๒	ซ่อมแซมถนนลาดยางภายในพื้นที่ หมู่ที่ ๓ บ้านหนองเรือ	- เพื่อให้ประชาชนได้รับความสะดวกปลอดภัยในการสัญจร	พื้นที่ หมู่ที่ ๑ บ้านหนองเรือ	๕๐๐,๐๐๐	๕๐๐,๐๐๐	๕๐๐,๐๐๐	๕๐๐,๐๐๐	๕๐๐,๐๐๐	๕๐๐,๐๐๐	ตามแบบ บ. มาตราฐานที่กำหนด	- ประชาชนได้รับความสะดวกในการสัญจรไปมา - ช่วยลดอุบัติเหตุ	กองช่าง
๓	ก่อสร้างถนนคอนกรีตเสริมเหล็ก หมู่ที่ ๓ บ้านหนองเรือ	- เพื่อให้ประชาชนได้รับความสะดวกปลอดภัยในการสัญจร	กว้าง ๔ เมตร ยาว ๒๐๐ เมตร ทน ๐.๕๕ เมตร	๕๐๐,๐๐๐	๕๐๐,๐๐๐	๕๐๐,๐๐๐	๕๐๐,๐๐๐	๕๐๐,๐๐๐	๕๐๐,๐๐๐	ตามแบบ บ. มาตราฐานที่กำหนด	- ประชาชนได้รับความสะดวกในการสัญจรไปมา - ช่วยลดอุบัติเหตุ	กองช่าง



ที่	โครงการ	วัตถุประสงค์	เป้าหมาย (ผลผลิตของ โครงการ)	งบประมาณ						ตัวชี้วัด (KPI)	ผลที่คาดว่าจะได้รับ	หน่วยงาน รับผิดชอบ หลัก
				๒๕๖๖ (บาท)	๒๕๖๗ (บาท)	๒๕๖๘ (บาท)	๒๕๖๙ (บาท)	๒๕๗๐ (บาท)	๒๕๗๑ (บาท)			
๙	ก่อสร้างอุทกขบวน ชะลอความเร็วบริเวณ ทางแยก/เขตชุมชน หมู่ที่ ๓ บ้านหนองเรือ	- เพื่อความปลอดภัย ในการเดินทาง สัญจร	สร้างอุทกขบวน ครอบคลุมพื้นที่ ทางแยก/เขต ชุมชน	๕๐,๐๐๐	๕๐,๐๐๐	๕๐,๐๐๐	๕๐,๐๐๐	๕๐,๐๐๐	๕๐,๐๐๐	ตามแบบ มาตรฐานที่ กำหนด	- ประชาชนได้รับ ความสะดวกใน การสัญจรไปมา - ช่วยลดอุบัติเหตุ	กองช่าง
๑๐	ก่อสร้างเลือกคอน กรีตภายใน หมู่ที่ ๑ บ้านหนองเรือ	- เพื่อป้องกันน้ำท่วม - เพื่อความสะดวก และปลอดภัยในการ เดินทาง	กว้าง ๓.๕๐ เมตร ยาว ๕ เมตร จำนวน ๒ จุด	๕๐๐,๐๐๐	๕๐๐,๐๐๐	๕๐๐,๐๐๐	๕๐๐,๐๐๐	๕๐๐,๐๐๐	๕๐๐,๐๐๐	ตามแบบ มาตรฐานที่ กำหนด	- ประชาชนได้รับ ความสะดวกใน การสัญจรไปมา - ช่วยลดอุบัติเหตุ	กองช่าง
๑๑	ก่อสร้างถนนลาดยาง ภายในพื้นที่ หมู่ที่ ๒ บ้านหนองน้ำใส	- เพื่อให้ประชาชน ได้รับความสะดวก ปลอดภัยในการ สัญจร	กว้าง ๔ เมตร ยาว ๒๐๐ เมตร หนา ๐.๑๕ เมตร	๕๐๐,๐๐๐	๕๐๐,๐๐๐	๕๐๐,๐๐๐	๕๐๐,๐๐๐	๕๐๐,๐๐๐	๕๐๐,๐๐๐	ตามแบบ มาตรฐานที่ กำหนด	- ประชาชนได้รับ ความสะดวกใน การสัญจรไปมา - ช่วยลดอุบัติเหตุ	กองช่าง
๑๒	ซ่อมแซมถนนคอนกรีต ภายในพื้นที่ หมู่ที่ ๒ บ้านหนองน้ำใส	- เพื่อให้ประชาชน ได้รับความสะดวก ปลอดภัยในการ สัญจร	พื้นที่ หมู่ที่ ๒ บ้านหนองน้ำใส	๕๐๐,๐๐๐	๕๐๐,๐๐๐	๕๐๐,๐๐๐	๕๐๐,๐๐๐	๕๐๐,๐๐๐	๕๐๐,๐๐๐	ตามแบบ มาตรฐานที่ กำหนด	- ประชาชนได้รับ ความสะดวกใน การสัญจรไปมา - ช่วยลดอุบัติเหตุ	กองช่าง
๑๓	ก่อสร้างถนนคอนกรีต เสริมเหล็ก หมู่ที่ ๒ บ้านหนองน้ำใส	- เพื่อให้ประชาชน ได้รับความสะดวก ปลอดภัยในการ สัญจร	กว้าง ๔ เมตร ยาว ๒๐๐ เมตร หนา ๐.๑๕ เมตร	๕๐๐,๐๐๐	๕๐๐,๐๐๐	๕๐๐,๐๐๐	๕๐๐,๐๐๐	๕๐๐,๐๐๐	๕๐๐,๐๐๐	ตามแบบ มาตรฐานที่ กำหนด	- ประชาชนได้รับ ความสะดวกใน การสัญจรไปมา - ช่วยลดอุบัติเหตุ	กองช่าง
๑๔	ซ่อมแซมถนนคอนกรีต เสริมเหล็ก หมู่ที่ ๒ บ้านหนองน้ำใส	- เพื่อให้ประชาชน ได้รับความสะดวก ปลอดภัยในการ สัญจร	พื้นที่ หมู่ที่ ๒ บ้านหนองน้ำใส	๕๐๐,๐๐๐	๕๐๐,๐๐๐	๕๐๐,๐๐๐	๕๐๐,๐๐๐	๕๐๐,๐๐๐	๕๐๐,๐๐๐	ตามแบบมาตรฐาน ที่กำหนด	- ประชาชนได้รับ ความสะดวกใน การสัญจรไปมา - ช่วยลดอุบัติเหตุ	กองช่าง

ที่	โครงการ	วัตถุประสงค์	เป้าหมาย (ผลผลิตของโครงการ)	งบประมาณ					ตัวชี้วัด (KPI)	ผลที่คาดว่าจะได้รับ	หน่วยงานรับผิดชอบหลัก
				๒๕๖๖ (บาท)	๒๕๖๗ (บาท)	๒๕๖๘ (บาท)	๒๕๖๙ (บาท)	๒๕๗๐ (บาท)			
๑๕	ก่อสร้างถนนลูกรังเพื่อ การเกษตรจากลำห้วย น้อย - ไร่ขิง หมู่ที่ ๒	- เพื่อให้ประชาชน ได้รับความสะดวก ในการขนส่งสินค้า ทางการเกษตร	ถนนกว้าง ๕ เมตร ยาว ๑,๕๐๐ เมตร สูง ๐.๕๐ เมตร	๕๐๐,๐๐๐	๕๐๐,๐๐๐	๕๐๐,๐๐๐	๕๐๐,๐๐๐	๕๐๐,๐๐๐	ความมั่นคง มาตรฐานที่ กำหนด	- ประชาชนได้รับ ความสะดวกใน การสัญจรไปมา - ช่วยลดอุบัติเหตุ	กองช่าง
๑๖	ก่อสร้างถนนดินเสริม ลูกรังเพื่อการเกษตร พื้นที่ หมู่ที่ ๒ บ้านหนองน้ำใส	- เพื่อให้ประชาชน ได้รับความสะดวก ในการขนส่งสินค้า ทางการเกษตร	ถนนกว้าง ๕ เมตร ยาว ๑,๕๐๐ เมตร สูง ๐.๕๐ เมตร	๕๐๐,๐๐๐	๕๐๐,๐๐๐	๕๐๐,๐๐๐	๕๐๐,๐๐๐	๕๐๐,๐๐๐	ความมั่นคง มาตรฐานที่ กำหนด	- ประชาชนได้รับ ความสะดวกใน การสัญจรไปมา - ช่วยลดอุบัติเหตุ	กองช่าง
๑๗	ซ่อมแซมถนนดินเสริม ลูกรังเพื่อการเกษตร พื้นที่ หมู่ที่ ๒ บ้านหนองน้ำใส	- เพื่อให้ประชาชน ได้รับความสะดวก ในการขนส่งสินค้า ทางการเกษตร	พื้นที่ หมู่ที่ ๒ บ้านหนองน้ำใส	๕๐๐,๐๐๐	๕๐๐,๐๐๐	๕๐๐,๐๐๐	๕๐๐,๐๐๐	๕๐๐,๐๐๐	ความมั่นคง มาตรฐานที่ กำหนด	- ประชาชนได้รับ ความสะดวกใน การสัญจรไปมา - ช่วยลดอุบัติเหตุ	กองช่าง
๑๘	ก่อสร้างจุดระบาย ชะลอความเร็วบริเวณ ทางแยก / จุดชุมชน หมู่ที่ ๒ บ้านหนองน้ำใส	- เพื่อความปลอดภัย ในการเดินทาง สัญจร	สร้างจุดระบาย ชะลอความเร็วพื้นที่ ทางแยก/เขต ชุมชน	๕๐,๐๐๐	๕๐,๐๐๐	๕๐,๐๐๐	๕๐,๐๐๐	๕๐,๐๐๐	ความมั่นคง มาตรฐานที่ กำหนด	- ประชาชนได้รับ ความสะดวกใน การสัญจรไปมา - ช่วยลดอุบัติเหตุ	กองช่าง
๑๙	ก่อสร้างเสื่อกคอน เวร์รภายใน หมู่ที่ ๒ บ้านหนองน้ำใส	- เพื่อป้องกันน้ำท่วม - เพื่อความสะดวก และปลอดภัยในการ เดินทาง	กว้าง ๑.๕๐ เมตร ยาว ๕ เมตร จำนวน ๒ จุด	๕๐๐,๐๐๐	๕๐๐,๐๐๐	๕๐๐,๐๐๐	๕๐๐,๐๐๐	๕๐๐,๐๐๐	ความมั่นคง มาตรฐานที่ กำหนด	- ประชาชนได้รับ ความสะดวกใน การสัญจรไปมา - ช่วยลดอุบัติเหตุ	กองช่าง



ที่	โครงการ	วัตถุประสงค์	เป้าหมาย (ผลผลิตของโครงการ)	งบประมาณ						ตัวชี้วัด (KPI)	ผลที่คาดว่าจะได้รับ	หน่วยงานรับผิดชอบหลัก
				๒๕๖๖ (บาท)	๒๕๖๗ (บาท)	๒๕๖๘ (บาท)	๒๕๖๙ (บาท)	๒๕๗๐ (บาท)	๒๕๗๑ (บาท)			
๒๕	ซ่อมแซมถนนดินเสริมลูกรังเพื่อการเกษตร พื้นที่ หมู่ที่ ๓ บ้านหนองน้ำใส	- เพื่อให้ประชาชนได้รับความสะดวกในการขนส่งสินค้าทางการเกษตร	พื้นที่ หมู่ที่ ๓ บ้านหนองน้ำใส	๕๐๐,๐๐๐	๕๐๐,๐๐๐	๕๐๐,๐๐๐	๕๐๐,๐๐๐	๕๐๐,๐๐๐	๕๐๐,๐๐๐	๒๕๖๖-๒๕๗๑ (บาท)	ประชาชนได้รับความสะดวกในการสัญจรไปมา - ช่วยลดอุบัติเหตุ	กองช่าง
๒๖	ก่อสร้างสิ่งกีดขวางเวรียภายใน หมู่ที่ ๓ บ้านหนองน้ำใส	- เพื่อป้องกันน้ำท่วม - เพื่อความสะดวกและปลอดภัยในการเดินทาง	กว้าง ๓.๕๐ เมตร ยาว ๕ เมตร จำนวน ๒ จุด	๕๐๐,๐๐๐	๕๐๐,๐๐๐	๕๐๐,๐๐๐	๕๐๐,๐๐๐	๕๐๐,๐๐๐	๕๐๐,๐๐๐	๒๕๖๖-๒๕๗๑ (บาท)	ประชาชนได้รับความสะดวกในการสัญจรไปมา - ช่วยลดอุบัติเหตุ	กองช่าง
๒๗	ก่อสร้างอุโมงค์ระบายน้ำ ความเร็วบริเวณทางแยก / ขัดชุมชน หมู่ที่ ๓ บ้านหนองน้ำใส	- เพื่อความปลอดภัยในการเดินทาง - เพื่อความปลอดภัยในการสัญจร	สร้างอุโมงค์ขนาด ครอบคลุมพื้นที่ทางแยก/เขตชุมชน	๕๐,๐๐๐	๕๐,๐๐๐	๕๐,๐๐๐	๕๐,๐๐๐	๕๐,๐๐๐	๕๐,๐๐๐	๒๕๖๖-๒๕๗๑ (บาท)	ประชาชนได้รับความสะดวกในการสัญจรไปมา - ช่วยลดอุบัติเหตุ	กองช่าง
๒๘	ก่อสร้างถนนลาดยางภายในพื้นที่ หมู่ที่ ๔ บ้านซับเม็ก	- เพื่อให้ประชาชนได้รับความสะดวกปลอดภัยในการสัญจร	กว้าง ๔ เมตร ยาว ๒๐๐ เมตร หนา ๐.๑๕ เมตร	๕๐๐,๐๐๐	๕๐๐,๐๐๐	๕๐๐,๐๐๐	๕๐๐,๐๐๐	๕๐๐,๐๐๐	๕๐๐,๐๐๐	๒๕๖๖-๒๕๗๑ (บาท)	ประชาชนได้รับความสะดวกในการสัญจรไปมา - ช่วยลดอุบัติเหตุ	กองช่าง
๒๙	ซ่อมแซมถนนลาดยางภายในพื้นที่ หมู่ที่ ๔ บ้านซับเม็ก	- เพื่อให้ประชาชนได้รับความสะดวกปลอดภัยในการสัญจร	พื้นที่ หมู่ที่ ๔ บ้านซับเม็ก	๕๐๐,๐๐๐	๕๐๐,๐๐๐	๕๐๐,๐๐๐	๕๐๐,๐๐๐	๕๐๐,๐๐๐	๕๐๐,๐๐๐	๒๕๖๖-๒๕๗๑ (บาท)	ประชาชนได้รับความสะดวกในการสัญจรไปมา - ช่วยลดอุบัติเหตุ	กองช่าง

ที่	โครงการ	วัตถุประสงค์	เป้าหมาย (ผลผลิตของโครงการ)	งบประมาณ						ตัวชี้วัด (KPI)	ผลที่คาดว่าจะได้รับ	หน่วยงานรับผิดชอบหลัก	
				๒๕๖๖ (บาท)	๒๕๖๗ (บาท)	๒๕๖๘ (บาท)	๒๕๖๙ (บาท)	๒๕๗๐ (บาท)	๒๕๗๑ (บาท)				
๓๐	ก่อสร้างถนนคอนกรีตเสริมเหล็ก หมู่ที่ ๔ บ้านซับเม็ก	- เพื่อให้ประชาชนได้รับความสะดวกปลอดภัยในการสัญจร	กว้าง ๔ เมตร ยาว ๒๐๐ เมตร หนา ๐.๑๕ เมตร	๕๐๐,๐๐๐	๕๐๐,๐๐๐	๕๐๐,๐๐๐	๕๐๐,๐๐๐	๕๐๐,๐๐๐	๕๐๐,๐๐๐	๕๐๐,๐๐๐	ตามแบบ บ.มาตรฐานที่กำหนด	- ประชาชนได้รับความสะดวกในการสัญจรไปมา - ช่วยลดอุบัติเหตุ	กองช่าง
๓๑	ซ่อมแซมถนนคอนกรีตเสริมเหล็ก หมู่ที่ ๔ บ้านซับเม็ก	- เพื่อให้ประชาชนได้รับความสะดวกปลอดภัยในการสัญจร	พื้นที่ หมู่ที่ ๔ บ้านซับเม็ก	๕๐๐,๐๐๐	๕๐๐,๐๐๐	๕๐๐,๐๐๐	๕๐๐,๐๐๐	๕๐๐,๐๐๐	๕๐๐,๐๐๐	๕๐๐,๐๐๐	ตามแบบ บ.มาตรฐานที่กำหนด	- ประชาชนได้รับความสะดวกในการสัญจรไปมา - ช่วยลดอุบัติเหตุ	กองช่าง
๓๒	ก่อสร้างถนนดินเสริมลูกรังเพื่อการเกษตร หมู่ที่ ๔ บ้านซับเม็ก	- เพื่อให้ประชาชนได้รับความสะดวกในการขนส่งสินค้าทางการเกษตร	ถนนกว้าง ๔ เมตร ยาว ๑.๕๐ เมตร สูง ๐.๕๐ เมตร	๕๐๐,๐๐๐	๕๐๐,๐๐๐	๕๐๐,๐๐๐	๕๐๐,๐๐๐	๕๐๐,๐๐๐	๕๐๐,๐๐๐	๕๐๐,๐๐๐	ตามแบบ บ.มาตรฐานที่กำหนด	- ประชาชนได้รับความสะดวกในการสัญจรไปมา - ช่วยลดอุบัติเหตุ	กองช่าง
๓๓	ซ่อมแซมถนนลูกรังเพื่อการเกษตร หมู่ที่ ๔ บ้านซับเม็ก	- เพื่อให้ประชาชนได้รับความสะดวกในการขนส่งสินค้าทางการเกษตร	พื้นที่ หมู่ที่ ๔ บ้านซับเม็ก	๕๐๐,๐๐๐	๕๐๐,๐๐๐	๕๐๐,๐๐๐	๕๐๐,๐๐๐	๕๐๐,๐๐๐	๕๐๐,๐๐๐	๕๐๐,๐๐๐	ตามแบบ บ.มาตรฐานที่กำหนด	- ประชาชนได้รับความสะดวกในการสัญจรไปมา - ช่วยลดอุบัติเหตุ	กองช่าง
๓๔	ก่อสร้างบ่อบี๊ยกคอนกรีตภายในหมู่บ้านซับเม็ก	- เพื่อป้องกันท่วม - เพื่อความสะดวกและปลอดภัยในการเดินทาง	กว้าง ๑.๕๐ เมตร ยาว ๕ เมตร จำนวน ๒ จุด	๕๐๐,๐๐๐	๕๐๐,๐๐๐	๕๐๐,๐๐๐	๕๐๐,๐๐๐	๕๐๐,๐๐๐	๕๐๐,๐๐๐	๕๐๐,๐๐๐	ตามแบบมาตรฐานที่กำหนด	- ประชาชนได้รับความสะดวกในการสัญจรไปมา - ช่วยลดอุบัติเหตุ	กองช่าง
๓๕	ก่อสร้างฝายกั้นน้ำบริเวณถนน / เขตชุมชน หมู่ที่ ๔ บ้านซับเม็ก	- เพื่อความปลอดภัยในการเดินทางสัญจร	สร้างฝายกั้นน้ำที่คลองชุมชนพื้นที่ทางสัญจร	๕๐๐,๐๐๐	๕๐๐,๐๐๐	๕๐๐,๐๐๐	๕๐๐,๐๐๐	๕๐๐,๐๐๐	๕๐๐,๐๐๐	๕๐๐,๐๐๐	ตามแบบมาตรฐานที่กำหนด	- ประชาชนได้รับความสะดวกในการสัญจรไปมา - ช่วยลดอุบัติเหตุ	กองช่าง



ที่	โครงการ	วัตถุประสงค์	เป้าหมาย (ผลผลิตของโครงการ)	งบประมาณ					ตัวชี้วัด (KPI)	ผลที่คาดว่าจะได้รับ	หน่วยงานรับผิดชอบหลัก
				๒๕๖๖ (บาท)	๒๕๖๗ (บาท)	๒๕๖๘ (บาท)	๒๕๖๙ (บาท)	๒๕๗๐ (บาท)			
๔๖	ซ่อมแซมถนนลูกรังเพื่อการเกษตร หมู่ที่ ๕ บ้านซับนกแก้ว	- เพื่อให้ประชาชนได้รับความสะดวกในการขนส่งสินค้าทางการเกษตร	พื้นที่ หมู่ที่ ๕ บ้านซับนกแก้ว	๕๐๐,๐๐๐	๕๐๐,๐๐๐	๕๐๐,๐๐๐	๕๐๐,๐๐๐	๕๐๐,๐๐๐	ตามแบบ บ. มาตราฐานที่กำหนด	- ประชาชนได้รับความสะดวกในการสัญจรไปมา - ช่วยลดอุบัติเหตุ	กองช่าง
๔๗	ก่อสร้างถนนดินเพื่อการเกษตร หมู่ที่ ๕ บ้านซับนกแก้ว	- เพื่อให้ประชาชนได้รับความสะดวกในการขนส่งสินค้าทางการเกษตร	ถนนกว้าง ๔ เมตร ยาว ๓,๕๐๐ เมตร สูง ๐.๕๐ เมตร	๕๐๐,๐๐๐	๕๐๐,๐๐๐	๕๐๐,๐๐๐	๕๐๐,๐๐๐	๕๐๐,๐๐๐	ตามแบบ บ. มาตราฐานที่กำหนด	- ประชาชนได้รับความสะดวกในการสัญจรไปมา - ช่วยลดอุบัติเหตุ	กองช่าง
๔๘	ก่อสร้างเสื่อคอนกรีตภายใน หมู่ที่ ๕ บ้านซับนกแก้ว	- เพื่อป้องกันน้ำท่วม - เพื่อความสะดวกและปลอดภัยในการเดินทาง	กว้าง ๓.๕๐ เมตร ยาว ๕ เมตร จำนวน ๒ จุด	๕๐๐,๐๐๐	๕๐๐,๐๐๐	๕๐๐,๐๐๐	๕๐๐,๐๐๐	๕๐๐,๐๐๐	ตามแบบ บ. มาตราฐานที่กำหนด	- ประชาชนได้รับความสะดวกในการสัญจรไปมา - ช่วยลดอุบัติเหตุ	กองช่าง
๔๙	ก่อสร้างอุโมงค์ลอดความเร็วบริเวณทางแยก / ซดชุมชน หมู่ที่ ๕ บ้านซับนกแก้ว	- เพื่อความปลอดภัยในการเดินทาง - เพื่อความสะดวกในการสัญจร	สร้างอุโมงค์ลอดความยาว ๒๐๐ เมตร	๕๐,๐๐๐	๕๐,๐๐๐	๕๐,๐๐๐	๕๐,๐๐๐	๕๐,๐๐๐	ตามแบบ บ. มาตราฐานที่กำหนด	- ประชาชนได้รับความสะดวกในการสัญจรไปมา - ช่วยลดอุบัติเหตุ	กองช่าง
๕๐	ก่อสร้างถนนลาดยางภายในพื้นที่ หมู่ที่ ๖ บ้านเนินสะอาด	- เพื่อให้ประชาชนได้รับความสะดวกปลอดภัยในการสัญจร	กว้าง ๔ เมตร ยาว ๒๐๐ เมตร หน้า ๐.๓๕ เมตร	๕๐๐,๐๐๐	๕๐๐,๐๐๐	๕๐๐,๐๐๐	๕๐๐,๐๐๐	๕๐๐,๐๐๐	ตามแบบ บ. มาตราฐานที่กำหนด	- ประชาชนได้รับความสะดวกในการสัญจรไปมา - ช่วยลดอุบัติเหตุ	กองช่าง
๕๑	ซ่อมแซมถนนลาดยางภายในพื้นที่ หมู่ที่ ๖ บ้านเนินสะอาด	- เพื่อให้ประชาชนได้รับความสะดวกปลอดภัยในการสัญจร	พื้นที่ หมู่ที่ ๖ บ้านเนินสะอาด	๕๐๐,๐๐๐	๕๐๐,๐๐๐	๕๐๐,๐๐๐	๕๐๐,๐๐๐	๕๐๐,๐๐๐	ตามแบบ บ. มาตราฐานที่กำหนด	- ประชาชนได้รับความสะดวกในการสัญจรไปมา - ช่วยลดอุบัติเหตุ	กองช่าง

ที่	โครงการ	วัตถุประสงค์	เป้าหมาย (ผลผลิตของโครงการ)	งบประมาณ					ตัวชี้วัด (KPI)	ผลที่คาดว่าจะได้รับ	หน่วยงานรับผิดชอบหลัก
				๒๕๖๖ (บาท)	๒๕๖๗ (บาท)	๒๕๖๘ (บาท)	๒๕๖๙ (บาท)	๒๕๗๐ (บาท)			
๔๘	ก่อสร้างถนนคอนกรีตเสริมเหล็ก หมู่ที่ ๖ บ้านเนินสะอาด	- เพื่อให้ประชาชนได้รับความสะดวกปลอดภัยในการสัญจร	กว้าง ๔ เมตร ยาว ๒๐๐ เมตร หน้า ๐.๑๕ เมตร	๕๐๐,๐๐๐	๕๐๐,๐๐๐	๕๐๐,๐๐๐	๕๐๐,๐๐๐	๕๐๐,๐๐๐	ความสมบูรณ์ที่กำหนด	- ประชาชนได้รับความสะดวกในการสัญจรไปมา - ช่วยลดอุบัติเหตุ	กองช่าง
๔๙	ซ่อมแซมถนนคอนกรีตเสริมเหล็ก หมู่ที่ ๖ บ้านเนินสะอาด	- เพื่อให้ประชาชนได้รับความสะดวกปลอดภัยในการสัญจร	พื้นที่ หมู่ที่ ๖ บ้านเนินสะอาด	๕๐๐,๐๐๐	๕๐๐,๐๐๐	๕๐๐,๐๐๐	๕๐๐,๐๐๐	๕๐๐,๐๐๐	ความสมบูรณ์ที่กำหนด	- ประชาชนได้รับความสะดวกในการสัญจรไปมา - ช่วยลดอุบัติเหตุ	กองช่าง
๕๐	ก่อสร้างถนนลูกรังเพื่อการเกษตร หมู่ที่ ๖ บ้านเนินสะอาด	- เพื่อให้ประชาชนได้รับความสะดวกในการขนส่งสินค้าทางการเกษตร	ถนนกว้าง ๔ เมตร ยาว ๑,๕๐๐ เมตร สูง ๐.๕๐ เมตร	๕๐๐,๐๐๐	๕๐๐,๐๐๐	๕๐๐,๐๐๐	๕๐๐,๐๐๐	๕๐๐,๐๐๐	ความสมบูรณ์ที่กำหนด	- ประชาชนได้รับความสะดวกในการสัญจรไปมา - ช่วยลดอุบัติเหตุ	กองช่าง
๕๑	ซ่อมแซมถนนลูกรังเพื่อการเกษตร หมู่ที่ ๖ บ้านเนินสะอาด	- เพื่อให้ประชาชนได้รับความสะดวกในการขนส่งสินค้าทางการเกษตร	พื้นที่ หมู่ที่ ๖ บ้านเนินสะอาด	๕๐๐,๐๐๐	๕๐๐,๐๐๐	๕๐๐,๐๐๐	๕๐๐,๐๐๐	๕๐๐,๐๐๐	ความสมบูรณ์ที่กำหนด	- ประชาชนได้รับความสะดวกในการสัญจรไปมา - ช่วยลดอุบัติเหตุ	กองช่าง
๕๒	ก่อสร้างถนนหินเพื่อการเกษตร หมู่ที่ ๖ บ้านเนินสะอาด	- เพื่อให้ประชาชนได้รับความสะดวกในการขนส่งสินค้าทางการเกษตร	ถนนกว้าง ๔ เมตร ยาว ๑,๕๐๐ เมตร สูง ๐.๕๐ เมตร	๕๐๐,๐๐๐	๕๐๐,๐๐๐	๕๐๐,๐๐๐	๕๐๐,๐๐๐	๕๐๐,๐๐๐	ความสมบูรณ์ที่กำหนด	- ประชาชนได้รับความสะดวกในการสัญจรไปมา - ช่วยลดอุบัติเหตุ	กองช่าง

ที่	โครงการ	วัตถุประสงค์	เป้าหมาย (ผลผลิตของ โครงการ)	งบประมาณ					ตัวชี้วัด (KPI)	ผลที่คาดว่าจะ ได้รับ	หน่วยงาน รับผิดชอบ หลัก
				๒๕๖๖ (บาท)	๒๕๖๗ (บาท)	๒๕๖๘ (บาท)	๒๕๖๙ (บาท)	๒๕๗๐ (บาท)			
๕๓	ก่อสร้างอุทกประชิด ความเร็วบริเวณทาง แยก / จุดชุมชน หมู่ที่ ๖ บ้านเนินสะอาด	- เพื่อความปลอดภัย ในการเดินทาง สัญจร	สร้างอุทกประชิด ครอบคลุมพื้นที่ ทางแยก/จุด ชุมชน	๕๐,๐๐๐	๕๐,๐๐๐	๕๐,๐๐๐	๕๐,๐๐๐	๕๐,๐๐๐	ตามแบบ มาตรฐานที่ กำหนด	- ประชาชนได้รับ ความสะดวกใน การสัญจรไปมา - ช่วยลดอุบัติเหตุ	กองช่าง
๕๔	ก่อสร้างถนนลาดยาง ภายในพื้นที่ หมู่ที่ ๗ บ้านชันน้ำปูน	- เพื่อให้ประชาชน ได้รับความสะดวก ปลอดภัยในการ สัญจร	กว้าง ๔ เมตร ยาว ๒๐๐ เมตร หนา ๐.๑๕ เมตร	๕๐๐,๐๐๐	๕๐๐,๐๐๐	๕๐๐,๐๐๐	๕๐๐,๐๐๐	๕๐๐,๐๐๐	ตามแบบ มาตรฐานที่ กำหนด	- ประชาชนได้รับ ความสะดวกใน การสัญจรไปมา - ช่วยลดอุบัติเหตุ	กองช่าง
๕๕	ซ่อมแซมถนนลาดยาง ภายในพื้นที่ หมู่ที่ ๗ บ้านชันน้ำปูน	- เพื่อให้ประชาชน ได้รับความสะดวก ปลอดภัยในการ สัญจร	พื้นที่ หมู่ที่ ๗ บ้านชันน้ำปูน	๕๐๐,๐๐๐	๕๐๐,๐๐๐	๕๐๐,๐๐๐	๕๐๐,๐๐๐	๕๐๐,๐๐๐	ตามแบบ มาตรฐานที่ กำหนด	- ประชาชนได้รับ ความสะดวกใน การสัญจรไปมา - ช่วยลดอุบัติเหตุ	กองช่าง
๕๖	ก่อสร้างถนนคอนกรีต เสริมเหล็ก หมู่ที่ ๗ บ้านชันน้ำปูน	- เพื่อให้ประชาชน ได้รับความสะดวก ปลอดภัยในการ สัญจร	กว้าง ๔ เมตร ยาว ๒๐๐ เมตร หนา ๐.๑๕ เมตร	๕๐๐,๐๐๐	๕๐๐,๐๐๐	๕๐๐,๐๐๐	๕๐๐,๐๐๐	๕๐๐,๐๐๐	ตามแบบ มาตรฐานที่ กำหนด	- ประชาชนได้รับ ความสะดวกใน การสัญจรไปมา - ช่วยลดอุบัติเหตุ	กองช่าง
๕๗	ซ่อมแซมถนนคอนกรีต เสริมเหล็ก หมู่ที่ ๗ บ้านชันน้ำปูน	- เพื่อให้ประชาชน ได้รับความสะดวก ปลอดภัยในการ สัญจร	พื้นที่ หมู่ที่ ๗ บ้านชันน้ำปูน	๕๐๐,๐๐๐	๕๐๐,๐๐๐	๕๐๐,๐๐๐	๕๐๐,๐๐๐	๕๐๐,๐๐๐	ตามแบบ มาตรฐานที่ กำหนด	- ประชาชนได้รับ ความสะดวกใน การสัญจรไปมา - ช่วยลดอุบัติเหตุ	กองช่าง



ที่	โครงการ	วัตถุประสงค์	เป้าหมาย (ผลผลิตของ โครงการ)	งบประมาณ					ตัวชี้วัด (KPI)	ผลที่คาดว่าจะได้รับ	หน่วยงาน รับผิดชอบ หลัก
				๒๕๖๖ (บาท)	๒๕๖๗ (บาท)	๒๕๖๘ (บาท)	๒๕๖๙ (บาท)	๒๕๗๐ (บาท)			
๖๕	ก่อสร้างถนนลาดยาง ภายในพื้นที่ หมู่ที่ ๘ บ้านทางโค้ง	- เพื่อให้ประชาชน ได้รับความสะดวก ปลอดภัยในการ สัญจร	กว้าง ๔ เมตร ยาว ๒๐๐ เมตร หนา ๐.๑๕ เมตร	๕๐๐,๐๐๐	๕๐๐,๐๐๐	๕๐๐,๐๐๐	๕๐๐,๐๐๐	๕๐๐,๐๐๐	ตามแบบ มาตรฐานที่ กำหนด	- ประชาชนได้รับ ความสะดวกใน การสัญจรไปมา - ปลอดภัยพิถีพิถัน	กองช่าง
๖๕	ซ่อมแซมถนนลาดยาง ภายในพื้นที่ หมู่ที่ ๘ บ้านทางโค้ง	- เพื่อให้ประชาชน ได้รับความสะดวก ปลอดภัยในการ สัญจร	พื้นที่ หมู่ที่ ๘ บ้านทางโค้ง	๕๐๐,๐๐๐	๕๐๐,๐๐๐	๕๐๐,๐๐๐	๕๐๐,๐๐๐	๕๐๐,๐๐๐	ตามแบบ มาตรฐานที่ กำหนด	- ประชาชนได้รับ ความสะดวกใน การสัญจรไปมา - ปลอดภัยพิถีพิถัน	กองช่าง
๖๖	ก่อสร้างถนนคอนกรีต เสริมเหล็ก หมู่ที่ ๘ บ้านทางโค้ง	- เพื่อให้ประชาชน ได้รับความสะดวก ปลอดภัยในการ สัญจร	กว้าง ๔ เมตร ยาว ๒๐๐ เมตร หนา ๐.๑๕ เมตร	๕๐๐,๐๐๐	๕๐๐,๐๐๐	๕๐๐,๐๐๐	๕๐๐,๐๐๐	๕๐๐,๐๐๐	ตามแบบ มาตรฐานที่ กำหนด	- ประชาชนได้รับ ความสะดวกใน การสัญจรไปมา - ปลอดภัยพิถีพิถัน	กองช่าง
๖๗	ซ่อมแซมถนนคอนกรีต เสริมเหล็ก หมู่ที่ ๘ บ้านทางโค้ง	- เพื่อให้ประชาชน ได้รับความสะดวก ปลอดภัยในการ สัญจร	พื้นที่ หมู่ที่ ๘ บ้านทางโค้ง	๕๐๐,๐๐๐	๕๐๐,๐๐๐	๕๐๐,๐๐๐	๕๐๐,๐๐๐	๕๐๐,๐๐๐	ตามแบบ มาตรฐานที่ กำหนด	- ประชาชนได้รับ ความสะดวกใน การสัญจรไปมา - ปลอดภัยพิถีพิถัน	กองช่าง
๖๘	ก่อสร้างถนนลูกรังเพื่อ การเกษตร หมู่ที่ ๘ บ้านทางโค้ง	- เพื่อให้ประชาชน ได้รับความสะดวก ในการขนส่งสินค้า ทางการเกษตร	ถนนกว้าง ๔ เมตร ยาว ๓,๕๐๐ เมตร สูง ๐.๕๐ เมตร	๕๐๐,๐๐๐	๕๐๐,๐๐๐	๕๐๐,๐๐๐	๕๐๐,๐๐๐	๕๐๐,๐๐๐	ตามแบบ มาตรฐานที่ กำหนด	- ประชาชนได้รับ ความสะดวกใน การสัญจรไปมา - ปลอดภัยพิถีพิถัน	กองช่าง
๖๙	ซ่อมแซมถนนลูกรังเพื่อ การเกษตร หมู่ที่ ๘ บ้านทางโค้ง	- เพื่อให้ประชาชน ได้รับความสะดวกใน การขนส่งสินค้า ทางการเกษตร	พื้นที่ หมู่ที่ ๘ บ้านทางโค้ง	๕๐๐,๐๐๐	๕๐๐,๐๐๐	๕๐๐,๐๐๐	๕๐๐,๐๐๐	๕๐๐,๐๐๐	ตามแบบ มาตรฐานที่ กำหนด	- ประชาชนได้รับ ความสะดวกในการ สัญจรไปมา - ปลอดภัยพิถีพิถัน	กองช่าง

ที่	โครงการ	วัตถุประสงค์	เป้าหมาย (ผลผลิตของโครงการ)	งบประมาณ						ตัวชี้วัด (KPI)	ผลที่คาดว่าจะได้รับ	หน่วยงานรับผิดชอบหลัก
				๒๕๖๖ (บาท)	๒๕๖๗ (บาท)	๒๕๖๘ (บาท)	๒๕๖๙ (บาท)	๒๕๖๙ (บาท)	๒๕๗๐ (บาท)			
๓๐	ก่อสร้างถนนดินเพื่อ การเกษตร หมู่ที่ ๘ บ้านหวางโค้ง	- เพื่อให้ประชาชน ได้รับความสะดวก ในการขนส่งสินค้า ทางการเกษตร	ถนนกว้าง ๔ เมตร ยาว ๑,๕๐๐ เมตร สูง ๐.๕๐ เมตร	๕๐๐,๐๐๐	๕๐๐,๐๐๐	๕๐๐,๐๐๐	๕๐๐,๐๐๐	๕๐๐,๐๐๐	๕๐๐,๐๐๐	๒๕๖๖ ตามแบบ บ มาตรฐานที่ กำหนด	- ประชาชนได้รับ ความสะดวกใน การสัญจรไปมา - ช่วยลดอุบัติเหตุ	กองช่าง
๓๑	ก่อสร้างฝาย คอนกรีตภายใน หมู่ที่ ๘ บ้านหวางโค้ง	- เพื่อป้องกันน้ำท่วม - เพื่อความสะดวก และปลอดภัยในการ เดินทาง	กว้าง ๑.๕๐ เมตร ยาว ๕ เมตร จำนวน ๒ จุด	๕๐๐,๐๐๐	๕๐๐,๐๐๐	๕๐๐,๐๐๐	๕๐๐,๐๐๐	๕๐๐,๐๐๐	๕๐๐,๐๐๐	๒๕๖๖ ตามแบบ บ มาตรฐานที่ กำหนด	- ประชาชนได้รับ ความสะดวกใน การสัญจรไปมา - ช่วยลดอุบัติเหตุ	กองช่าง
๓๒	ก่อสร้างอุโมงค์ลอด ความเร็วบริเวณทาง แยก / ขสชุมชน หมู่ที่ ๘ บ้านหวางโค้ง	- เพื่อความปลอดภัย ในการเดินทาง สัญจร	สร้างอุโมงค์ขนาด ครอบคลุมพื้นที่ ทางแยก/เขต ชุมชน	๕๐๐,๐๐๐	๕๐๐,๐๐๐	๕๐๐,๐๐๐	๕๐๐,๐๐๐	๕๐๐,๐๐๐	๕๐๐,๐๐๐	๒๕๖๖ ตามแบบ บ มาตรฐานที่ กำหนด	- ประชาชนได้รับ ความสะดวกใน การสัญจรไปมา - ช่วยลดอุบัติเหตุ	กองช่าง
๓๓	ก่อสร้างถนนดินเสริม ลูกรังเพื่อการเกษตร หมู่ที่ ๘ บ้านหวางโค้ง	- เพื่อให้ประชาชน ได้รับความสะดวก ในการขนส่งสินค้า ทางการเกษตร	ถนนกว้าง ๔ เมตร ยาว ๑,๕๐๐ เมตร สูง ๐.๕๐ เมตร	๕๐๐,๐๐๐	๕๐๐,๐๐๐	๕๐๐,๐๐๐	๕๐๐,๐๐๐	๕๐๐,๐๐๐	๕๐๐,๐๐๐	๒๕๖๖ ตามแบบ บ มาตรฐานที่ กำหนด	- ประชาชนได้รับ ความสะดวกใน การสัญจรไปมา - ช่วยลดอุบัติเหตุ	กองช่าง
๓๔	ก่อสร้างถนนลาดยาง ภายในพื้นที่ หมู่ที่ ๙ บ้านท่าพระจันทร์	- เพื่อให้ประชาชน ได้รับความสะดวก ปลอดภัยในการ สัญจร	กว้าง ๔ เมตร ยาว ๒๐๐ เมตร หนา ๐.๑๕ เมตร	๕๐๐,๐๐๐	๕๐๐,๐๐๐	๕๐๐,๐๐๐	๕๐๐,๐๐๐	๕๐๐,๐๐๐	๕๐๐,๐๐๐	๒๕๖๖ ตามแบบ บ มาตรฐานที่ กำหนด	- ประชาชนได้รับ ความสะดวกใน การสัญจรไปมา - ช่วยลดอุบัติเหตุ	กองช่าง
๓๕	ซ่อมแซมถนนลาดยาง ภายในพื้นที่ หมู่ที่ ๙ บ้านท่าพระจันทร์	- เพื่อให้ประชาชน ได้รับความสะดวก ปลอดภัยในการสัญจร	พื้นที่ หมู่ที่ ๙ บ้านท่า พระจันทร์	๕๐๐,๐๐๐	๕๐๐,๐๐๐	๕๐๐,๐๐๐	๕๐๐,๐๐๐	๕๐๐,๐๐๐	๕๐๐,๐๐๐	๒๕๖๖ ตามแบบ บ มาตรฐานที่ กำหนด	- ประชาชนได้รับ ความสะดวกในการ สัญจรไปมา - ช่วยลดอุบัติเหตุ	กองช่าง

ที่	โครงการ	วัตถุประสงค์	เป้าหมาย (ผลผลิตของโครงการ)	งบประมาณ						ตัวชี้วัด (KPI)	ผลที่คาดว่าจะได้รับ	หน่วยงานรับผิดชอบหลัก	
				๒๕๖๖ (บาท)	๒๕๖๗ (บาท)	๒๕๖๘ (บาท)	๒๕๖๙ (บาท)	๒๕๗๐ (บาท)	๒๕๗๑ (บาท)				
๓๖	ก่อสร้างถนนคอนกรีตเสริมเหล็ก หมู่ที่ ๙ บ้านท่าพระจันทร์	- เพื่อให้ประชาชนได้รับความสะดวกปลอดภัยในการสัญจร	กว้าง ๔ เมตร ยาว ๒๐๐ เมตร หนา ๐.๑๕ เมตร	๕๐๐,๐๐๐	๕๐๐,๐๐๐	๕๐๐,๐๐๐	๕๐๐,๐๐๐	๕๐๐,๐๐๐	๕๐๐,๐๐๐	๕๐๐,๐๐๐	ตามแบบมาตรฐานที่กำหนด	- ประชาชนได้รับความสะดวกในการสัญจรไปมา - ช่วยลดอุบัติเหตุ	กองช่าง
๓๗	ซ่อมแซมถนนคอนกรีตเสริมเหล็ก หมู่ที่ ๙ บ้านท่าพระจันทร์	- เพื่อให้ประชาชนได้รับความสะดวกปลอดภัยในการสัญจร	พื้นที่ หมู่ที่ ๙ บ้านท่าพระจันทร์	๕๐๐,๐๐๐	๕๐๐,๐๐๐	๕๐๐,๐๐๐	๕๐๐,๐๐๐	๕๐๐,๐๐๐	๕๐๐,๐๐๐	๕๐๐,๐๐๐	ตามแบบมาตรฐานที่กำหนด	- ประชาชนได้รับความสะดวกในการสัญจรไปมา - ช่วยลดอุบัติเหตุ	กองช่าง
๓๘	ก่อสร้างถนนลูกรังเพื่อการเกษตร หมู่ที่ ๙ บ้านท่าพระจันทร์	- เพื่อให้ประชาชนได้รับความสะดวกในการขนส่งสินค้าทางการเกษตร	ถนนกว้าง ๔ เมตร ยาว ๑.๕๐๐ เมตร สูง ๐.๕๐ เมตร	๕๐๐,๐๐๐	๕๐๐,๐๐๐	๕๐๐,๐๐๐	๕๐๐,๐๐๐	๕๐๐,๐๐๐	๕๐๐,๐๐๐	๕๐๐,๐๐๐	ตามแบบมาตรฐานที่กำหนด	- ประชาชนได้รับความสะดวกในการสัญจรไปมา - ช่วยลดอุบัติเหตุ	กองช่าง
๓๙	ซ่อมแซมถนนลูกรังเพื่อการเกษตร หมู่ที่ ๙ บ้านท่าพระจันทร์	- เพื่อให้ประชาชนได้รับความสะดวกในการขนส่งสินค้าทางการเกษตร	พื้นที่ หมู่ที่ ๙ บ้านท่าพระจันทร์	๕๐๐,๐๐๐	๕๐๐,๐๐๐	๕๐๐,๐๐๐	๕๐๐,๐๐๐	๕๐๐,๐๐๐	๕๐๐,๐๐๐	๕๐๐,๐๐๐	ตามแบบมาตรฐานที่กำหนด	- ประชาชนได้รับความสะดวกในการสัญจรไปมา - ช่วยลดอุบัติเหตุ	กองช่าง
๔๐	ก่อสร้างถนนดินเพื่อการเกษตร หมู่ที่ ๙ บ้านท่าพระจันทร์	- เพื่อให้ประชาชนได้รับความสะดวกในการขนส่งสินค้าทางการเกษตร	ถนนกว้าง ๔ เมตร ยาว ๑.๕๐๐ เมตร สูง ๐.๕๐ เมตร	๕๐๐,๐๐๐	๕๐๐,๐๐๐	๕๐๐,๐๐๐	๕๐๐,๐๐๐	๕๐๐,๐๐๐	๕๐๐,๐๐๐	๕๐๐,๐๐๐	ตามแบบมาตรฐานที่กำหนด	- ประชาชนได้รับความสะดวกในการสัญจรไปมา - ช่วยลดอุบัติเหตุ	กองช่าง
๔๑	ก่อสร้างถนนดินเพื่อการเกษตร หมู่ที่ ๙ บ้านท่าพระจันทร์	- เพื่อป้องกันท่วม - เพื่อความสะดวกและปลอดภัยในการเดินทาง	กว้าง ๑.๕๐ เมตร ยาว ๕ เมตร	๕๐๐,๐๐๐	๕๐๐,๐๐๐	๕๐๐,๐๐๐	๕๐๐,๐๐๐	๕๐๐,๐๐๐	๕๐๐,๐๐๐	๕๐๐,๐๐๐	ตามแบบมาตรฐานที่กำหนด	- ประชาชนได้รับความสะดวกในการสัญจรไปมา - ช่วยลดอุบัติเหตุ	กองช่าง

ที่	โครงการ	วัตถุประสงค์	เป้าหมาย (ผลผลิตของโครงการ)	งบประมาณ						ตัวชี้วัด (KPI)	ผลที่คาดว่าจะได้รับ	หน่วยงานรับผิดชอบหลัก
				๒๕๖๖ (บาท)	๒๕๖๗ (บาท)	๒๕๖๘ (บาท)	๒๕๖๙ (บาท)	๒๕๗๐ (บาท)	๒๕๗๑ (บาท)			
๘๖	ก่อสร้างศูนย์บริการประชาชน ความเร็วบริเวณทางแยก / เขตชุมชน หมู่ที่ ๙ บ้านท่าพระจันทร์	- เพื่อความปลอดภัยในการเดินทาง สัญจร	สร้างศูนย์บริการประชาชน ครอบคลุมพื้นที่ทางแยก/เขตชุมชน	๕๐,๐๐๐	๕๐,๐๐๐	๕๐,๐๐๐	๕๐,๐๐๐	๕๐,๐๐๐	๕๐,๐๐๐	ตามแบบ บ. มาตรา ๖๖ ที่กำหนด	- ประชาชนได้รับความสะดวกในการสัญจรไปมา - ช่วยลดอุบัติเหตุ	กองช่าง
๘๓	ก่อสร้างถนนลาดยาง ภายในพื้นที่ หมู่ที่ ๑๐ บ้านเนินเหล่า	- เพื่อให้ประชาชน ได้รับความสะดวก ปลอดภัยในการ สัญจร	กว้าง ๔ เมตร ยาว ๒๐๐ เมตร หนา ๐.๑๕ เมตร	๕๐๐,๐๐๐	๕๐๐,๐๐๐	๕๐๐,๐๐๐	๕๐๐,๐๐๐	๕๐๐,๐๐๐	๕๐๐,๐๐๐	ตามแบบ บ. มาตรา ๖๖ ที่กำหนด	- ประชาชนได้รับความสะดวกในการสัญจรไปมา - ช่วยลดอุบัติเหตุ	กองช่าง
๘๔	ซ่อมแซมถนนลาดยาง ภายในพื้นที่ หมู่ที่ ๑๐ บ้านเนินเหล่า	- เพื่อให้ประชาชน ได้รับความสะดวก ปลอดภัยในการ สัญจร	พื้นที่ หมู่ที่ ๑๐ บ้านเนินเหล่า	๕๐๐,๐๐๐	๕๐๐,๐๐๐	๕๐๐,๐๐๐	๕๐๐,๐๐๐	๕๐๐,๐๐๐	๕๐๐,๐๐๐	ตามแบบ บ. มาตรา ๖๖ ที่กำหนด	- ประชาชนได้รับความสะดวกในการสัญจรไปมา - ช่วยลดอุบัติเหตุ	กองช่าง
๘๕	ก่อสร้างถนนคอนกรีต เสริมเหล็ก หมู่ที่ ๑๐ บ้านเนินเหล่า	- เพื่อให้ประชาชน ได้รับความสะดวก ปลอดภัยในการ สัญจร	กว้าง ๔ เมตร ยาว ๒๐๐ เมตร หนา ๐.๑๕ เมตร	๕๐๐,๐๐๐	๕๐๐,๐๐๐	๕๐๐,๐๐๐	๕๐๐,๐๐๐	๕๐๐,๐๐๐	๕๐๐,๐๐๐	ตามแบบ บ. มาตรา ๖๖ ที่กำหนด	- ประชาชนได้รับความสะดวกในการสัญจรไปมา - ช่วยลดอุบัติเหตุ	กองช่าง
๘๖	ซ่อมแซมถนนคอนกรีต เสริมเหล็ก หมู่ที่ ๑๐ บ้านเนินเหล่า	- เพื่อให้ประชาชน ได้รับความสะดวก ปลอดภัยในการ สัญจร	พื้นที่ หมู่ที่ ๑๐ บ้านเนินเหล่า	๕๐๐,๐๐๐	๕๐๐,๐๐๐	๕๐๐,๐๐๐	๕๐๐,๐๐๐	๕๐๐,๐๐๐	๕๐๐,๐๐๐	ตามแบบ บ. มาตรา ๖๖ ที่กำหนด	- ประชาชนได้รับความสะดวกในการสัญจรไปมา - ช่วยลดอุบัติเหตุ	กองช่าง
๘๗	ก่อสร้างถนนลูกรังเพื่อ การเกษตร หมู่ที่ ๑๐ บ้านเนินเหล่า	- เพื่อให้ประชาชน ได้รับความสะดวก ในการขนส่งสินค้า ทางการเกษตร	ถนนกว้าง ๔ เมตร ยาว ๑.๕๐๐ เมตร สูง ๐.๕๐ เมตร	๕๐๐,๐๐๐	๕๐๐,๐๐๐	๕๐๐,๐๐๐	๕๐๐,๐๐๐	๕๐๐,๐๐๐	๕๐๐,๐๐๐	ตามแบบ บ. มาตรา ๖๖ ที่กำหนด	- ประชาชนได้รับความสะดวกในการสัญจรไปมา - ช่วยลดอุบัติเหตุ	กองช่าง

ที่	โครงการ	วัตถุประสงค์	เป้าหมาย (ผลผลิตของโครงการ)	งบประมาณ						ตัวชี้วัด (KPI)	ผลที่คาดว่าจะได้รับ	หน่วยงานรับผิดชอบหลัก							
				๒๕๖๖ (บาท)	๒๕๖๗ (บาท)	๒๕๖๘ (บาท)	๒๕๖๙ (บาท)	๒๕๗๐ (บาท)	๒๕๗๑ (บาท)										
๘๘	ซ่อมแซมถนนลูกรังเพื่อการเกษตร หมู่ที่ ๑๐ บ้านเนินเหล่า	- เพื่อให้ประชาชนได้รับความสะดวกในการขนส่งสินค้าทางการเกษตร	พื้นที่ หมู่ที่ ๑๐ บ้านเนินเหล่า	๕๐๐,๐๐๐	๕๐๐,๐๐๐	๕๐๐,๐๐๐	๕๐๐,๐๐๐	๕๐๐,๐๐๐	๕๐๐,๐๐๐	๕๐๐,๐๐๐	๒๕๖๖ (บาท)	๒๕๖๗ (บาท)	๒๕๖๘ (บาท)	๒๕๖๙ (บาท)	๒๕๗๐ (บาท)	๒๕๗๑ (บาท)	ตามแบบ บ. มาตราฐานที่กำหนด	- ประชาชนได้รับความสะดวกในการสัญจรไปมา - ช่วยลดอุบัติเหตุ	กองช่าง
๘๙	ก่อสร้างบึงดินเพื่อการเกษตร หมู่ที่ ๑๐ บ้านเนินเหล่า	- เพื่อให้ประชาชนได้รับความสะดวกในการขนส่งสินค้าทางการเกษตร	ถนนกว้าง ๔ เมตร ยาว ๑.๕๐๐ เมตร สูง ๐.๕๐ เมตร	๕๐๐,๐๐๐	๕๐๐,๐๐๐	๕๐๐,๐๐๐	๕๐๐,๐๐๐	๕๐๐,๐๐๐	๕๐๐,๐๐๐	๕๐๐,๐๐๐	๕๐๐,๐๐๐	๕๐๐,๐๐๐	๕๐๐,๐๐๐	๕๐๐,๐๐๐	๕๐๐,๐๐๐	๕๐๐,๐๐๐	ตามแบบ บ. มาตราฐานที่กำหนด	- ประชาชนได้รับความสะดวกในการสัญจรไปมา - ช่วยลดอุบัติเหตุ	กองช่าง
๙๐	ก่อสร้างฝายกั้นน้ำตามคลองเว้าสายใน หมู่ที่ ๑๐ บ้านเนินเหล่า	- เพื่อป้องกันน้ำท่วม - เพื่อความสะดวกและปลอดภัยในการเดินทาง	กว้าง ๑.๕๐ เมตร ยาว ๕ เมตร จำนวน ๒ จุด	๕๐๐,๐๐๐	๕๐๐,๐๐๐	๕๐๐,๐๐๐	๕๐๐,๐๐๐	๕๐๐,๐๐๐	๕๐๐,๐๐๐	๕๐๐,๐๐๐	๕๐๐,๐๐๐	๕๐๐,๐๐๐	๕๐๐,๐๐๐	๕๐๐,๐๐๐	๕๐๐,๐๐๐	๕๐๐,๐๐๐	ตามแบบ บ. มาตราฐานที่กำหนด	- ประชาชนได้รับความสะดวกในการสัญจรไปมา - ช่วยลดอุบัติเหตุ	กองช่าง
๙๑	ก่อสร้างอุโมงค์ระบายน้ำ ความเร็วบริเวณทางแยก / เขตชุมชน หมู่ที่ ๑๐ บ้านเนินเหล่า	- เพื่อความปลอดภัยในการเดินทาง - สัญจร	สร้างอุโมงค์ครอบคลุมพื้นที่ทางแยก/เขตชุมชน	๕๐,๐๐๐	๕๐,๐๐๐	๕๐,๐๐๐	๕๐,๐๐๐	๕๐,๐๐๐	๕๐,๐๐๐	๕๐,๐๐๐	๕๐,๐๐๐	๕๐,๐๐๐	๕๐,๐๐๐	๕๐,๐๐๐	๕๐,๐๐๐	๕๐,๐๐๐	ตามแบบ บ. มาตราฐานที่กำหนด	- ประชาชนได้รับความสะดวกในการสัญจรไปมา - ช่วยลดอุบัติเหตุ	กองช่าง
๙๒	ก่อสร้างถนนลูกรังหรือทางที่ระบายน้ำ จากบ้านบุญธรรม - บ้านม่วงลาด หมู่ที่ ๗ บ้านชันน้ำเงิน	- เพื่อให้ประชาชนได้รับความสะดวก	ถนนกว้าง ๔ เมตร ยาว ๑.๕๐๐ เมตร สูง ๐.๕๐ เมตร	๕๐๐,๐๐๐	๕๐๐,๐๐๐	๕๐๐,๐๐๐	๕๐๐,๐๐๐	๕๐๐,๐๐๐	๕๐๐,๐๐๐	๕๐๐,๐๐๐	๕๐๐,๐๐๐	๕๐๐,๐๐๐	๕๐๐,๐๐๐	๕๐๐,๐๐๐	๕๐๐,๐๐๐	๕๐๐,๐๐๐	ตามแบบ บ. มาตราฐานที่กำหนด	- ประชาชนได้รับความสะดวกในการสัญจรไปมา - ช่วยลดอุบัติเหตุ	กองช่าง

ที่	โครงการ	วัตถุประสงค์	เป้าหมาย (ผลผลิตของโครงการ)	งบประมาณ						ตัวชี้วัด (KPI)	ผลที่คาดว่าจะได้รับ	หน่วยงานรับผิดชอบหลัก
				๒๕๖๖ (บาท)	๒๕๖๗ (บาท)	๒๕๖๘ (บาท)	๒๕๖๙ (บาท)	๒๕๖๕ (บาท)	๒๕๖๐ (บาท)			
๔๓	ปรับปรุงอาคารที่ทำการ อบต.หนองน้ำใส	เพื่อให้พนักงานได้มีสถานที่สำหรับปฏิบัติงาน	ให้มีสภาพใช้งานได้ถึงชั้นรองรับประชาชนที่มาติดต่อราชการ	๕๐๐,๐๐๐	๕๐๐,๐๐๐	๕๐๐,๐๐๐	๕๐๐,๐๐๐	๕๐๐,๐๐๐	ตามรูปแบบที่กำหนด	พนักงานทุกคนมีสถานที่สำหรับปฏิบัติงานได้อย่างเพียงพอ	กองช่าง	
๔๔	ซ่อมแซมอาคารที่ทำการ อบต.หนองน้ำใส	เพื่อให้พนักงานได้มีสถานที่สำหรับปฏิบัติงาน	ให้มีสภาพใช้งานได้อย่างเรียบร้อย ประชาชนที่มาติดต่อราชการ	๕๐๐,๐๐๐	๕๐๐,๐๐๐	๕๐๐,๐๐๐	๕๐๐,๐๐๐	๕๐๐,๐๐๐	ตามรูปแบบที่กำหนด	พนักงานทุกคนมีสถานที่สำหรับปฏิบัติงานได้อย่างเพียงพอ	กองช่าง	
๔๕	ปรับปรุงหอประชุม อบต.หนองน้ำใส	เพื่อให้ประชาชนผู้มารับบริการได้มีสถานที่สำหรับบริการประชาชนหรือรับบริการ	ให้หอประชุมมีสภาพใช้งานได้ดียิ่งขึ้น	๕๐๐,๐๐๐	๕๐๐,๐๐๐	๕๐๐,๐๐๐	๕๐๐,๐๐๐	๕๐๐,๐๐๐	ตามรูปแบบมาตรฐานที่กำหนด	ประชาชนมีสถานที่จัดประชุมสัมมนาที่สะอาด และเพียงพอ	กองช่าง	
๔๖	ซ่อมแซมหอประชุม อบต.หนองน้ำใส	เพื่อให้ประชาชนผู้มารับบริการได้มีสถานที่สำหรับบริการประชาชนหรือรับบริการ	ให้หอประชุมมีสภาพใช้งานได้ดียิ่งขึ้น	๕๐๐,๐๐๐	๕๐๐,๐๐๐	๕๐๐,๐๐๐	๕๐๐,๐๐๐	๕๐๐,๐๐๐	ตามรูปแบบมาตรฐานที่กำหนด	ประชาชนมีสถานที่จัดประชุมสัมมนาที่สะอาด และเพียงพอ	กองช่าง	
๔๗	ก่อสร้างห้องเก็บพัสดุ	เพื่อให้ห้องเก็บพัสดุ	ก่อสร้างห้องเก็บพัสดุ จำนวน ๑ ห้อง	๕๐๐,๐๐๐	๕๐๐,๐๐๐	๕๐๐,๐๐๐	๕๐๐,๐๐๐	๕๐๐,๐๐๐	ตามรูปแบบที่กำหนด	อบต.มีสถานที่จัดเก็บพัสดุ	กองช่าง	

ที่	โครงการ	วัตถุประสงค์	เป้าหมาย (ผลผลิตของโครงการ)	งบประมาณ						ตัวชี้วัด (KPI)	ผลที่คาดว่าจะได้รับ	หน่วยงานรับผิดชอบหลัก
				๒๕๖๖ (บาท)	๒๕๖๗ (บาท)	๒๕๖๘ (บาท)	๒๕๖๙ (บาท)	๒๕๗๐ (บาท)	๒๕๗๑ (บาท)			
๑๘	ก่อสร้างอาคารที่ทำการองค์การบริหารส่วนตำบลหนองน้ำใส	- เพื่อรองรับการให้บริการแก่ประชาชน	ก่อสร้างอาคาร ๓ หลัง	๕,๐๐๐,๐๐๐	๕,๐๐๐,๐๐๐	๕,๐๐๐,๐๐๐	๕,๐๐๐,๐๐๐	๕,๐๐๐,๐๐๐	ตามแบบประมาณการที่กำหนด	ประชาชนได้รับการอำนวยความสะดวกในการให้บริการ	กองช่าง	
๑๙	ก่อสร้างโรงจอดรถ อบต.	- เพื่อเพิ่มสถานที่จอดรถ	โรงจอดรถ จำนวน ๓ หลัง	๕๐๐,๐๐๐	๕๐๐,๐๐๐	๕๐๐,๐๐๐	๕๐๐,๐๐๐	๕๐๐,๐๐๐	ตามรูปแบบที่กำหนด	อบต.หนองน้ำใสมีสถานที่จอดรถ	กองช่าง	
๑๐๐	ก่อสร้างห้องน้ำชาย-หญิง ศาลา อบต.ประจักษ์ หมู่ที่ ๑๐ บ้านเนินเกล้า	- เพื่อให้ประชาชนใช้ประโยชน์	ห้องน้ำชาย-หญิง จำนวน ๓ หลัง	๓๐๐,๐๐๐	๓๐๐,๐๐๐	๓๐๐,๐๐๐	๓๐๐,๐๐๐	๓๐๐,๐๐๐	ตามรูปแบบที่กำหนด	ประชาชนภายในหมู่บ้านได้รับความสะดวกสบาย	กองช่าง	
๑๐๑	เสริมถนนลูกรังเพื่อการเกษตร หมู่ที่ ๒ บ้านหนองน้ำใส	- เพื่อให้ประชาชนได้รับความสะดวกในการขนส่งสินค้าทางการเกษตร	พื้นที่ หมู่ที่ ๒ บ้านหนองน้ำใส	๕๐๐,๐๐๐	๕๐๐,๐๐๐	๕๐๐,๐๐๐	๕๐๐,๐๐๐	๕๐๐,๐๐๐	- ปูคั้ง ๓๐๐ เมตร เส้นตามแบบมาตรฐานที่กำหนด	- ประชาชนได้รับความสะดวกในการสัญจรไปมา - ช่วยลดอุบัติเหตุ	กองช่าง	
๑๐๒	เสริมถนนลูกรังเพื่อการเกษตร หมู่ที่ ๓ บ้านหนองน้ำใส	- เพื่อให้ประชาชนได้รับความสะดวกในการขนส่งสินค้าทางการเกษตร	พื้นที่ หมู่ที่ ๓ บ้านหนองน้ำใส	๕๐๐,๐๐๐	๕๐๐,๐๐๐	๕๐๐,๐๐๐	๕๐๐,๐๐๐	๕๐๐,๐๐๐	- ปูคั้ง ๓๐๐ เมตร เส้นตามแบบมาตรฐานที่กำหนด	- ประชาชนได้รับความสะดวกในการสัญจรไปมา - ช่วยลดอุบัติเหตุ	กองช่าง	
๑๐๓	เสริมถนนลูกรังเพื่อการเกษตร หมู่ที่ ๔ บ้านซับเม็ก	- เพื่อให้ประชาชนได้รับความสะดวกในการขนส่งสินค้าทางการเกษตร	พื้นที่ หมู่ที่ ๔ บ้านซับเม็ก	๕๐๐,๐๐๐	๕๐๐,๐๐๐	๕๐๐,๐๐๐	๕๐๐,๐๐๐	๕๐๐,๐๐๐	- ปูคั้ง ๓๐๐ เมตร เส้นตามแบบมาตรฐานที่กำหนด	- ประชาชนได้รับความสะดวกในการสัญจรไปมา - ช่วยลดอุบัติเหตุ	กองช่าง	

ที่	โครงการ	วัตถุประสงค์	เป้าหมาย (ผลผลิตของโครงการ)	งบประมาณ						ตัวชี้วัด (KPI)	ผลที่คาดว่าจะได้รับ	หน่วยงานรับผิดชอบหลัก
				๒๕๖๖ (บาท)	๒๕๖๗ (บาท)	๒๕๖๘ (บาท)	๒๕๖๙ (บาท)	๒๕๗๐ (บาท)	๒๕๗๑ (บาท)			
๓๐๔	เสริมถนนลูกรังเพื่อการเกษตร หมู่ที่ ๕ บ้านชัยภักดิ์	- เพื่อให้ประชาชนได้รับความสะดวกในการขนส่งสินค้าทางการเกษตร	พื้นที่ หมู่ที่ ๕ บ้านชัยภักดิ์	๕๐๐,๐๐๐	๕๐๐,๐๐๐	๕๐๐,๐๐๐	๕๐๐,๐๐๐	๕๐๐,๐๐๐	๕๐๐,๐๐๐	- ถูกต้อง ๑๐๐ เปอร์เซ็นต์ ตามแบบมาตรฐานที่กำหนด	- ประชาชนได้รับความสะดวกในการสัญจรไปมา - ช่วยลดอุบัติเหตุ	กองช่าง
๓๐๕	เสริมถนนลูกรังเพื่อการเกษตร หมู่ที่ ๖ บ้านหนองน้ำใส	- เพื่อให้ประชาชนได้รับความสะดวกในการขนส่งสินค้าทางการเกษตร	พื้นที่ หมู่ที่ ๖ บ้านเนินสะอาด	๕๐๐,๐๐๐	๕๐๐,๐๐๐	๕๐๐,๐๐๐	๕๐๐,๐๐๐	๕๐๐,๐๐๐	๕๐๐,๐๐๐	- ถูกต้อง ๑๐๐ เปอร์เซ็นต์ ตามแบบมาตรฐานที่กำหนด	- ประชาชนได้รับความสะดวกในการสัญจรไปมา - ช่วยลดอุบัติเหตุ	กองช่าง
๓๐๖	เสริมถนนลูกรังเพื่อการเกษตร หมู่ที่ ๗ บ้านชัยนรินทร์	- เพื่อให้ประชาชนได้รับความสะดวกในการขนส่งสินค้าทางการเกษตร	พื้นที่ หมู่ที่ ๗ บ้านชัยนรินทร์	๕๐๐,๐๐๐	๕๐๐,๐๐๐	๕๐๐,๐๐๐	๕๐๐,๐๐๐	๕๐๐,๐๐๐	๕๐๐,๐๐๐	- ถูกต้อง ๑๐๐ เปอร์เซ็นต์ ตามแบบมาตรฐานที่กำหนด	- ประชาชนได้รับความสะดวกในการสัญจรไปมา - ช่วยลดอุบัติเหตุ	กองช่าง
๓๐๗	เสริมถนนลูกรังเพื่อการเกษตร หมู่ที่ ๘ บ้านทางโค้ง	- เพื่อให้ประชาชนได้รับความสะดวกในการขนส่งสินค้าทางการเกษตร	พื้นที่ หมู่ที่ ๘ บ้านทางโค้ง	๓๐๐,๐๐๐	๓๐๐,๐๐๐	๓๐๐,๐๐๐	๓๐๐,๐๐๐	๓๐๐,๐๐๐	๓๐๐,๐๐๐	- ถูกต้อง ๑๐๐ เปอร์เซ็นต์ ตามแบบมาตรฐานที่กำหนด	- ประชาชนได้รับความสะดวกในการสัญจรไปมา - ช่วยลดอุบัติเหตุ	กองช่าง
๓๐๘	เสริมถนนลูกรังเพื่อการเกษตร หมู่ที่ ๙ บ้านท่าพระจันทร์	- เพื่อให้ประชาชนได้รับความสะดวกในการขนส่งสินค้าทางการเกษตร	พื้นที่ หมู่ที่ ๙ บ้านท่าพระจันทร์	๓๐๐,๐๐๐	๓๐๐,๐๐๐	๓๐๐,๐๐๐	๓๐๐,๐๐๐	๓๐๐,๐๐๐	๓๐๐,๐๐๐	- ถูกต้อง ๑๐๐ เปอร์เซ็นต์ ตามแบบมาตรฐานที่กำหนด	- ประชาชนได้รับความสะดวกในการสัญจรไปมา - ช่วยลดอุบัติเหตุ	กองช่าง
๓๐๙	เสริมถนนลูกรังเพื่อการเกษตร หมู่ที่ ๑๐ บ้านเนินเหล่า	- เพื่อให้ประชาชนได้รับความสะดวกในการขนส่งสินค้าทางการเกษตร	พื้นที่ หมู่ที่ ๑๐ บ้านเนินเหล่า	๓๐๐,๐๐๐	๓๐๐,๐๐๐	๓๐๐,๐๐๐	๓๐๐,๐๐๐	๓๐๐,๐๐๐	๓๐๐,๐๐๐	- ถูกต้อง ๑๐๐ เปอร์เซ็นต์ ตามแบบมาตรฐานที่กำหนด	- ประชาชนได้รับความสะดวกในการสัญจรไปมา - ช่วยลดอุบัติเหตุ	กองช่าง

ที่	โครงการ	วัตถุประสงค์	เป้าหมาย (ผลผลิตของ โครงการ)	งบประมาณ						ตัวชี้วัด (KPI)	ผลที่คาดว่าจะ ได้รับ	หน่วยงาน รับผิดชอบ หลัก
				๒๕๖๖ (บาท)	๒๕๖๗ (บาท)	๒๕๖๘ (บาท)	๒๕๖๙ (บาท)	๒๕๗๐ (บาท)	๒๕๗๑ (บาท)			
๑๑๐	ปรับปรุงถนนเพื่อ การเกษตรจากบ้าน นายประยอม จันทะ กุล ถึงเขตตำบลช่อง กูม	- เพื่อให้ประชาชน ได้รับความสะดวก ในการขนส่งสินค้า ทางการเกษตร	กว้าง ๔ เมตร ยาว-เมตร หนา เฉลี่ย ๐.๑๕ เมตร	๓๐๐,๐๐๐	๓๐๐,๐๐๐	๓๐๐,๐๐๐	๓๐๐,๐๐๐	๓๐๐,๐๐๐	๓๐๐,๐๐๐	- ถูกต้อง ๑๐๐ เปอร์เซ็นต์ ตาม แบบมาตรฐานที่ กำหนด	- ประชาชนได้รับ ความสะดวกใน การสัญจรไปมา - ช่วยลดอุบัติเหตุ	กองช่าง
๑๑๑	ซ่อมแซมถนนเพื่อ การเกษตรจากบ้าน นายประยอม จันทะ กุล ถึงเขตตำบลช่อง กูม	- เพื่อให้ประชาชน ได้รับความสะดวก ในการขนส่งสินค้า ทางการเกษตร	กว้าง ๔ เมตร ยาว-เมตร หนา เฉลี่ย ๐.๑๕ เมตร	๓๐๐,๐๐๐	๓๐๐,๐๐๐	๓๐๐,๐๐๐	๓๐๐,๐๐๐	๓๐๐,๐๐๐	๓๐๐,๐๐๐	- ถูกต้อง ๑๐๐ เปอร์เซ็นต์ ตาม แบบมาตรฐานที่ กำหนด	- ประชาชนได้รับ ความสะดวกใน การสัญจรไปมา - ช่วยลดอุบัติเหตุ	กองช่าง
๑๑๒	โครงการเทพิน คอนกรีตศาลา เอนกประสงค์ หมู่ที่ ๒ บ้านหนองน้ำใส	- เพื่อปรับปรุง สถานที่ทำกิจกรรม ของชุมชน	ภายในวัดหนอง น้ำใส หมู่ที่ ๒	๔๐๐,๐๐๐	๔๐๐,๐๐๐	๔๐๐,๐๐๐	๔๐๐,๐๐๐	๔๐๐,๐๐๐	๔๐๐,๐๐๐	ตามรูปแบบที่ กำหนด	- มีสถานที่จัด กิจกรรมของ ชุมชน	กองช่าง
๑๑๓	ซ่อมแซมถนนเพื่อ การเกษตร ภายใน พื้นที่ หมู่ที่ ๑ บ้านหนองเรือ	- เพื่อให้ประชาชน ได้รับความสะดวก ปลอดภัยในการ ขนส่งพืชผลทางการ เกษตร	พื้นที่ หมู่ที่ ๑	๓๐๐,๐๐๐	๓๐๐,๐๐๐	๓๐๐,๐๐๐	๓๐๐,๐๐๐	๓๐๐,๐๐๐	๓๐๐,๐๐๐	- ถูกต้อง ๑๐๐ เปอร์เซ็นต์ ตาม แบบมาตรฐานที่ กำหนด	- ประชาชนได้รับ ความสะดวกใน การสัญจรไปมา - ช่วยลดอุบัติเหตุ	กองช่าง

ที่	โครงการ	วัตถุประสงค์	เป้าหมาย (ผลผลิตของโครงการ)	งบประมาณ						ตัวชี้วัด (KPI)	ผลที่คาดว่าจะได้รับ	หน่วยงานรับผิดชอบหลัก
				๒๕๖๖ (บาท)	๒๕๖๗ (บาท)	๒๕๖๘ (บาท)	๒๕๖๙ (บาท)	๒๕๗๐ (บาท)	๒๕๗๑ (บาท)			
๑๑๔	ซ่อมแซมถนนเพื่อการเกษตร ภายในพื้นที่ หมู่ที่ ๒ บ้านหนองน้ำใส	เพื่อให้ประชาชนได้รับความสะดวกปลอดภัยในการขนส่งพืชผลทางการเกษตร	พื้นที่ หมู่ที่ ๒	๑๐๐,๐๐๐	๑๐๐,๐๐๐	๑๐๐,๐๐๐	๑๐๐,๐๐๐	๑๐๐,๐๐๐	๑๐๐,๐๐๐	- ประชาชนได้รับความสะดวกในการสัญจรไปมา - ช่วยลดอุบัติเหตุ	กองช่าง	
๑๑๕	ซ่อมแซมถนนเพื่อการเกษตร ภายในพื้นที่ หมู่ที่ ๓ บ้านหนองน้ำใส	เพื่อให้ประชาชนได้รับความสะดวกปลอดภัยในการขนส่งพืชผลทางการเกษตร	พื้นที่ หมู่ที่ ๓	๑๐๐,๐๐๐	๑๐๐,๐๐๐	๑๐๐,๐๐๐	๑๐๐,๐๐๐	๑๐๐,๐๐๐	๑๐๐,๐๐๐	- ประชาชนได้รับความสะดวกในการสัญจรไปมา - ช่วยลดอุบัติเหตุ	กองช่าง	
๑๑๖	ซ่อมแซมถนนเพื่อการเกษตร ภายในพื้นที่ หมู่ที่ ๔ บ้านจับแม็ก	เพื่อให้ประชาชนได้รับความสะดวกปลอดภัยในการขนส่งพืชผลทางการเกษตร	พื้นที่ หมู่ที่ ๔	๑๐๐,๐๐๐	๑๐๐,๐๐๐	๑๐๐,๐๐๐	๑๐๐,๐๐๐	๑๐๐,๐๐๐	๑๐๐,๐๐๐	- ประชาชนได้รับความสะดวกในการสัญจรไปมา - ช่วยลดอุบัติเหตุ	กองช่าง	
๑๑๗	ซ่อมแซมถนนเพื่อการเกษตร ภายในพื้นที่ หมู่ที่ ๕ บ้านจับแม็ก	เพื่อให้ประชาชนได้รับความสะดวกปลอดภัยในการขนส่งพืชผลทางการเกษตร	พื้นที่ หมู่ที่ ๕	๑๐๐,๐๐๐	๑๐๐,๐๐๐	๑๐๐,๐๐๐	๑๐๐,๐๐๐	๑๐๐,๐๐๐	๑๐๐,๐๐๐	- ประชาชนได้รับความสะดวกในการสัญจรไปมา - ช่วยลดอุบัติเหตุ	กองช่าง	
๑๑๘	ซ่อมแซมถนนเพื่อการเกษตร ภายในพื้นที่ หมู่ที่ ๖ บ้านเนินสะอาด	เพื่อให้ประชาชนได้รับความสะดวกปลอดภัยในการขนส่งพืชผลทางการเกษตร	พื้นที่ หมู่ที่ ๖	๑๐๐,๐๐๐	๑๐๐,๐๐๐	๑๐๐,๐๐๐	๑๐๐,๐๐๐	๑๐๐,๐๐๐	๑๐๐,๐๐๐	- ประชาชนได้รับความสะดวกในการสัญจรไปมา - ช่วยลดอุบัติเหตุ	กองช่าง	

ที่	โครงการ	วัตถุประสงค์	เป้าหมาย (ผลผลิตของโครงการ)	งบประมาณ						ตัวชี้วัด (KPI)	ผลที่คาดว่าจะได้รับ	หน่วยงานรับผิดชอบหลัก
				๒๕๖๖ (บาท)	๒๕๖๗ (บาท)	๒๕๖๘ (บาท)	๒๕๖๙ (บาท)	๒๕๗๐ (บาท)	๒๕๗๑ (บาท)			
๑๕๙	ซ่อมแซมถนนเพื่อการเกษตร ภายในพื้นที่ หมู่ที่ ๗ บ้านชันน้ำบัน	- เพื่อให้ประชาชนได้รับความสะดวกปลอดภัยในการขนส่งพืชผลทางการเกษตร	พื้นที่ หมู่ที่ ๗	๑๐๐,๐๐๐	๑๐๐,๐๐๐	๑๐๐,๐๐๐	๑๐๐,๐๐๐	๑๐๐,๐๐๐	๑๐๐,๐๐๐	- ถูกต้อง ๑๐๐ เปอร์เซ็นต์ ตามแบบมาตรฐานที่กำหนด	- ประชาชนได้รับความสะดวกในการสัญจรไปมา - ช่วยลดอุบัติเหตุ	กองช่าง
๑๖๐	ซ่อมแซมถนนเพื่อการเกษตร ภายในพื้นที่ หมู่ที่ ๘ บ้านท่าโค้ง	- เพื่อให้ประชาชนได้รับความสะดวกปลอดภัยในการขนส่งพืชผลทางการเกษตร	พื้นที่ หมู่ที่ ๘	๑๐๐,๐๐๐	๑๐๐,๐๐๐	๑๐๐,๐๐๐	๑๐๐,๐๐๐	๑๐๐,๐๐๐	๑๐๐,๐๐๐	- ถูกต้อง ๑๐๐ เปอร์เซ็นต์ ตามแบบมาตรฐานที่กำหนด	- ประชาชนได้รับความสะดวกในการสัญจรไปมา - ช่วยลดอุบัติเหตุ	กองช่าง
๑๖๑	ซ่อมแซมถนนเพื่อการเกษตร ภายในพื้นที่ หมู่ที่ ๙ บ้านท่าพระจันทร์	- เพื่อให้ประชาชนได้รับความสะดวกปลอดภัยในการขนส่งพืชผลทางการเกษตร	พื้นที่ หมู่ที่ ๙	๑๐๐,๐๐๐	๑๐๐,๐๐๐	๑๐๐,๐๐๐	๑๐๐,๐๐๐	๑๐๐,๐๐๐	๑๐๐,๐๐๐	- ถูกต้อง ๑๐๐ เปอร์เซ็นต์ ตามแบบมาตรฐานที่กำหนด	- ประชาชนได้รับความสะดวกในการสัญจรไปมา - ช่วยลดอุบัติเหตุ	กองช่าง
๑๖๒	ซ่อมแซมถนนเพื่อการเกษตร ภายในพื้นที่ หมู่ที่ ๑๐ บ้านเนินเหล่า	- เพื่อให้ประชาชนได้รับความสะดวกปลอดภัยในการขนส่งพืชผลทางการเกษตร	พื้นที่ หมู่ที่ ๑๐	๑๐๐,๐๐๐	๑๐๐,๐๐๐	๑๐๐,๐๐๐	๑๐๐,๐๐๐	๑๐๐,๐๐๐	๑๐๐,๐๐๐	- ถูกต้อง ๑๐๐ เปอร์เซ็นต์ ตามแบบมาตรฐานที่กำหนด	- ประชาชนได้รับความสะดวกในการสัญจรไปมา - ช่วยลดอุบัติเหตุ	กองช่าง

ที่	โครงการ	วัตถุประสงค์	เป้าหมาย (ผลผลิตของ โครงการ)	งบประมาณ					ตัวชี้วัด (KPI)	ผลที่คาดว่าจะได้รับ	หน่วยงาน รับผิดชอบ หลัก
				๒๕๖๖ (บาท)	๒๕๖๗ (บาท)	๒๕๖๘ (บาท)	๒๕๖๙ (บาท)	๒๕๗๐ (บาท)			
๓๓	ก่อสร้างสื่อคอน เวิร์กภายใน หมู่ที่ ๖ บ้านเนินสะอาด	- เพื่อป้องกันน้ำท่วม - เพื่อความสะดวก และปลอดภัยในการ เดินทาง	กว้าง ๓.๕๐ เมตร ยาว ๕ เมตร จำนวน ๒ จุด	๕๐๐,๐๐๐	๕๐๐,๐๐๐	๕๐๐,๐๐๐	๕๐๐,๐๐๐	๕๐๐,๐๐๐	ตามแบบ มาตรฐานที่ กำหนด	- ประชาชนได้รับ ความสะดวกใน การสัญจรไปมา - ช่วยลดอุบัติเหตุ	กองช่าง
รวม	๓๓ โครงการ	-	-	๕๐,๕๐๐,๐๐๐	๕๐,๕๐๐,๐๐๐	๕๐,๕๐๐,๐๐๐	๕๐,๕๐๐,๐๐๐	๕๐,๕๐๐,๐๐๐	-	-	-

รายละเอียดโครงการพัฒนา  
แผนพัฒนาท้องถิ่น (พ.ศ. ๒๕๖๖ - ๒๕๗๐)  
องค์การบริหารส่วนตำบลหนองน้ำใส

- ก. ยุทธศาสตร์จังหวัดสระแก้ว ยุทธศาสตร์ที่ ๔ เพิ่มประสิทธิภาพระบบโครงสร้างพื้นฐาน การส่งเสริมการค้า การลงทุน พัฒนาเศรษฐกิจ การบริหารจัดการการด้านสังคมและสิ่งแวดล้อม เพื่อรองรับธุรกิจ การค้าชายแดนและเขตเศรษฐกิจพิเศษสระแก้ว
- ก. ยุทธศาสตร์การพัฒนาขององค์กรปกครองส่วนท้องถิ่นในเขตจังหวัดสระแก้ว ยุทธศาสตร์ที่ ๓ การพัฒนาด้านคมนาคม
๑. ยุทธศาสตร์องค์การบริหารส่วนตำบลหนองน้ำใส : ยุทธศาสตร์ที่ ๑ การพัฒนาระบบโครงสร้างพื้นฐาน
- ๑.๒ แผนงานเฉพาะและชุมชน

ที่	โครงการ	วัตถุประสงค์	เป้าหมาย (ผลผลิตของโครงการ)	งบประมาณ					ตัวชี้วัด (KPI)	ผลที่คาดว่าจะได้รับ	หน่วยงานรับผิดชอบหลัก
				๒๕๖๖ (บาท)	๒๕๖๗ (บาท)	๒๕๖๘ (บาท)	๒๕๖๙ (บาท)	๒๕๗๐ (บาท)			
๑	ก่อสร้างรางระบายน้ำในหมู่บ้าน หมู่ที่ ๑ บ้านหนองเรือ	- เพื่อป้องกันน้ำท่วมขัง	ตามแบบที่กำหนด	๓๐๐,๐๐๐	๓๐๐,๐๐๐	๓๐๐,๐๐๐	๓๐๐,๐๐๐	๓๐๐,๐๐๐	ตามแบบ มาตราฐานที่กำหนด	ช่วยแก้ไขปัญหาน้ำท่วมขัง	กองช่าง
๒	ซ่อมแซมรางระบายน้ำในหมู่บ้าน หมู่ที่ ๑ บ้านหนองเรือ	- เพื่อป้องกันน้ำท่วมขัง	ตามแบบที่กำหนด	๒๐๐,๐๐๐	๒๐๐,๐๐๐	๒๐๐,๐๐๐	๒๐๐,๐๐๐	๒๐๐,๐๐๐	ตามแบบ มาตราฐานที่กำหนด	ช่วยแก้ไขปัญหาน้ำท่วมขัง	กองช่าง
๓	ก่อสร้างท่อระบายน้ำในหมู่บ้าน หมู่ที่ ๑ บ้านหนองเรือ	- เพื่อป้องกันน้ำท่วมขัง	ตามแบบที่กำหนด	๓๐๐,๐๐๐	๓๐๐,๐๐๐	๓๐๐,๐๐๐	๓๐๐,๐๐๐	๓๐๐,๐๐๐	ตามแบบ มาตราฐานที่กำหนด	ช่วยแก้ไขปัญหาน้ำท่วมขัง	กองช่าง
๔	ซ่อมแซมท่อระบายน้ำในหมู่บ้าน หมู่ที่ ๑ บ้านหนองเรือ	- เพื่อป้องกันน้ำท่วมขัง	ตามแบบที่กำหนด	๒๐๐,๐๐๐	๒๐๐,๐๐๐	๒๐๐,๐๐๐	๒๐๐,๐๐๐	๒๐๐,๐๐๐	ตามแบบ มาตราฐานที่กำหนด	ช่วยแก้ไขปัญหาน้ำท่วมขัง	กองช่าง
๕	ก่อสร้างรางระบายน้ำในหมู่บ้าน หมู่ที่ ๒ บ้านหนองน้ำใส	- เพื่อให้การระบายน้ำเป็นไปอย่างสะดวก ไม่มีน้ำท่วมขัง	ตามแบบที่กำหนด	๓๐๐,๐๐๐	๓๐๐,๐๐๐	๓๐๐,๐๐๐	๓๐๐,๐๐๐	๓๐๐,๐๐๐	ตามแบบ มาตราฐานที่กำหนด	ช่วยแก้ไขปัญหาน้ำท่วมขัง	กองช่าง

ที่	โครงการ	วัตถุประสงค์	เป้าหมาย (ผลผลิตของโครงการ)	งบประมาณ						ตัวชี้วัด (KPI)	ผลที่คาดว่าจะได้รับ	หน่วยงานรับผิดชอบหลัก
				๒๕๖๖ (บาท)	๒๕๖๗ (บาท)	๒๕๖๘ (บาท)	๒๕๖๙ (บาท)	๒๕๗๐ (บาท)	๒๕๗๑ (บาท)			
๖	ซ่อมแซมระบบระบายน้ำในหมู่บ้าน หมู่ที่ ๒ บ้านหนองน้ำใส	- เพื่อป้องกันน้ำท่วมขัง	ตามแบบที่กำหนด	๒๐๐,๐๐๐	๒๐๐,๐๐๐	๒๐๐,๐๐๐	๒๐๐,๐๐๐	๒๕๗๐ (บาท)	ตามแบบที่กำหนด	ช่วยแก้ไขปัญหาน้ำท่วมขัง	กองช่าง	
๗	ก่อสร้างท่อระบายน้ำในหมู่บ้าน หมู่ที่ ๒ บ้านหนองน้ำใส	- เพื่อป้องกันน้ำท่วมขัง	ตามแบบที่กำหนด	๓๐๐,๐๐๐	๓๐๐,๐๐๐	๓๐๐,๐๐๐	๓๐๐,๐๐๐	๓๐๐,๐๐๐	ตามแบบที่กำหนด	ช่วยแก้ไขปัญหาน้ำท่วมขัง	กองช่าง	
๘	ซ่อมแซมท่อระบายน้ำในหมู่บ้าน หมู่ที่ ๒ บ้านหนองน้ำใส	- เพื่อป้องกันน้ำท่วมขัง	ตามแบบที่กำหนด	๒๐๐,๐๐๐	๒๐๐,๐๐๐	๒๐๐,๐๐๐	๒๐๐,๐๐๐	๒๐๐,๐๐๐	ตามแบบที่กำหนด	ช่วยแก้ไขปัญหาน้ำท่วมขัง	กองช่าง	
๙	ก่อสร้างระบบระบายน้ำในหมู่บ้าน หมู่ที่ ๓ บ้านหนองน้ำใส	- เพื่อป้องกันน้ำท่วมขัง	ตามแบบที่กำหนด	๓๐๐,๐๐๐	๓๐๐,๐๐๐	๓๐๐,๐๐๐	๓๐๐,๐๐๐	๓๐๐,๐๐๐	ตามแบบที่กำหนด	ช่วยแก้ไขปัญหาน้ำท่วมขัง	กองช่าง	
๑๐	ซ่อมแซมระบบระบายน้ำในหมู่บ้าน หมู่ที่ ๓ บ้านหนองน้ำใส	- เพื่อป้องกันน้ำท่วมขัง	ตามแบบที่กำหนด	๒๐๐,๐๐๐	๒๐๐,๐๐๐	๒๐๐,๐๐๐	๒๐๐,๐๐๐	๒๐๐,๐๐๐	ตามแบบที่กำหนด	ช่วยแก้ไขปัญหาน้ำท่วมขัง	กองช่าง	
๑๑	ก่อสร้างท่อระบายน้ำในหมู่บ้าน หมู่ที่ ๓ บ้านหนองน้ำใส	- เพื่อป้องกันน้ำท่วมขัง	ตามแบบที่กำหนด	๓๐๐,๐๐๐	๓๐๐,๐๐๐	๓๐๐,๐๐๐	๓๐๐,๐๐๐	๓๐๐,๐๐๐	ตามแบบที่กำหนด	ช่วยแก้ไขปัญหาน้ำท่วมขัง	กองช่าง	
๑๒	ซ่อมแซมท่อระบายน้ำในหมู่บ้าน หมู่ที่ ๓ บ้านหนองน้ำใส	- เพื่อป้องกันน้ำท่วมขัง	ตามแบบที่กำหนด	๒๐๐,๐๐๐	๒๐๐,๐๐๐	๒๐๐,๐๐๐	๒๐๐,๐๐๐	๒๐๐,๐๐๐	ตามแบบที่กำหนด	ช่วยแก้ไขปัญหาน้ำท่วมขัง	กองช่าง	

ที่	โครงการ	วัตถุประสงค์	เป้าหมาย (ผลผลิตของโครงการ)	งบประมาณ						ตัวชี้วัด (KPI)	ผลที่คาดว่าจะได้รับ	หน่วยงานรับผิดชอบหลัก
				๒๕๖๖ (บาท)	๒๕๖๗ (บาท)	๒๕๖๘ (บาท)	๒๕๖๙ (บาท)	๒๕๗๐ (บาท)	๒๕๗๑ (บาท)			
๑๓	ก่อสร้างรางระบายน้ำในหมู่บ้าน หมู่ที่ ๔ บ้านซับเม็ก	- เพื่อป้องกันน้ำท่วม ซึ่ง	ตามแบบที่กำหนด	๓๐๐,๐๐๐	๓๐๐,๐๐๐	๓๐๐,๐๐๐	๓๐๐,๐๐๐	๓๐๐,๐๐๐	๓๐๐,๐๐๐	ความสมบูรณ์ที่น้ำท่วมซึ่งกำหนด	ช่วยแก้ไขปัญหาน้ำท่วมซึ่ง	กองช่าง
๑๔	ซ่อมแซมรางระบายน้ำในหมู่บ้าน หมู่ที่ ๔ บ้านซับเม็ก	- เพื่อป้องกันน้ำท่วม ซึ่ง	ตามแบบที่กำหนด	๒๐๐,๐๐๐	๒๐๐,๐๐๐	๒๐๐,๐๐๐	๒๐๐,๐๐๐	๒๐๐,๐๐๐	๒๐๐,๐๐๐	ความสมบูรณ์ที่น้ำท่วมซึ่งกำหนด	ช่วยแก้ไขปัญหาน้ำท่วมซึ่ง	กองช่าง
๑๕	ก่อสร้างท่อระบายน้ำในหมู่บ้าน หมู่ที่ ๔ บ้านซับเม็ก	- เพื่อป้องกันน้ำท่วม ซึ่ง	ตามแบบที่กำหนด	๓๐๐,๐๐๐	๓๐๐,๐๐๐	๓๐๐,๐๐๐	๓๐๐,๐๐๐	๓๐๐,๐๐๐	๓๐๐,๐๐๐	ความสมบูรณ์ที่น้ำท่วมซึ่งกำหนด	ช่วยแก้ไขปัญหาน้ำท่วมซึ่ง	กองช่าง
๑๖	ซ่อมแซมท่อระบายน้ำในหมู่บ้าน หมู่ที่ ๔ บ้านซับเม็ก	- เพื่อป้องกันน้ำท่วม ซึ่ง	ตามแบบที่กำหนด	๒๐๐,๐๐๐	๒๐๐,๐๐๐	๒๐๐,๐๐๐	๒๐๐,๐๐๐	๒๐๐,๐๐๐	๒๐๐,๐๐๐	ความสมบูรณ์ที่น้ำท่วมซึ่งกำหนด	ช่วยแก้ไขปัญหาน้ำท่วมซึ่ง	กองช่าง
๑๗	ก่อสร้างรางระบายน้ำในหมู่บ้าน หมู่ที่ ๔ บ้านซับเม็ก	- เพื่อป้องกันน้ำท่วม ซึ่ง	ตามแบบที่กำหนด	๓๐๐,๐๐๐	๓๐๐,๐๐๐	๓๐๐,๐๐๐	๓๐๐,๐๐๐	๓๐๐,๐๐๐	๓๐๐,๐๐๐	ความสมบูรณ์ที่น้ำท่วมซึ่งกำหนด	ช่วยแก้ไขปัญหาน้ำท่วมซึ่ง	กองช่าง
๑๘	ซ่อมแซมรางระบายน้ำในหมู่บ้าน หมู่ที่ ๕ บ้านซับเม็ก	- เพื่อป้องกันน้ำท่วม ซึ่ง	ตามแบบที่กำหนด	๒๐๐,๐๐๐	๒๐๐,๐๐๐	๒๐๐,๐๐๐	๒๐๐,๐๐๐	๒๐๐,๐๐๐	๒๐๐,๐๐๐	ความสมบูรณ์ที่น้ำท่วมซึ่งกำหนด	ช่วยแก้ไขปัญหาน้ำท่วมซึ่ง	กองช่าง
๑๙	ก่อสร้างท่อระบายน้ำในหมู่บ้าน หมู่ที่ ๕ บ้านซับเม็ก	- เพื่อป้องกันน้ำท่วม ซึ่ง	ตามแบบที่กำหนด	๓๐๐,๐๐๐	๓๐๐,๐๐๐	๓๐๐,๐๐๐	๓๐๐,๐๐๐	๓๐๐,๐๐๐	๓๐๐,๐๐๐	ความสมบูรณ์ที่น้ำท่วมซึ่งกำหนด	ช่วยแก้ไขปัญหาน้ำท่วมซึ่ง	กองช่าง

ที่	โครงการ	วัตถุประสงค์	เป้าหมาย (ชนิดของ โครงการ)	งบประมาณ						ตัวชี้วัด (KPI)	ผลที่คาดว่าจะได้รับ	หน่วยงาน รับผิดชอบ หลัก
				๒๕๖๖ (บาท)	๒๕๖๗ (บาท)	๒๕๖๘ (บาท)	๒๕๖๙ (บาท)	๒๕๗๐ (บาท)	๒๕๗๑ (บาท)			
๒๐	ซ่อมแซมท่อระบายน้ำ ในหมู่บ้าน หมู่ที่ ๕ บ้านซับนกแก้ว	- เพื่อป้องกันน้ำท่วม ซึ่ง	ตามแบบที่กำหนด	๒๐๐,๐๐๐	๒๐๐,๐๐๐	๒๐๐,๐๐๐	๒๐๐,๐๐๐	๒๐๐,๐๐๐	๒๐๐,๐๐๐	ความมั่นคง มาตรฐานที่ กำหนด	ช่วยแก้ไขปัญหาน้ำท่วมซึ่ง	กองช่าง
๒๑	ก่อสร้างรางระบายน้ำ ในหมู่บ้าน หมู่ที่ ๖ บ้านเนินสะอาด	- เพื่อป้องกันน้ำท่วม ซึ่ง	ตามแบบที่กำหนด	๓๐๐,๐๐๐	๓๐๐,๐๐๐	๓๐๐,๐๐๐	๓๐๐,๐๐๐	๓๐๐,๐๐๐	๓๐๐,๐๐๐	ความมั่นคง มาตรฐานที่ กำหนด	ช่วยแก้ไขปัญหาน้ำท่วมซึ่ง	กองช่าง
๒๒	ซ่อมแซมรางระบายน้ำ ในหมู่บ้าน หมู่ที่ ๖ บ้านเนินสะอาด	- เพื่อป้องกันน้ำท่วม ซึ่ง	ตามแบบที่กำหนด	๒๐๐,๐๐๐	๒๐๐,๐๐๐	๒๐๐,๐๐๐	๒๐๐,๐๐๐	๒๐๐,๐๐๐	๒๐๐,๐๐๐	ความมั่นคง มาตรฐานที่ กำหนด	ช่วยแก้ไขปัญหาน้ำท่วมซึ่ง	กองช่าง
๒๓	ก่อสร้างท่อระบายน้ำ ในหมู่บ้าน หมู่ที่ ๖ บ้านเนินสะอาด	- เพื่อป้องกันน้ำท่วม ซึ่ง	ตามแบบที่กำหนด	๓๐๐,๐๐๐	๓๐๐,๐๐๐	๓๐๐,๐๐๐	๓๐๐,๐๐๐	๓๐๐,๐๐๐	๓๐๐,๐๐๐	ความมั่นคง มาตรฐานที่ กำหนด	ช่วยแก้ไขปัญหาน้ำท่วมซึ่ง	กองช่าง
๒๔	ซ่อมแซมท่อระบายน้ำ ในหมู่บ้าน หมู่ที่ ๖ บ้านเนินสะอาด	- เพื่อป้องกันน้ำท่วม ซึ่ง	ตามแบบที่กำหนด	๒๐๐,๐๐๐	๒๐๐,๐๐๐	๒๐๐,๐๐๐	๒๐๐,๐๐๐	๒๐๐,๐๐๐	๒๐๐,๐๐๐	ความมั่นคง มาตรฐานที่ กำหนด	ช่วยแก้ไขปัญหาน้ำท่วมซึ่ง	กองช่าง
๒๕	ก่อสร้างรางระบายน้ำ ในหมู่บ้าน หมู่ที่ ๗ บ้านซับนกแก้ว	- เพื่อป้องกันน้ำท่วม ซึ่ง	ตามแบบที่กำหนด	๓๐๐,๐๐๐	๓๐๐,๐๐๐	๓๐๐,๐๐๐	๓๐๐,๐๐๐	๓๐๐,๐๐๐	๓๐๐,๐๐๐	ความมั่นคง มาตรฐานที่ กำหนด	ช่วยแก้ไขปัญหาน้ำท่วมซึ่ง	กองช่าง
๒๖	ซ่อมแซมรางระบายน้ำ ในหมู่บ้าน หมู่ที่ ๗ บ้านซับนกแก้ว	- เพื่อป้องกันน้ำท่วม ซึ่ง	ตามแบบที่กำหนด	๒๐๐,๐๐๐	๒๐๐,๐๐๐	๒๐๐,๐๐๐	๒๐๐,๐๐๐	๒๐๐,๐๐๐	๒๐๐,๐๐๐	ความมั่นคง มาตรฐานที่ กำหนด	ช่วยแก้ไขปัญหาน้ำท่วมซึ่ง	กองช่าง

ที่	โครงการ	วัตถุประสงค์	เป้าหมาย (ผลผลิตของโครงการ)	งบประมาณ						ตัวชี้วัด (KPI)	ผลที่คาดว่าจะได้รับ	หน่วยงานรับผิดชอบหลัก
				๒๕๖๖ (บาท)	๒๕๖๗ (บาท)	๒๕๖๘ (บาท)	๒๕๖๙ (บาท)	๒๕๗๐ (บาท)	๒๕๗๑ (บาท)			
๒๗	ก่อสร้างท่อระบายน้ำในหมู่บ้าน หมู่ที่ ๗ บ้านชัยน้ำเงิน	- เพื่อป้องกันน้ำท่วม ซึ่ง	ตามแบบที่กำหนด	๓๐๐,๐๐๐	๓๐๐,๐๐๐	๓๐๐,๐๐๐	๓๐๐,๐๐๐	๓๐๐,๐๐๐	ตามแบบที่กำหนด	ความสมบูรณ์ที่มาตรฐานที่กำหนด	ช่วยแก้ไขปัญหาน้ำท่วมซึ่ง	กองช่าง
๒๘	ซ่อมแซมท่อระบายน้ำในหมู่บ้าน หมู่ที่ ๗ บ้านชัยน้ำเงิน	- เพื่อป้องกันน้ำท่วม ซึ่ง	ตามแบบที่กำหนด	๒๐๐,๐๐๐	๒๐๐,๐๐๐	๒๐๐,๐๐๐	๒๐๐,๐๐๐	๒๐๐,๐๐๐	ตามแบบที่กำหนด	ความสมบูรณ์ที่มาตรฐานที่กำหนด	ช่วยแก้ไขปัญหาน้ำท่วมซึ่ง	กองช่าง
๒๙	ก่อสร้างรางระบายน้ำในหมู่บ้าน หมู่ที่ ๘ บ้านทางโค้ง	- เพื่อป้องกันน้ำท่วม ซึ่ง	ตามแบบที่กำหนด	๓๐๐,๐๐๐	๓๐๐,๐๐๐	๓๐๐,๐๐๐	๓๐๐,๐๐๐	๓๐๐,๐๐๐	ตามแบบที่กำหนด	ความสมบูรณ์ที่มาตรฐานที่กำหนด	ช่วยแก้ไขปัญหาน้ำท่วมซึ่ง	กองช่าง
๓๐	ซ่อมแซมรางระบายน้ำในหมู่บ้าน หมู่ที่ ๘ บ้านทางโค้ง	- เพื่อป้องกันน้ำท่วม ซึ่ง	ตามแบบที่กำหนด	๒๐๐,๐๐๐	๒๐๐,๐๐๐	๒๐๐,๐๐๐	๒๐๐,๐๐๐	๒๐๐,๐๐๐	ตามแบบที่กำหนด	ความสมบูรณ์ที่มาตรฐานที่กำหนด	ช่วยแก้ไขปัญหาน้ำท่วมซึ่ง	กองช่าง
๓๑	ก่อสร้างท่อระบายน้ำในหมู่บ้าน หมู่ที่ ๘ บ้านทางโค้ง	- เพื่อป้องกันน้ำท่วม ซึ่ง	ตามแบบที่กำหนด	๓๐๐,๐๐๐	๓๐๐,๐๐๐	๓๐๐,๐๐๐	๓๐๐,๐๐๐	๓๐๐,๐๐๐	ตามแบบที่กำหนด	ความสมบูรณ์ที่มาตรฐานที่กำหนด	ช่วยแก้ไขปัญหาน้ำท่วมซึ่ง	กองช่าง
๓๒	ซ่อมแซมท่อระบายน้ำในหมู่บ้าน หมู่ที่ ๘ บ้านทางโค้ง	- เพื่อป้องกันน้ำท่วม ซึ่ง	ตามแบบที่กำหนด	๒๐๐,๐๐๐	๒๐๐,๐๐๐	๒๐๐,๐๐๐	๒๐๐,๐๐๐	๒๐๐,๐๐๐	ตามแบบที่กำหนด	ความสมบูรณ์ที่มาตรฐานที่กำหนด	ช่วยแก้ไขปัญหาน้ำท่วมซึ่ง	กองช่าง
๓๓	ก่อสร้างรางระบายน้ำในหมู่บ้าน หมู่ที่ ๘ บ้านท่าพระจันทร์	- เพื่อป้องกันน้ำท่วม ซึ่ง	ตามแบบที่กำหนด	๓๐๐,๐๐๐	๓๐๐,๐๐๐	๓๐๐,๐๐๐	๓๐๐,๐๐๐	๓๐๐,๐๐๐	ตามแบบที่กำหนด	ความสมบูรณ์ที่มาตรฐานที่กำหนด	ช่วยแก้ไขปัญหาน้ำท่วมซึ่ง	กองช่าง



ที่	โครงการ	วัตถุประสงค์	เป้าหมาย (ผลผลิตของโครงการ)	งบประมาณ						ตัวชี้วัด (KPI)	ผลที่คาดว่าจะได้รับ	หน่วยงานรับผิดชอบหลัก
				๒๕๖๖ (บาท)	๒๕๖๗ (บาท)	๒๕๖๘ (บาท)	๒๕๖๙ (บาท)	๒๕๗๐ (บาท)	๒๕๗๑ (บาท)			
๔๖	ซ่อมแซมระบบประปาหมู่บ้าน หมู่ที่ ๓ บ้านหนองเรือ	- เพื่อให้ประชาชนมีน้ำอุปโภคบริโภคอย่างเพียงพอ	ครอบคลุมพื้นที่ หมู่ที่ ๓ บ้านหนองเรือ	๓๐๐,๐๐๐	๓๐๐,๐๐๐	๓๐๐,๐๐๐	๓๐๐,๐๐๐	๓๐๐,๐๐๐	๓๐๐,๐๐๐	ตามแบบที่กำหนด	ประชาชนมีน้ำอุปโภคบริโภคอย่างเพียงพอ	กองช่าง
๔๓	ก่อสร้างระบบประปาภายในหมู่บ้าน หมู่ที่ ๒ บ้านหนองน้ำใส	- เพื่อให้ประชาชนมีน้ำอุปโภคบริโภคอย่างเพียงพอ	ครอบคลุมพื้นที่ หมู่ที่ ๒ บ้านหนองน้ำใส	๓๐๐,๐๐๐	๓๐๐,๐๐๐	๓๐๐,๐๐๐	๓๐๐,๐๐๐	๓๐๐,๐๐๐	๓๐๐,๐๐๐	ถูกต้อง ๑๐๐ เปอร์เซ็นต์ ตามแบบที่กำหนด	ประชาชนมีน้ำอุปโภคบริโภคอย่างเพียงพอ	กองช่าง
๔๔	ซ่อมแซมระบบประปาหมู่บ้าน หมู่ที่ ๒ บ้านหนองน้ำใส	- เพื่อให้ประชาชนมีน้ำอุปโภคบริโภคอย่างเพียงพอ	ครอบคลุมพื้นที่ หมู่ที่ ๒ บ้านหนองน้ำใส	๓๐๐,๐๐๐	๓๐๐,๐๐๐	๓๐๐,๐๐๐	๓๐๐,๐๐๐	๓๐๐,๐๐๐	๓๐๐,๐๐๐	ตามแบบที่กำหนด	ประชาชนมีน้ำอุปโภคบริโภคอย่างเพียงพอ	กองช่าง
๔๕	ก่อสร้างระบบประปาภายในหมู่บ้าน หมู่ที่ ๓ บ้านหนองน้ำใส	- เพื่อให้ประชาชนมีน้ำอุปโภคบริโภคอย่างเพียงพอ	ครอบคลุมพื้นที่ หมู่ที่ ๓ บ้านหนองน้ำใส	๓๐๐,๐๐๐	๓๐๐,๐๐๐	๓๐๐,๐๐๐	๓๐๐,๐๐๐	๓๐๐,๐๐๐	๓๐๐,๐๐๐	ถูกต้อง ๑๐๐ เปอร์เซ็นต์ ตามแบบที่กำหนด	ประชาชนมีน้ำอุปโภคบริโภคอย่างเพียงพอ	กองช่าง
๔๖	ซ่อมแซมระบบประปาหมู่บ้าน หมู่ที่ ๓ บ้านหนองน้ำใส	- เพื่อให้ประชาชนมีน้ำอุปโภคบริโภคอย่างเพียงพอ	ครอบคลุมพื้นที่ หมู่ที่ ๓ บ้านหนองน้ำใส	๓๐๐,๐๐๐	๓๐๐,๐๐๐	๓๐๐,๐๐๐	๓๐๐,๐๐๐	๓๐๐,๐๐๐	๓๐๐,๐๐๐	ตามแบบที่กำหนด	ประชาชนมีน้ำอุปโภคบริโภคอย่างเพียงพอ	กองช่าง
๔๗	ก่อสร้างระบบประปาภายในหมู่บ้าน หมู่ที่ ๔ บ้านซับเม็ก	- เพื่อให้ประชาชนมีน้ำอุปโภคบริโภคอย่างเพียงพอ	ครอบคลุมพื้นที่ หมู่ที่ ๔ บ้านซับเม็ก	๓๐๐,๐๐๐	๓๐๐,๐๐๐	๓๐๐,๐๐๐	๓๐๐,๐๐๐	๓๐๐,๐๐๐	๓๐๐,๐๐๐	ถูกต้อง ๑๐๐ เปอร์เซ็นต์ ตามแบบที่กำหนด	ประชาชนมีน้ำอุปโภคบริโภคอย่างเพียงพอ	กองช่าง

ที่	โครงการ	วัตถุประสงค์	เป้าหมาย (ผลผลิตของโครงการ)	งบประมาณ						ตัวชี้วัด (KPI)	ผลที่คาดว่าจะได้รับ	หน่วยงานรับผิดชอบหลัก
				๒๕๖๖ (บาท)	๒๕๖๗ (บาท)	๒๕๖๘ (บาท)	๒๕๖๙ (บาท)	๒๕๗๐ (บาท)	๒๕๗๑ (บาท)			
๔๘	ซ่อมแซมระบบประปาหมู่บ้าน หมู่ที่ ๔ บ้านซันเม็ก - ซันอังก้า	- เพื่อให้ประชาชนมีน้ำอุปโภคบริโภคอย่างเพียงพอ	ครอบคลุมพื้นที่ หมู่ที่ ๔ บ้านซันเม็ก	๓๐๐,๐๐๐	๓๐๐,๐๐๐	๓๐๐,๐๐๐	๓๐๐,๐๐๐	๓๐๐,๐๐๐	๓๐๐,๐๐๐	ตามแบบที่กำหนด	ประชาชนมีน้ำอุปโภคบริโภคอย่างเพียงพอ	กองช่าง
๔๙	ก่อสร้างระบบประปาภายในหมู่บ้าน หมู่ที่ ๕ บ้านซันนกแก้ว	- เพื่อให้ประชาชนมีน้ำอุปโภคบริโภคอย่างเพียงพอ	ครอบคลุมพื้นที่ หมู่ที่ ๕ บ้านซันนกแก้ว	๓๐๐,๐๐๐	๓๐๐,๐๐๐	๓๐๐,๐๐๐	๓๐๐,๐๐๐	๓๐๐,๐๐๐	๓๐๐,๐๐๐	ถูกต้อง ๑๐๐ เปอร์เซ็นต์ ตามแบบที่กำหนด	ประชาชนมีน้ำอุปโภคบริโภคอย่างเพียงพอ	กองช่าง
๕๐	ซ่อมแซมระบบประปาหมู่บ้าน หมู่ที่ ๕ บ้านซันนกแก้ว	- เพื่อให้ประชาชนมีน้ำอุปโภคบริโภคอย่างเพียงพอ	ครอบคลุมพื้นที่ หมู่ที่ ๕ บ้านซันนกแก้ว	๓๐๐,๐๐๐	๓๐๐,๐๐๐	๓๐๐,๐๐๐	๓๐๐,๐๐๐	๓๐๐,๐๐๐	๓๐๐,๐๐๐	ตามแบบที่กำหนด	ประชาชนมีน้ำอุปโภคบริโภคอย่างเพียงพอ	กองช่าง
๕๑	ก่อสร้างระบบประปาภายในหมู่บ้าน หมู่ที่ ๖ บ้านเงินสะอาด	- เพื่อให้ประชาชนมีน้ำอุปโภคบริโภคอย่างเพียงพอ	ครอบคลุมพื้นที่ หมู่ที่ ๖ บ้านเงินสะอาด	๓๐๐,๐๐๐	๓๐๐,๐๐๐	๓๐๐,๐๐๐	๓๐๐,๐๐๐	๓๐๐,๐๐๐	๓๐๐,๐๐๐	ถูกต้อง ๑๐๐ เปอร์เซ็นต์ ตามแบบที่กำหนด	ประชาชนมีน้ำอุปโภคบริโภคอย่างเพียงพอ	กองช่าง
๕๒	ซ่อมแซมระบบประปาหมู่บ้าน หมู่ที่ ๖ บ้านเงินสะอาด	- เพื่อให้ประชาชนมีน้ำอุปโภคบริโภคอย่างเพียงพอ	ครอบคลุมพื้นที่ หมู่ที่ ๖ บ้านเงินสะอาด	๓๐๐,๐๐๐	๓๐๐,๐๐๐	๓๐๐,๐๐๐	๓๐๐,๐๐๐	๓๐๐,๐๐๐	๓๐๐,๐๐๐	ตามแบบที่กำหนด	ประชาชนมีน้ำอุปโภคบริโภคอย่างเพียงพอ	กองช่าง
๕๓	ก่อสร้างระบบประปาภายในหมู่บ้าน หมู่ที่ ๗ บ้านซันน้ำเงิน	- เพื่อให้ประชาชนมีน้ำอุปโภคบริโภคอย่างเพียงพอ	ครอบคลุมพื้นที่ หมู่ที่ ๗ บ้านซันน้ำเงิน	๓๐๐,๐๐๐	๓๐๐,๐๐๐	๓๐๐,๐๐๐	๓๐๐,๐๐๐	๓๐๐,๐๐๐	๓๐๐,๐๐๐	ถูกต้อง ๑๐๐ เปอร์เซ็นต์ ตามแบบที่กำหนด	ประชาชนมีน้ำอุปโภคบริโภคอย่างเพียงพอ	กองช่าง

ที่	โครงการ	วัตถุประสงค์	เป้าหมาย (ผลผลิตของโครงการ)	งบประมาณ						ตัวชี้วัด (KPI)	ผลที่คาดว่าจะได้รับ	หน่วยงานรับผิดชอบหลัก
				๒๕๖๖ (บาท)	๒๕๖๗ (บาท)	๒๕๖๘ (บาท)	๒๕๖๙ (บาท)	๒๕๗๐ (บาท)	๒๕๗๑ (บาท)			
๕๔	ซ่อมแซมระบบประปาหมู่บ้าน หมู่ที่ ๑๐ บ้านเนินเหล่า	- เพื่อให้ประชาชนมีน้ำอุปโภคบริโภคอย่างเพียงพอ	ครอบคลุมพื้นที่ หมู่ที่ ๑๐ บ้านเนินเหล่า	๓๐๐,๐๐๐	๓๐๐,๐๐๐	๓๐๐,๐๐๐	๓๐๐,๐๐๐	๓๐๐,๐๐๐	ตามแบบบที่ กำหนด	ประชาชนมีน้ำอุปโภคบริโภคอย่างเพียงพอ	กองช่าง	
๕๕	ก่อสร้างประปาดื่มได้ หมู่ที่ ๖ บ้านเนินสะอาด	- เพื่อให้ประชาชนมีน้ำอุปโภคบริโภคอย่างเพียงพอ	ประปาสูง จำนวน ๓ แห่ง	๑๐๐,๐๐๐	๑๐๐,๐๐๐	๑๐๐,๐๐๐	๑๐๐,๐๐๐	๑๐๐,๐๐๐	ตามแบบบที่ กำหนด	ประชาชนมีน้ำอุปโภคบริโภคอย่างทั่วถึงและเพียงพอตลอดปี	กองช่าง	
๕๖	จุดกรองระบบประปา หมู่ที่ ๗ บ้านชันน้ำเงิน	- เพื่อให้ประชาชนมีน้ำอุปโภคบริโภคอย่างทั่วถึง	จุดกรองระบบประปา ขนาดกว้าง ๔ เมตร ยาว ๒๐๐ เมตร สีทาสี ๒๕๐ เมตร	๔๐๐,๐๐๐	๔๐๐,๐๐๐	๔๐๐,๐๐๐	๔๐๐,๐๐๐	๔๐๐,๐๐๐	ตามแบบบที่ กำหนด	ประชาชนมีน้ำอุปโภค,บริโภคอย่างเพียงพอ	กองช่าง	
๕๗	จุดออกกรองสาธารณะ หมู่ที่ ๘ บ้านทางโค้ง	- เพื่อให้ประชาชนมีน้ำอุปโภคบริโภคอย่างทั่วถึง	จุดกรองสาธารณะ ขนาดกว้าง ๑๐ เมตร ยาว ๑๐๐๐ เมตร สีทาสี ๖ เมตร	๔๐๐,๐๐๐	๔๐๐,๐๐๐	๔๐๐,๐๐๐	๔๐๐,๐๐๐	๔๐๐,๐๐๐	ถูกต้อง ๑๐๐ เปอร์เซ็นต์ ตามแบบที่กำหนด	ประชาชนมีน้ำอุปโภค,บริโภคอย่างเพียงพอ	กองช่าง	
๕๘	จุดบ่อเก็บน้ำที่สาธารณะ หมู่ที่ ๘ บ้านทางโค้ง	- เพื่อให้ประชาชนมีน้ำอุปโภคบริโภคอย่างทั่วถึง	จุดบ่อสาธารณะขนาด กว้าง ๑๐ เมตร ยาว ๑๐๐๐ เมตร สีทาสี ๖ เมตร	๔๐๐,๐๐๐	๔๐๐,๐๐๐	๔๐๐,๐๐๐	๔๐๐,๐๐๐	๔๐๐,๐๐๐	ถูกต้อง ๑๐๐ เปอร์เซ็นต์ ตามแบบที่กำหนด	ประชาชนมีน้ำอุปโภค,บริโภคอย่างเพียงพอ	กองช่าง	
๕๙	จุดจ่ายประปาหมู่บ้านท่าพระจันทร์	เพื่อให้ประชาชนมีน้ำอุปโภคบริโภคอย่างทั่วถึง	มีน้ำขึ้น จำนวน ๓ แห่ง	๔๐๐,๐๐๐	๔๐๐,๐๐๐	๔๐๐,๐๐๐	๔๐๐,๐๐๐	๔๐๐,๐๐๐	ถูกต้อง ๑๐๐ เปอร์เซ็นต์ ตามแบบที่กำหนด	ประชาชนมีน้ำอุปโภค,บริโภคอย่างเพียงพอ	กองช่าง	

แผนพัฒนาท้องถิ่น (พ.ศ.๒๕๖๖ - ๒๕๗๐)  
อบต.หนองน้ำใส อำเภอวัฒนานคร จังหวัดสระแก้ว

ที่	โครงการ	วัตถุประสงค์	เป้าหมาย (ผลผลิตของโครงการ)	งบประมาณ						ตัวชี้วัด (KPI)	ผลที่คาดว่าจะได้รับ	หน่วยงานรับผิดชอบหลัก
				๒๕๖๖ (บาท)	๒๕๖๗ (บาท)	๒๕๖๘ (บาท)	๒๕๖๙ (บาท)	๒๕๗๐ (บาท)	๒๕๗๑ (บาท)			
๖๐	ก่อสร้างประตูน้ำฝายคลองคำหัวน้อย บ้านหนองน้ำใส หมู่ที่ ๓	- เพื่อให้มีน้ำใช้กินอย่างทั่วถึง	ประตูน้ำ กว้าง ๘ เมตร ยาว ๒๕๐ เมตร ลึก ๓ เมตร	๕๐๐,๐๐๐	๕๐๐,๐๐๐	๕๐๐,๐๐๐	๕๐๐,๐๐๐	๕๐๐,๐๐๐	๕๐๐,๐๐๐	ถูกต้อง ๑๐๐ เปอร์เซ็นต์ ตามแบบที่กำหนด	ประชาชนมีน้ำอุปโภค,บริโภค อย่างเพียงพอ	กองช่าง
๖๑	ก่อสร้างฝายน้ำล้นห้วยหลวงวัง หมู่ที่ ๙ บ้านท่าพระจันทร์	- เพื่อให้ประชาชนมีน้ำอุปโภคบริโภค และใช้ในการเกษตรอย่างทั่วถึง	ฝายน้ำล้น จำนวน ๓ แห่ง	๓๐๐,๐๐๐	๓๐๐,๐๐๐	๓๐๐,๐๐๐	๓๐๐,๐๐๐	๓๐๐,๐๐๐	๓๐๐,๐๐๐	ถูกต้อง ๑๐๐ เปอร์เซ็นต์ ตามแบบมาตรฐานที่กำหนด	ประชาชนมีน้ำอุปโภค,บริโภค อย่างเพียงพอ	กองช่าง
๖๒	ก่อสร้างท่อลอดเหลี่ยม ที่บ้านนายชายตา เงินประสาธ หมู่ที่ ๗ บ้านชันน้ำเงิน	- เพื่อให้การระบายน้ำเป็นไปอย่างสะดวก	ท่อลอดเหลี่ยม จำนวน ๓ แห่ง	๓๐๐,๐๐๐	๓๐๐,๐๐๐	๓๐๐,๐๐๐	๓๐๐,๐๐๐	๓๐๐,๐๐๐	๓๐๐,๐๐๐	ถูกต้อง ๑๐๐ เปอร์เซ็นต์ ตามแบบมาตรฐานที่กำหนด	ช่วยแก้ไขปัญหาน้ำท่วมถึง	กองช่าง
๖๓	ก่อสร้างท่อลอดเหลี่ยมคลองสาย หมู่ที่ ๓ บ้านหนองเรือ	- เพื่อให้การระบายน้ำเป็นไปอย่างสะดวก	ท่อลอดเหลี่ยม จำนวน ๓ แห่ง	๓๐๐,๐๐๐	๓๐๐,๐๐๐	๓๐๐,๐๐๐	๓๐๐,๐๐๐	๓๐๐,๐๐๐	๓๐๐,๐๐๐	ถูกต้อง ๑๐๐ เปอร์เซ็นต์ ตามแบบมาตรฐานที่กำหนด	ช่วยแก้ไขปัญหาน้ำท่วมถึง	กองช่าง
๖๔	วางท่อระบายน้ำจากคลองธรรมชาติเข้าสู่ระบบบำบัดน้ำประปาพร้อมเครื่องสูบน้ำ หมู่ที่ ๔ บ้านซับเม็ก	- เพื่อให้ประชาชนมีน้ำอุปโภคบริโภคอย่างทั่วถึง	จุดลงสระสาธารณะขนาด กว้าง ๓๐ เมตร ยาว ๑,๐๐๐ เมตร ลึก ๖ เมตร	๓๕๐,๐๐๐	๓๕๐,๐๐๐	๓๕๐,๐๐๐	๓๕๐,๐๐๐	๓๕๐,๐๐๐	๓๕๐,๐๐๐	ตามแบบที่กำหนด	ประชาชนมีน้ำอุปโภค,บริโภค อย่างเพียงพอ	กองช่าง

ที่	โครงการ	วัตถุประสงค์	เป้าหมาย (ผลผลิตของโครงการ)	งบประมาณ						ตัวชี้วัด (KPI)	ผลที่คาดว่าจะได้รับ	หน่วยงานรับผิดชอบหลัก
				๒๕๖๖ (บาท)	๒๕๖๗ (บาท)	๒๕๖๘ (บาท)	๒๕๖๙ (บาท)	๒๕๗๐ (บาท)	๒๕๗๑ (บาท)			
๖๕	ติดตั้งกระจกโถงตามแยกต่างๆ ภายใน หมู่ที่ ๑ บ้านหนองเรือ	- เพื่อให้ประชาชนได้รับความปลอดภัย การเดินทาง	ติดตั้งกระจกโถง หมู่ที่ ๑	๓๐๐,๐๐๐	๓๐๐,๐๐๐	๓๐๐,๐๐๐	๓๐๐,๐๐๐	๓๐๐,๐๐๐	๓๐๐,๐๐๐	ความสงบเรียบร้อย	ช่วยเหลือผู้เดือดร้อนทางถนน	กองช่าง
๖๖	ติดตั้งกระจกโถงตามแยกต่างๆ ภายใน หมู่ที่ ๒ บ้านหนองน้ำใส	- เพื่อให้ประชาชนได้รับความปลอดภัย การเดินทาง	ติดตั้งกระจกโถง หมู่ที่ ๒	๓๐๐,๐๐๐	๓๐๐,๐๐๐	๓๐๐,๐๐๐	๓๐๐,๐๐๐	๓๐๐,๐๐๐	๓๐๐,๐๐๐	ความสงบเรียบร้อย	ช่วยเหลือผู้เดือดร้อนทางถนน	กองช่าง
๖๗	ติดตั้งกระจกโถงตามแยกต่างๆ ภายใน หมู่ที่ ๓ บ้านหนองน้ำใส	- เพื่อให้ประชาชนได้รับความปลอดภัย การเดินทาง	ติดตั้งกระจกโถง หมู่ที่ ๓	๓๐๐,๐๐๐	๓๐๐,๐๐๐	๓๐๐,๐๐๐	๓๐๐,๐๐๐	๓๐๐,๐๐๐	๓๐๐,๐๐๐	ความสงบเรียบร้อย	ช่วยเหลือผู้เดือดร้อนทางถนน	กองช่าง
๖๘	ติดตั้งกระจกโถงตามแยกต่างๆ ภายใน หมู่ที่ ๔ บ้านซันเม็ก	- เพื่อให้ประชาชนได้รับความปลอดภัย การเดินทาง	ติดตั้งกระจกโถง หมู่ที่ ๔	๓๐๐,๐๐๐	๓๐๐,๐๐๐	๓๐๐,๐๐๐	๓๐๐,๐๐๐	๓๐๐,๐๐๐	๓๐๐,๐๐๐	ความสงบเรียบร้อย	ช่วยเหลือผู้เดือดร้อนทางถนน	กองช่าง
๖๙	ติดตั้งกระจกโถงตามแยกต่างๆ ภายใน หมู่ที่ ๕ บ้านซันเม็กแก้ว	- เพื่อให้ประชาชนได้รับความปลอดภัย การเดินทาง	ติดตั้งกระจกโถง หมู่ที่ ๕	๓๐๐,๐๐๐	๓๐๐,๐๐๐	๓๐๐,๐๐๐	๓๐๐,๐๐๐	๓๐๐,๐๐๐	๓๐๐,๐๐๐	ความสงบเรียบร้อย	ช่วยเหลือผู้เดือดร้อนทางถนน	กองช่าง
๗๐	ติดตั้งกระจกโถงตามแยกต่างๆ ภายใน หมู่ที่ ๖ บ้านเนินสะอาด	- เพื่อให้ประชาชนได้รับความปลอดภัย การเดินทาง	ติดตั้งกระจกโถง หมู่ที่ ๖	๓๐๐,๐๐๐	๓๐๐,๐๐๐	๓๐๐,๐๐๐	๓๐๐,๐๐๐	๓๐๐,๐๐๐	๓๐๐,๐๐๐	ความสงบเรียบร้อย	ช่วยเหลือผู้เดือดร้อนทางถนน	กองช่าง

ที่	โครงการ	วัตถุประสงค์	เป้าหมาย (ผลผลิตของโครงการ)	งบประมาณ						ตัวชี้วัด (KPI)	ผลที่คาดว่าจะได้รับ	หน่วยงานรับผิดชอบหลัก
				๒๕๖๖ (บาท)	๒๕๖๗ (บาท)	๒๕๖๘ (บาท)	๒๕๖๙ (บาท)	๒๕๗๐ (บาท)	๒๕๗๑ (บาท)			
๓๑	ติดตั้งกระเจกโด้ตามแยกต่างๆ ภายใน หมู่ที่ ๗ บ้านชันน้ำปุ่น	- เพื่อให้ประชาชนได้รับความปลอดภัยในการเดินทาง	ติดตั้งกระเจกโด้ หมู่ที่ ๗	๓๐๐,๐๐๐	๓๐๐,๐๐๐	๓๐๐,๐๐๐	๓๐๐,๐๐๐	๓๐๐,๐๐๐	ตามแบบที่กำหนด	ช่วยเหลืออุบัติเหตุทางถนน	กองช่าง	
๓๒	ติดตั้งกระเจกโด้ตามแยกต่างๆ ภายใน หมู่ที่ ๘ บ้านทางโด้	- เพื่อให้ประชาชนได้รับความปลอดภัยในการเดินทาง	ติดตั้งกระเจกโด้ หมู่ที่ ๘	๓๐๐,๐๐๐	๓๐๐,๐๐๐	๓๐๐,๐๐๐	๓๐๐,๐๐๐	๓๐๐,๐๐๐	ตามแบบที่กำหนด	ช่วยเหลืออุบัติเหตุทางถนน	กองช่าง	
๓๓	ติดตั้งกระเจกโด้ตามแยกต่างๆ ภายใน หมู่ที่ ๙ บ้านท่าพระจันทร์	- เพื่อให้ประชาชนได้รับความปลอดภัยในการเดินทาง	ติดตั้งกระเจกโด้ หมู่ที่ ๙	๓๐๐,๐๐๐	๓๐๐,๐๐๐	๓๐๐,๐๐๐	๓๐๐,๐๐๐	๓๐๐,๐๐๐	ตามแบบที่กำหนด	ช่วยเหลืออุบัติเหตุทางถนน	กองช่าง	
๓๔	ติดตั้งกระเจกโด้ตามแยกต่างๆ ภายใน หมู่ที่ ๑๐ บ้านปิ่นเกล้า	- เพื่อให้ประชาชนได้รับความปลอดภัยในการเดินทาง	ติดตั้งกระเจกโด้ หมู่ที่ ๑๐	๓๐๐,๐๐๐	๓๐๐,๐๐๐	๓๐๐,๐๐๐	๓๐๐,๐๐๐	๓๐๐,๐๐๐	ตามแบบที่กำหนด	ช่วยเหลืออุบัติเหตุทางถนน	กองช่าง	
๓๕	ติดตั้งสัญญาณเตือนตามแยกต่างๆ ภายใน หมู่ที่ ๑ บ้านหนองเรือ	- เพื่อให้ประชาชนได้รับความปลอดภัยในการคมนาคม	ติดตั้งสัญญาณเตือน หมู่ที่ ๑	๓๐๐,๐๐๐	๓๐๐,๐๐๐	๓๐๐,๐๐๐	๓๐๐,๐๐๐	๓๐๐,๐๐๐	ตามแบบที่กำหนด	ช่วยเหลืออุบัติเหตุทางถนน	กองช่าง	
๓๖	ติดตั้งสัญญาณเตือนตามแยกต่างๆ ภายใน หมู่ที่ ๒ บ้านหนองน้ำใส	- เพื่อให้ประชาชนได้รับความปลอดภัยในการคมนาคม	ติดตั้งสัญญาณเตือน หมู่ที่ ๒	๓๐๐,๐๐๐	๓๐๐,๐๐๐	๓๐๐,๐๐๐	๓๐๐,๐๐๐	๓๐๐,๐๐๐	ตามแบบที่กำหนด	ช่วยเหลืออุบัติเหตุทางถนน	กองช่าง	

ที่	โครงการ	วัตถุประสงค์	วัตถุประสงค์ (ผลผลิตของโครงการ)	งบประมาณ						ตัวชี้วัด (KPI)	ผลที่คาดว่าจะได้รับ	หน่วยงานรับผิดชอบหลัก	
				๒๕๖๖ (บาท)	๒๕๖๗ (บาท)	๒๕๖๘ (บาท)	๒๕๖๙ (บาท)	๒๕๗๐ (บาท)	๒๕๗๑ (บาท)				
๓๗	ติดตั้งสัญญาณเตือนตามแยกต่างๆ ภายในหมู่บ้านหนองบัว	ติดตั้งสัญญาณเตือน หมู่ที่ ๓	เพื่อให้ประชาชนได้รับความปลอดภัยในทางคมนาคม	ติดตั้งสัญญาณเตือน หมู่ที่ ๓	๓๐๐,๐๐๐	๓๐๐,๐๐๐	๓๐๐,๐๐๐	๓๐๐,๐๐๐	๓๐๐,๐๐๐	๓๐๐,๐๐๐	ตามแบบที่กำหนด	ช่วยลดอุบัติเหตุทางถนน	กองช่าง
๓๘	ติดตั้งสัญญาณเตือนตามแยกต่างๆ ภายในหมู่บ้านซันแม็ก	ติดตั้งสัญญาณเตือน หมู่ที่ ๔	เพื่อให้ประชาชนได้รับความปลอดภัยในทางคมนาคม	ติดตั้งสัญญาณเตือน หมู่ที่ ๔	๓๐๐,๐๐๐	๓๐๐,๐๐๐	๓๐๐,๐๐๐	๓๐๐,๐๐๐	๓๐๐,๐๐๐	๓๐๐,๐๐๐	ตามแบบที่กำหนด	ช่วยลดอุบัติเหตุทางถนน	กองช่าง
๓๙	ติดตั้งสัญญาณเตือนตามแยกต่างๆ ภายในบ้านซันบงแก้ว	ติดตั้งสัญญาณเตือน หมู่ที่ ๕	เพื่อให้ประชาชนได้รับความปลอดภัยในทางคมนาคม	ติดตั้งสัญญาณเตือน หมู่ที่ ๕	๓๐๐,๐๐๐	๓๐๐,๐๐๐	๓๐๐,๐๐๐	๓๐๐,๐๐๐	๓๐๐,๐๐๐	๓๐๐,๐๐๐	ตามแบบที่กำหนด	ช่วยลดอุบัติเหตุทางถนน	กองช่าง
๔๐	ติดตั้งสัญญาณเตือนตามแยกต่างๆ ภายในบ้านเป็นระฮาด	ติดตั้งสัญญาณเตือน หมู่ที่ ๖	เพื่อให้ประชาชนได้รับความปลอดภัยในทางคมนาคม	ติดตั้งสัญญาณเตือน หมู่ที่ ๖	๓๐๐,๐๐๐	๓๐๐,๐๐๐	๓๐๐,๐๐๐	๓๐๐,๐๐๐	๓๐๐,๐๐๐	๓๐๐,๐๐๐	ตามแบบที่กำหนด	ช่วยลดอุบัติเหตุทางถนน	กองช่าง
๔๑	ติดตั้งสัญญาณเตือนตามแยกต่างๆ ภายในบ้านซันบัวเงิน	ติดตั้งสัญญาณเตือน หมู่ที่ ๗	เพื่อให้ประชาชนได้รับความปลอดภัยในทางคมนาคม	ติดตั้งสัญญาณเตือน หมู่ที่ ๗	๓๐๐,๐๐๐	๓๐๐,๐๐๐	๓๐๐,๐๐๐	๓๐๐,๐๐๐	๓๐๐,๐๐๐	๓๐๐,๐๐๐	ตามแบบที่กำหนด	ช่วยลดอุบัติเหตุทางถนน	กองช่าง
๔๒	ติดตั้งสัญญาณเตือนตามแยกต่างๆ ภายในบ้านทางโค้ง	ติดตั้งสัญญาณเตือน หมู่ที่ ๘	เพื่อให้ประชาชนได้รับความปลอดภัยในทางคมนาคม	ติดตั้งสัญญาณเตือน หมู่ที่ ๘	๓๐๐,๐๐๐	๓๐๐,๐๐๐	๓๐๐,๐๐๐	๓๐๐,๐๐๐	๓๐๐,๐๐๐	๓๐๐,๐๐๐	ตามแบบที่กำหนด	ช่วยลดอุบัติเหตุทางถนน	กองช่าง

ที่	โครงการ	วัตถุประสงค์	เป้าหมาย (ผลผลิตของโครงการ)	งบประมาณ						ตัวชี้วัด (KPI)	ผลที่คาดว่าจะได้รับ	หน่วยงานรับผิดชอบหลัก
				๒๕๖๖ (บาท)	๒๕๖๗ (บาท)	๒๕๖๘ (บาท)	๒๕๖๙ (บาท)	๒๕๗๐ (บาท)	๒๕๗๑ (บาท)			
๔๓	ติดตั้งสัญญาณเตือนตามแยกต่างๆ ภายในหมู่บ้านพระจันทร์ หมู่ที่ ๙	- เพื่อให้ประชาชนได้รับความปลอดภัยในการคมนาคม - เพื่อให้ประชาชนได้รับความปลอดภัยในการคมนาคม	ติดตั้งสัญญาณเตือน หมู่ที่ ๙	๓๐๐,๐๐๐	๓๐๐,๐๐๐	๓๐๐,๐๐๐	๓๐๐,๐๐๐	๓๐๐,๐๐๐	๓๐๐,๐๐๐	ตามแบบที่กำหนด	ช่วยลดอุบัติเหตุทางถนน	กองช่าง
๔๔	ติดตั้งสัญญาณเตือนตามแยกต่างๆ ภายในหมู่บ้านเนินเหล็ก หมู่ที่ ๓๐	- เพื่อให้ประชาชนได้รับความปลอดภัยในการคมนาคม - เพื่อให้ประชาชนมีน้ำในการอุปโภคบริโภคอย่างเพียงพอ	ติดตั้งสัญญาณเตือน หมู่ที่ ๓๐	๓๐๐,๐๐๐	๓๐๐,๐๐๐	๓๐๐,๐๐๐	๓๐๐,๐๐๐	๓๐๐,๐๐๐	๓๐๐,๐๐๐	ตามแบบที่กำหนด	ช่วยลดอุบัติเหตุทางถนน	กองช่าง
๔๕	ก่อสร้างฝายชะลอน้ำช่วยประปรัง หมู่ที่ ๓ บ้านหนองเรือ	- เพื่อให้ประชาชนมีน้ำในการอุปโภคบริโภคอย่างเพียงพอ	ฝายชะลอน้ำ จำนวน ๓ แห่ง	๓๐๐,๐๐๐	๓๐๐,๐๐๐	๓๐๐,๐๐๐	๓๐๐,๐๐๐	๓๐๐,๐๐๐	๓๐๐,๐๐๐	ถูกต้อง ๑๐๐ เปอร์เซ็นต์ ตามแบบที่กำหนด	ประชาชนมีน้ำอุปโภค,บริโภคอย่างเพียงพอ	กองช่าง
๔๖	ก่อสร้างฝายชะลอน้ำช่วยประปรัง หมู่ที่ ๓๐ บ้านเนินเหล็ก	- เพื่อให้ประชาชนมีน้ำในการอุปโภคบริโภคอย่างเพียงพอ	ฝายชะลอน้ำ จำนวน ๓ แห่ง	๓๐๐,๐๐๐	๓๐๐,๐๐๐	๓๐๐,๐๐๐	๓๐๐,๐๐๐	๓๐๐,๐๐๐	๓๐๐,๐๐๐	ถูกต้อง ๑๐๐ เปอร์เซ็นต์ ตามแบบที่กำหนด	ประชาชนมีน้ำอุปโภค,บริโภคอย่างเพียงพอ	กองช่าง
๔๗	ก่อสร้างฝายชะลอน้ำช่วยประปรัง หมู่ที่ ๖ บ้านเนินสะอาด	- เพื่อให้ประชาชนมีน้ำในการอุปโภคบริโภคอย่างเพียงพอ	ฝายชะลอน้ำ จำนวน ๓ แห่ง	๓๐๐,๐๐๐	๓๐๐,๐๐๐	๓๐๐,๐๐๐	๓๐๐,๐๐๐	๓๐๐,๐๐๐	๓๐๐,๐๐๐	ถูกต้อง ๑๐๐ เปอร์เซ็นต์ ตามแบบที่กำหนด	ประชาชนมีน้ำอุปโภค,บริโภคอย่างเพียงพอ	กองช่าง
๔๘	ก่อสร้างฝายชะลอน้ำช่วยประปรัง หมู่ที่ ๙ บ้านท่าพระจันทร์	- เพื่อให้ประชาชนมีน้ำในการอุปโภคบริโภคอย่างเพียงพอ	ฝายชะลอน้ำ จำนวน ๓ แห่ง	๓๐๐,๐๐๐	๓๐๐,๐๐๐	๓๐๐,๐๐๐	๓๐๐,๐๐๐	๓๐๐,๐๐๐	๓๐๐,๐๐๐	ถูกต้อง ๑๐๐ เปอร์เซ็นต์ ตามแบบที่กำหนด	ประชาชนมีน้ำอุปโภค,บริโภคอย่างเพียงพอ	กองช่าง

ที่	โครงการ	วัตถุประสงค์	เป้าหมาย (ผลผลิตของ โครงการ)	งบประมาณ						ตัวชี้วัด (KPI)	ผลที่คาดว่าจะได้รับ	หน่วยงาน รับผิดชอบ หลัก
				๒๕๖๖ (บาท)	๒๕๖๗ (บาท)	๒๕๖๘ (บาท)	๒๕๖๙ (บาท)	๒๕๗๐ (บาท)	๒๕๗๑ (บาท)			
๘๙	ก่อสร้างห้องส่งน้ำจาก เขื่อนพระปราง มา หมู่ที่ ๒ บ้านหนองน้ำใส	- เพื่อให้ประชาชนมี น้ำในการอุปโภค บริโภคอย่าง เพียงพอ	คลองส่งน้ำ จำนวน ๓ สาย	๕๐๐,๐๐๐	๕๐๐,๐๐๐	๕๐๐,๐๐๐	๕๐๐,๐๐๐	๕๐๐,๐๐๐	๕๐๐,๐๐๐	ถูกต้อง ๑๐๐ เปอร์เซ็นต์ ตาม แบบที่กำหนด	ประชาชนมีน้ำ อุปโภคบริโภค อย่างเพียงพอ	กองช่าง
๙๐	ก่อสร้างห้องส่งน้ำจาก เขื่อนพระปราง มา หมู่ที่ ๕ บ้านซับนกแก้ว	- เพื่อให้ประชาชนมี น้ำในการอุปโภค บริโภคอย่าง เพียงพอ	คลองส่งน้ำ จำนวน ๓ สาย	๕๐๐,๐๐๐	๕๐๐,๐๐๐	๕๐๐,๐๐๐	๕๐๐,๐๐๐	๕๐๐,๐๐๐	๕๐๐,๐๐๐	ถูกต้อง ๑๐๐ เปอร์เซ็นต์ ตาม แบบที่กำหนด	ประชาชนมีน้ำ อุปโภคบริโภค อย่างเพียงพอ	กองช่าง
๙๑	ก่อสร้างหอกระจาย ข่าว หมู่ที่ ๓ บ้านหนองเรือ	- เพื่อให้ประชาชน ได้รับข้อมูลข่าวสาร อย่างทั่วถึง	หอกระจายข่าว หมู่ที่ ๓	๑๐๐,๐๐๐	๑๐๐,๐๐๐	๑๐๐,๐๐๐	๑๐๐,๐๐๐	๑๐๐,๐๐๐	๑๐๐,๐๐๐	ตามแบบบ ที่กำหนด	ประชาชนได้ทราบ ข้อมูลข่าวสารอย่าง ทั่วถึง	กองช่าง
๙๒	ก่อสร้างหอกระจาย ข่าว หมู่ที่ ๒ บ้านหนองน้ำใส	- เพื่อให้ประชาชน ได้รับข้อมูลข่าวสาร อย่างทั่วถึง	หอกระจายข่าว หมู่ที่ ๒	๑๐๐,๐๐๐	๑๐๐,๐๐๐	๑๐๐,๐๐๐	๑๐๐,๐๐๐	๑๐๐,๐๐๐	๑๐๐,๐๐๐	ตามแบบบ ที่กำหนด	ประชาชนได้ทราบ ข้อมูลข่าวสารอย่าง ทั่วถึง	กองช่าง
๙๓	ก่อสร้างหอกระจาย ข่าว หมู่ที่ ๓ บ้านหนองน้ำใส	- เพื่อให้ประชาชน ได้รับข้อมูลข่าวสาร อย่างทั่วถึง	หอกระจายข่าว หมู่ที่ ๓	๑๐๐,๐๐๐	๑๐๐,๐๐๐	๑๐๐,๐๐๐	๑๐๐,๐๐๐	๑๐๐,๐๐๐	๑๐๐,๐๐๐	ตามแบบบ ที่กำหนด	ประชาชนได้ทราบ ข้อมูลข่าวสารอย่าง ทั่วถึง	กองช่าง
๙๔	ก่อสร้างหอกระจาย ข่าว หมู่ที่ ๔ บ้านซับนกแก้ว	- เพื่อให้ประชาชน ได้รับข้อมูลข่าวสาร อย่างทั่วถึง	หอกระจายข่าว หมู่ที่ ๔	๑๐๐,๐๐๐	๑๐๐,๐๐๐	๑๐๐,๐๐๐	๑๐๐,๐๐๐	๑๐๐,๐๐๐	๑๐๐,๐๐๐	ตามแบบบ ที่กำหนด	ประชาชนได้ทราบ ข้อมูลข่าวสารอย่าง ทั่วถึง	กองช่าง
๙๕	ก่อสร้างหอกระจาย ข่าว หมู่ที่ ๕ บ้านซับนกแก้ว	- เพื่อให้ประชาชน ได้รับข้อมูลข่าวสาร อย่างทั่วถึง	หอกระจายข่าว หมู่ที่ ๕	๑๐๐,๐๐๐	๑๐๐,๐๐๐	๑๐๐,๐๐๐	๑๐๐,๐๐๐	๑๐๐,๐๐๐	๑๐๐,๐๐๐	ตามแบบบ ที่กำหนด	ประชาชนได้ทราบ ข้อมูลข่าวสารอย่าง ทั่วถึง	กองช่าง

ที่	โครงการ	วัตถุประสงค์	เป้าหมาย (ผลผลิตของโครงการ)	งบประมาณ						ตัวชี้วัด (KPI)	ผลที่คาดว่าจะได้รับ	หน่วยงานรับผิดชอบหลัก
				๒๕๖๖ (บาท)	๒๕๖๗ (บาท)	๒๕๖๘ (บาท)	๒๕๖๙ (บาท)	๒๕๗๐ (บาท)	๒๕๗๑ (บาท)			
๙๖	ก่อสร้างหอกระจายข่าว หมู่ที่ ๖ บ้านเนินสะอาด	- เพื่อให้ประชาชนได้รับข้อมูลข่าวสารอย่างทั่วถึง	หอกระจายข่าว หมู่ที่ ๖	๓๐๐,๐๐๐	๓๐๐,๐๐๐	๓๐๐,๐๐๐	๓๐๐,๐๐๐	๓๐๐,๐๐๐	ตามแบบที่กำหนด	ประชาชนได้ทราบข้อมูลข่าวสารอย่างทั่วถึง	กองช่าง	
๙๗	ก่อสร้างหอกระจายข่าว หมู่ที่ ๗ บ้านชัยภูมิ	- เพื่อให้ประชาชนได้รับข้อมูลข่าวสารอย่างทั่วถึง	หอกระจายข่าว หมู่ที่ ๗	๓๐๐,๐๐๐	๓๐๐,๐๐๐	๓๐๐,๐๐๐	๓๐๐,๐๐๐	๓๐๐,๐๐๐	ตามแบบที่กำหนด	ประชาชนได้ทราบข้อมูลข่าวสารอย่างทั่วถึง	กองช่าง	
๙๘	ก่อสร้างหอกระจายข่าว หมู่ที่ ๘ บ้านทางโค้ง	- เพื่อให้ประชาชนได้รับข้อมูลข่าวสารอย่างทั่วถึง	หอกระจายข่าว หมู่ที่ ๘	๓๐๐,๐๐๐	๓๐๐,๐๐๐	๓๐๐,๐๐๐	๓๐๐,๐๐๐	๓๐๐,๐๐๐	ตามแบบที่กำหนด	ประชาชนได้ทราบข้อมูลข่าวสารอย่างทั่วถึง	กองช่าง	
๙๙	ก่อสร้างหอกระจายข่าว หมู่ที่ ๙ บ้านท่าพระจันทร์	- เพื่อให้ประชาชนได้รับข้อมูลข่าวสารอย่างทั่วถึง	หอกระจายข่าว หมู่ที่ ๙	๓๐๐,๐๐๐	๓๐๐,๐๐๐	๓๐๐,๐๐๐	๓๐๐,๐๐๐	๓๐๐,๐๐๐	ตามแบบที่กำหนด	ประชาชนได้ทราบข้อมูลข่าวสารอย่างทั่วถึง	กองช่าง	
๑๐๐	ก่อสร้างหอกระจายข่าว หมู่ที่ ๑๐ บ้านเนินเหล่า	- เพื่อให้ประชาชนได้รับข้อมูลข่าวสารอย่างทั่วถึง	หอกระจายข่าว หมู่ที่ ๑๐	๓๐๐,๐๐๐	๓๐๐,๐๐๐	๓๐๐,๐๐๐	๓๐๐,๐๐๐	๓๐๐,๐๐๐	ตามแบบที่กำหนด	ประชาชนได้ทราบข้อมูลข่าวสารอย่างทั่วถึง	กองช่าง	
๑๐๑	ซ่อมแซมหอกระจายข่าว หมู่ที่ ๓ บ้านหนองเรือ	- เพื่อให้ประชาชนได้รับข้อมูลข่าวสารอย่างทั่วถึง	ซ่อมแซมหอกระจายข่าว หมู่ที่ ๓	๕๐,๐๐๐	๕๐,๐๐๐	๕๐,๐๐๐	๕๐,๐๐๐	๕๐,๐๐๐	ตามแบบที่กำหนด	ประชาชนได้ทราบข้อมูลข่าวสารอย่างทั่วถึง	กองช่าง	
๑๐๒	ซ่อมแซมหอกระจายข่าว หมู่ที่ ๒ บ้านหนองน้ำใส	- เพื่อให้ประชาชนได้รับข้อมูลข่าวสารอย่างทั่วถึง	ซ่อมแซมหอกระจายข่าว หมู่ที่ ๒	๕๐,๐๐๐	๕๐,๐๐๐	๕๐,๐๐๐	๕๐,๐๐๐	๕๐,๐๐๐	ตามแบบที่กำหนด	ประชาชนได้ทราบข้อมูลข่าวสารอย่างทั่วถึง	กองช่าง	

ที่	โครงการ	วัตถุประสงค์	เป้าหมาย (ผลผลิตของโครงการ)	งบประมาณ						ตัวชี้วัด (KPI)	ผลที่คาดว่าจะได้รับ	หน่วยงานรับผิดชอบหลัก
				๒๕๖๖ (บาท)	๒๕๖๗ (บาท)	๒๕๖๘ (บาท)	๒๕๖๙ (บาท)	๒๕๖๙ (บาท)	๒๕๗๐ (บาท)			
๑๐๓	ซ่อมแซมหอกระจายข่าว หมู่ที่ ๓ บ้านหนองน้ำใส	- เพื่อให้ประชาชนได้รับข้อมูลข่าวสารอย่างทั่วถึง	ซ่อมแซมหอกระจายข่าว หมู่ที่ ๓	๕๐,๐๐๐	๕๐,๐๐๐	๕๐,๐๐๐	๕๐,๐๐๐	๕๐,๐๐๐	๕๐,๐๐๐	ตามแบบที่กำหนด	ประชาชนได้ทราบข้อมูลข่าวสารอย่างทั่วถึง	กองช่าง
๑๐๔	ซ่อมแซมหอกระจายข่าว หมู่ที่ ๔ บ้านซันมึก	- เพื่อให้ประชาชนได้รับข้อมูลข่าวสารอย่างทั่วถึง	ซ่อมแซมหอกระจายข่าว หมู่ที่ ๔	๕๐,๐๐๐	๕๐,๐๐๐	๕๐,๐๐๐	๕๐,๐๐๐	๕๐,๐๐๐	๕๐,๐๐๐	ตามแบบที่กำหนด	ประชาชนได้ทราบข้อมูลข่าวสารอย่างทั่วถึง	กองช่าง
๑๐๕	ซ่อมแซมหอกระจายข่าว หมู่ที่ ๕ บ้านซันบกแก้ว	- เพื่อให้ประชาชนได้รับข้อมูลข่าวสารอย่างทั่วถึง	ซ่อมแซมหอกระจายข่าว หมู่ที่ ๕	๕๐,๐๐๐	๕๐,๐๐๐	๕๐,๐๐๐	๕๐,๐๐๐	๕๐,๐๐๐	๕๐,๐๐๐	ตามแบบที่กำหนด	ประชาชนได้ทราบข้อมูลข่าวสารอย่างทั่วถึง	กองช่าง
๑๐๖	ซ่อมแซมหอกระจายข่าว หมู่ที่ ๖ บ้านเนินสะอาด	- เพื่อให้ประชาชนได้รับข้อมูลข่าวสารอย่างทั่วถึง	ซ่อมแซมหอกระจายข่าว หมู่ที่ ๖	๕๐,๐๐๐	๕๐,๐๐๐	๕๐,๐๐๐	๕๐,๐๐๐	๕๐,๐๐๐	๕๐,๐๐๐	ตามแบบที่กำหนด	ประชาชนได้ทราบข้อมูลข่าวสารอย่างทั่วถึง	กองช่าง
๑๐๗	ซ่อมแซมหอกระจายข่าว หมู่ที่ ๗ บ้านซันน้ำจุ่น	- เพื่อให้ประชาชนได้รับข้อมูลข่าวสารอย่างทั่วถึง	ซ่อมแซมหอกระจายข่าว หมู่ที่ ๗	๕๐,๐๐๐	๕๐,๐๐๐	๕๐,๐๐๐	๕๐,๐๐๐	๕๐,๐๐๐	๕๐,๐๐๐	ตามแบบที่กำหนด	ประชาชนได้ทราบข้อมูลข่าวสารอย่างทั่วถึง	กองช่าง
๑๐๘	ซ่อมแซมหอกระจายข่าว หมู่ที่ ๘ บ้านทางฝั่ง	- เพื่อให้ประชาชนได้รับข้อมูลข่าวสารอย่างทั่วถึง	ซ่อมแซมหอกระจายข่าว หมู่ที่ ๘	๕๐,๐๐๐	๕๐,๐๐๐	๕๐,๐๐๐	๕๐,๐๐๐	๕๐,๐๐๐	๕๐,๐๐๐	ตามแบบที่กำหนด	ประชาชนได้ทราบข้อมูลข่าวสารอย่างทั่วถึง	กองช่าง

ที่	โครงการ	วัตถุประสงค์	เป้าหมาย (ผลผลิตของโครงการ)	งบประมาณ						ตัวชี้วัด (KPI)	ผลที่คาดว่าจะได้รับ	หน่วยงานรับผิดชอบหลัก
				๒๕๖๖ (บาท)	๒๕๖๗ (บาท)	๒๕๖๘ (บาท)	๒๕๖๙ (บาท)	๒๕๖๙ (บาท)	๒๕๗๐ (บาท)			
๓๐๙	ซ่อมแซมหอกระจายข่าว หมู่ที่ ๙ บ้านท่าพระจันทร์	- เพื่อให้ประชาชนได้รับข้อมูลข่าวสารอย่างทั่วถึง	ซ่อมแซมหอกระจายข่าว หมู่ที่ ๙	๕๐,๐๐๐	๕๐,๐๐๐	๕๐,๐๐๐	๕๐,๐๐๐	๕๐,๐๐๐	๕๐,๐๐๐	๕๐,๐๐๐ (บาท)	ประชาชนได้ทราบข้อมูลข่าวสารอย่างทั่วถึง	กองช่าง
๓๑๐	ซ่อมแซมหอกระจายข่าว หมู่ที่ ๓๐ บ้านเนินเห่า	- เพื่อให้ประชาชนได้รับข้อมูลข่าวสารอย่างทั่วถึง	ซ่อมแซมหอกระจายข่าว หมู่ที่ ๓๐	๕๐,๐๐๐	๕๐,๐๐๐	๕๐,๐๐๐	๕๐,๐๐๐	๕๐,๐๐๐	๕๐,๐๐๐	๕๐,๐๐๐ (บาท)	ประชาชนได้ทราบข้อมูลข่าวสารอย่างทั่วถึง	กองช่าง
๓๑๑	ซ่อมแซมเสาตามสาย หมู่ที่ ๑ บ้านหนองเรือ	- เพื่อให้ประชาชนได้รับข้อมูลข่าวสารอย่างทั่วถึง	ปรับปรุงซ่อมแซมเสาตามสายที่ชำรุด หมู่ที่ ๑	๕๐,๐๐๐	๕๐,๐๐๐	๕๐,๐๐๐	๕๐,๐๐๐	๕๐,๐๐๐	๕๐,๐๐๐	๕๐,๐๐๐ (บาท)	ประชาชนได้ทราบข้อมูลข่าวสารอย่างทั่วถึง	กองช่าง
๓๑๒	ซ่อมแซมเสาตามสาย หมู่ที่ ๒ บ้านหนองน้ำใส	- เพื่อให้ประชาชนได้รับข้อมูลข่าวสารอย่างทั่วถึง	ปรับปรุงซ่อมแซมเสาตามสายที่ชำรุด หมู่ที่ ๒	๕๐,๐๐๐	๕๐,๐๐๐	๕๐,๐๐๐	๕๐,๐๐๐	๕๐,๐๐๐	๕๐,๐๐๐	๕๐,๐๐๐ (บาท)	ประชาชนได้ทราบข้อมูลข่าวสารอย่างทั่วถึง	กองช่าง
๓๑๓	ซ่อมแซมเสาตามสาย หมู่ที่ ๓ บ้านหนองน้ำใส	- เพื่อให้ประชาชนได้รับข้อมูลข่าวสารอย่างทั่วถึง	ปรับปรุงซ่อมแซมเสาตามสายที่ชำรุด หมู่ที่ ๓	๕๐,๐๐๐	๕๐,๐๐๐	๕๐,๐๐๐	๕๐,๐๐๐	๕๐,๐๐๐	๕๐,๐๐๐	๕๐,๐๐๐ (บาท)	ประชาชนได้ทราบข้อมูลข่าวสารอย่างทั่วถึง	กองช่าง
๓๑๔	ซ่อมแซมเสาตามสาย หมู่ที่ ๔ บ้านซันเม็ก	- เพื่อให้ประชาชนได้รับข้อมูลข่าวสารอย่างทั่วถึง	ปรับปรุงซ่อมแซมเสาตามสายที่ชำรุด หมู่ที่ ๔	๕๐,๐๐๐	๕๐,๐๐๐	๕๐,๐๐๐	๕๐,๐๐๐	๕๐,๐๐๐	๕๐,๐๐๐	๕๐,๐๐๐ (บาท)	ประชาชนได้ทราบข้อมูลข่าวสารอย่างทั่วถึง	กองช่าง

ที่	โครงการ	วัตถุประสงค์	เป้าหมาย (ผลผลิตของ โครงการ)	งบประมาณ						ตัวชี้วัด (KPI)	ผลที่คาดว่าจะได้รับ	หน่วยงาน รับผิดชอบ หลัก	
				๒๕๖๖ (บาท)	๒๕๖๗ (บาท)	๒๕๖๘ (บาท)	๒๕๖๙ (บาท)	๒๕๗๐ (บาท)	๒๕๗๑ (บาท)				
๑๓๕	ซ่อมแซมเสียด้านสาย หมู่ที่ ๕ บ้านชัยภักดิ์แก้ว	- เพื่อให้ประชาชน ได้รับข้อมูลข่าวสาร อย่างทั่วถึง	ปรับปรุงซ่อมแซม เสียด้านสายที่ ชำรุด หมู่ที่ ๕	๕๐,๐๐๐	๕๐,๐๐๐	๕๐,๐๐๐	๕๐,๐๐๐	๕๐,๐๐๐	๕๐,๐๐๐	๕๐,๐๐๐	ความแม่นยำ กำหนด	ประชาชนได้ทราบ ข้อมูลข่าวสาร อย่างทั่วถึง	กองช่าง
๑๓๖	ซ่อมแซมเสียด้านสาย หมู่ที่ ๖ บ้านเนินสะอาด	- เพื่อให้ประชาชน ได้รับข้อมูลข่าวสาร อย่างทั่วถึง	ปรับปรุงซ่อมแซม เสียด้านสายที่ ชำรุด หมู่ที่ ๖	๕๐,๐๐๐	๕๐,๐๐๐	๕๐,๐๐๐	๕๐,๐๐๐	๕๐,๐๐๐	๕๐,๐๐๐	๕๐,๐๐๐	ความแม่นยำ กำหนด	ประชาชนได้ทราบ ข้อมูลข่าวสาร อย่างทั่วถึง	กองช่าง
๑๓๗	ซ่อมแซมเสียด้านสาย หมู่ที่ ๗ บ้านชัยบัวเงิน	- เพื่อให้ประชาชน ได้รับข้อมูลข่าวสาร อย่างทั่วถึง	ปรับปรุงซ่อมแซม เสียด้านสายที่ ชำรุด หมู่ที่ ๗	๕๐,๐๐๐	๕๐,๐๐๐	๕๐,๐๐๐	๕๐,๐๐๐	๕๐,๐๐๐	๕๐,๐๐๐	๕๐,๐๐๐	ความแม่นยำ กำหนด	ประชาชนได้ทราบ ข้อมูลข่าวสาร อย่างทั่วถึง	กองช่าง
๑๓๘	ซ่อมแซมเสียด้านสาย หมู่ที่ ๘ บ้านทางโค้ง	- เพื่อให้ประชาชน ได้รับข้อมูลข่าวสาร อย่างทั่วถึง	ปรับปรุงซ่อมแซม เสียด้านสายที่ ชำรุด หมู่ที่ ๘	๕๐,๐๐๐	๕๐,๐๐๐	๕๐,๐๐๐	๕๐,๐๐๐	๕๐,๐๐๐	๕๐,๐๐๐	๕๐,๐๐๐	ความแม่นยำ กำหนด	ประชาชนได้ทราบ ข้อมูลข่าวสาร อย่างทั่วถึง	กองช่าง
๑๓๙	ซ่อมแซมเสียด้านสาย หมู่ที่ ๙ บ้านท่าพระจันทร์	- เพื่อให้ประชาชน ได้รับข้อมูลข่าวสาร อย่างทั่วถึง	ปรับปรุงซ่อมแซม เสียด้านสายที่ ชำรุด หมู่ที่ ๙	๕๐,๐๐๐	๕๐,๐๐๐	๕๐,๐๐๐	๕๐,๐๐๐	๕๐,๐๐๐	๕๐,๐๐๐	๕๐,๐๐๐	ความแม่นยำ กำหนด	ประชาชนได้ทราบ ข้อมูลข่าวสาร อย่างทั่วถึง	กองช่าง
๑๔๐	ซ่อมแซมเสียด้านสาย หมู่ที่ ๑๐ บ้านเนินเห่า	- เพื่อให้ประชาชน ได้รับข้อมูลข่าวสาร อย่างทั่วถึง	ปรับปรุงซ่อมแซม เสียด้านสายที่ ชำรุด หมู่ที่ ๑๐	๕๐,๐๐๐	๕๐,๐๐๐	๕๐,๐๐๐	๕๐,๐๐๐	๕๐,๐๐๐	๕๐,๐๐๐	๕๐,๐๐๐	ความแม่นยำ กำหนด	ประชาชนได้ทราบ ข้อมูลข่าวสาร อย่างทั่วถึง	กองช่าง
๑๔๑	ปรับปรุงภูมิทัศน์ ศาลาการเปรียญ พื้นที่ หมู่ที่ ๓ บ้านหนองเรือ	- เพื่อให้มี สภาพแวดล้อมที่ดี	ปรับปรุงภูมิทัศน์ ภายในพื้นที่ หมู่ที่ ๓	๑๐๐,๐๐๐	๑๐๐,๐๐๐	๑๐๐,๐๐๐	๑๐๐,๐๐๐	๑๐๐,๐๐๐	๑๐๐,๐๐๐	๑๐๐,๐๐๐	ความแม่นยำ กำหนด	ประชาชนมีสถานที่ พักผ่อนหย่อนใจ	กองช่าง

ที่	โครงการ	วัตถุประสงค์	เป้าหมาย (ผลผลิตของโครงการ)	งบประมาณ						ตัวชี้วัด (KPI)	สิ่งที่คาดว่าจะได้รับ	หน่วยงานรับผิดชอบหลัก
				๒๕๖๖ (บาท)	๒๕๖๗ (บาท)	๒๕๖๘ (บาท)	๒๕๖๙ (บาท)	๒๕๖๙ (บาท)	๒๕๗๐ (บาท)			
๑๒๖	ปรับปรุงภูมิทัศน์สวนสาธารณะภายในพื้นที่ หมู่ที่ ๒ บ้านหนองน้ำใส	- เพื่อให้มีสภาพแวดล้อมที่ดี	ปรับปรุงภูมิทัศน์ภายในพื้นที่ หมู่ที่ ๒	๑๐๐,๐๐๐	๑๐๐,๐๐๐	๑๐๐,๐๐๐	๑๐๐,๐๐๐	๑๐๐,๐๐๐	๑๐๐,๐๐๐	ตามแบบที่กำหนด	ประชาชนมีสถานที่พักผ่อนหย่อนใจ	กองช่าง
๑๒๗	ปรับปรุงภูมิทัศน์สวนสาธารณะภายในพื้นที่ หมู่ที่ ๓ บ้านหนองน้ำใส	- เพื่อให้มีสภาพแวดล้อมที่ดี	ปรับปรุงภูมิทัศน์ภายในพื้นที่ หมู่ที่ ๓	๑๐๐,๐๐๐	๑๐๐,๐๐๐	๑๐๐,๐๐๐	๑๐๐,๐๐๐	๑๐๐,๐๐๐	๑๐๐,๐๐๐	ตามแบบที่กำหนด	ประชาชนมีสถานที่พักผ่อนหย่อนใจ	กองช่าง
๑๒๘	ปรับปรุงภูมิทัศน์สวนสาธารณะภายในพื้นที่ หมู่ที่ ๔ บ้านชัยเม็ก	- เพื่อให้มีสภาพแวดล้อมที่ดี	ปรับปรุงภูมิทัศน์ภายในพื้นที่ หมู่ที่ ๔	๑๐๐,๐๐๐	๑๐๐,๐๐๐	๑๐๐,๐๐๐	๑๐๐,๐๐๐	๑๐๐,๐๐๐	๑๐๐,๐๐๐	ตามแบบที่กำหนด	ประชาชนมีสถานที่พักผ่อนหย่อนใจ	กองช่าง
๑๒๙	ปรับปรุงภูมิทัศน์สวนสาธารณะภายในพื้นที่ หมู่ที่ ๕ บ้านชัยนกแก้ว	- เพื่อให้มีสภาพแวดล้อมที่ดี	ปรับปรุงภูมิทัศน์ภายในพื้นที่ หมู่ที่ ๕	๑๐๐,๐๐๐	๑๐๐,๐๐๐	๑๐๐,๐๐๐	๑๐๐,๐๐๐	๑๐๐,๐๐๐	๑๐๐,๐๐๐	ตามแบบที่กำหนด	ประชาชนมีสถานที่พักผ่อนหย่อนใจ	กองช่าง
๑๓๐	ปรับปรุงภูมิทัศน์สวนสาธารณะภายในพื้นที่ หมู่ที่ ๖ บ้านเนินสะอาด	- เพื่อให้มีสภาพแวดล้อมที่ดี	ปรับปรุงภูมิทัศน์ภายในพื้นที่ หมู่ที่ ๖	๑๐๐,๐๐๐	๑๐๐,๐๐๐	๑๐๐,๐๐๐	๑๐๐,๐๐๐	๑๐๐,๐๐๐	๑๐๐,๐๐๐	ตามแบบที่กำหนด	ประชาชนมีสถานที่พักผ่อนหย่อนใจ	กองช่าง
๑๓๑	ปรับปรุงภูมิทัศน์สวนสาธารณะภายในพื้นที่ หมู่ที่ ๗ บ้านชัยน้ำเงิน	- เพื่อให้มีสภาพแวดล้อมที่ดี	ปรับปรุงภูมิทัศน์ภายในพื้นที่ หมู่ที่ ๗	๑๐๐,๐๐๐	๑๐๐,๐๐๐	๑๐๐,๐๐๐	๑๐๐,๐๐๐	๑๐๐,๐๐๐	๑๐๐,๐๐๐	ตามแบบที่กำหนด	ประชาชนมีสถานที่พักผ่อนหย่อนใจ	กองช่าง

ที่	โครงการ	วัตถุประสงค์	เป้าหมาย (ผลผลิตของโครงการ)	งบประมาณ						ตัวชี้วัด (KPI)	ผลที่คาดว่าจะได้รับ	หน่วยงานรับผิดชอบหลัก
				๒๕๖๖ (บาท)	๒๕๖๗ (บาท)	๒๕๖๘ (บาท)	๒๕๖๙ (บาท)	๒๕๖๙ (บาท)	๒๕๗๐ (บาท)			
๑๒๘	ปรับปรุงภูมิทัศน์สวนสาธารณะภายในพื้นที่ หมู่ที่ ๘ บ้านทางโค้ง	- เพื่อให้มีสภาพแวดล้อมที่ดี	ปรับปรุงภูมิทัศน์ภายในพื้นที่ หมู่ที่ ๘	๓๐๐,๐๐๐	๓๐๐,๐๐๐	๓๐๐,๐๐๐	๓๐๐,๐๐๐	๓๐๐,๐๐๐	๓๐๐,๐๐๐	ตามแบบที่กำหนด	ประชาชนมีสถานที่พักผ่อนหย่อนใจ	กองช่าง
๑๒๙	ปรับปรุงภูมิทัศน์สวนสาธารณะภายในพื้นที่ หมู่ที่ ๙ บ้านท่าพระจันทร์	- เพื่อให้มีสภาพแวดล้อมที่ดี	ปรับปรุงภูมิทัศน์ภายในพื้นที่ หมู่ที่ ๙	๓๐๐,๐๐๐	๓๐๐,๐๐๐	๓๐๐,๐๐๐	๓๐๐,๐๐๐	๓๐๐,๐๐๐	๓๐๐,๐๐๐	ตามแบบที่กำหนด	ประชาชนมีสถานที่พักผ่อนหย่อนใจ	กองช่าง
๑๓๐	ปรับปรุงภูมิทัศน์สวนสาธารณะภายในพื้นที่ หมู่ที่ ๑๐ บ้านเนินเหล็ก	- เพื่อให้มีสภาพแวดล้อมที่ดี	ปรับปรุงภูมิทัศน์ภายในพื้นที่ หมู่ที่ ๑๐	๓๐๐,๐๐๐	๓๐๐,๐๐๐	๓๐๐,๐๐๐	๓๐๐,๐๐๐	๓๐๐,๐๐๐	๓๐๐,๐๐๐	ตามแบบที่กำหนด	ประชาชนมีสถานที่พักผ่อนหย่อนใจ	กองช่าง
๑๓๑	ขยายเขตไฟฟ้าพร้อมติดตั้งเสาพื้นที่ หมู่ที่ ๑ บ้านหนองเรือ	- เพื่อให้มีไฟฟ้าใช้อย่างทั่วถึง	ขยายเขตไฟฟ้าพร้อมติดตั้งเสาพื้นที่ หมู่ที่ ๑	๓๐๐,๐๐๐	๓๐๐,๐๐๐	๓๐๐,๐๐๐	๓๐๐,๐๐๐	๓๐๐,๐๐๐	๓๐๐,๐๐๐	ตามมาตรฐานที่กำหนด	ประชาชนมีไฟฟ้าใช้ครอบคลุมทุกครัวเรือน	กองช่าง
๑๓๒	ขยายเขตไฟฟ้าพร้อมติดตั้งเสาพื้นที่ หมู่ที่ ๒ บ้านหนองน้ำใส	- เพื่อให้มีไฟฟ้าใช้อย่างทั่วถึง	ขยายเขตไฟฟ้าพร้อมติดตั้งเสาพื้นที่ หมู่ที่ ๒	๓๐๐,๐๐๐	๓๐๐,๐๐๐	๓๐๐,๐๐๐	๓๐๐,๐๐๐	๓๐๐,๐๐๐	๓๐๐,๐๐๐	ตามแบบที่กำหนด	ประชาชนมีไฟฟ้าใช้ครอบคลุมทุกครัวเรือน	กองช่าง
๑๓๓	ขยายเขตไฟฟ้าพร้อมติดตั้งเสาพื้นที่ หมู่ที่ ๓ บ้านหนองน้ำใส	- เพื่อให้มีไฟฟ้าใช้อย่างทั่วถึง	ขยายเขตไฟฟ้าพร้อมติดตั้งเสาพื้นที่ หมู่ที่ ๓	๓๐๐,๐๐๐	๓๐๐,๐๐๐	๓๐๐,๐๐๐	๓๐๐,๐๐๐	๓๐๐,๐๐๐	๓๐๐,๐๐๐	ตามแบบที่กำหนด	ประชาชนมีไฟฟ้าใช้ครอบคลุมทุกครัวเรือน	กองช่าง

แบบพร้อมท้องถิ่น (พ.ศ.๒๕๖๖ - ๒๕๗๐)  
อบต.หนองน้ำใส อำเภอพัฒนานคร จังหวัดสระแก้ว

ที่	โครงการ	วัตถุประสงค์	เป้าหมาย (ผลผลิตของโครงการ)	งบประมาณ						ตัวชี้วัด (KPI)	ผลที่คาดว่าจะได้รับ	หน่วยงานรับผิดชอบหลัก
				๒๕๖๖ (บาท)	๒๕๖๗ (บาท)	๒๕๖๘ (บาท)	๒๕๖๙ (บาท)	๒๕๗๐ (บาท)	๒๕๗๑ (บาท)			
๓๓๔	ขยายเขตไฟฟ้าพร้อมติดตั้งแสงสว่าง พื้นที่ หมู่ที่ ๔ บ้านซับเม็ก	- เพื่อให้มีไฟฟ้าใช้ อย่างทั่วถึง	ขยายเขตไฟฟ้าพร้อมติดตั้งแสงสว่าง	๓๐๐,๐๐๐	๓๐๐,๐๐๐	๓๐๐,๐๐๐	๓๐๐,๐๐๐	๓๐๐,๐๐๐	๓๐๐,๐๐๐	ตามแบบที่กำหนด	ประชาชนมีไฟฟ้าใช้ครอบคลุมทุกครัวเรือน	กองช่าง
๓๓๕	ขยายเขตไฟฟ้าพร้อมติดตั้งแสงสว่าง พื้นที่ หมู่ที่ ๕ บ้านซับนกแก้ว	- เพื่อให้มีไฟฟ้าใช้ อย่างทั่วถึง	ขยายเขตไฟฟ้าพร้อมติดตั้งแสงสว่าง	๓๐๐,๐๐๐	๓๐๐,๐๐๐	๓๐๐,๐๐๐	๓๐๐,๐๐๐	๓๐๐,๐๐๐	๓๐๐,๐๐๐	ตามแบบที่กำหนด	ประชาชนมีไฟฟ้าใช้ครอบคลุมทุกครัวเรือน	กองช่าง
๓๓๖	ขยายเขตไฟฟ้าพร้อมติดตั้งแสงสว่าง พื้นที่ หมู่ที่ ๖ บ้านซับนกแก้ว	- เพื่อให้มีไฟฟ้าใช้ อย่างทั่วถึง	ขยายเขตไฟฟ้าพร้อมติดตั้งแสงสว่าง	๓๐๐,๐๐๐	๓๐๐,๐๐๐	๓๐๐,๐๐๐	๓๐๐,๐๐๐	๓๐๐,๐๐๐	๓๐๐,๐๐๐	ตามแบบที่กำหนด	ประชาชนมีไฟฟ้าใช้ครอบคลุมทุกครัวเรือน	กองช่าง
๓๓๗	ขยายเขตไฟฟ้าพร้อมติดตั้งแสงสว่างพื้นที่ หมู่ที่ ๗ บ้านซับน้ำเงิน	- เพื่อให้มีไฟฟ้าใช้ อย่างทั่วถึง	ขยายเขตไฟฟ้าพร้อมติดตั้งแสงสว่าง	๓๐๐,๐๐๐	๓๐๐,๐๐๐	๓๐๐,๐๐๐	๓๐๐,๐๐๐	๓๐๐,๐๐๐	๓๐๐,๐๐๐	ตามแบบที่กำหนด	ประชาชนมีไฟฟ้าใช้ครอบคลุมทุกครัวเรือน	กองช่าง
๓๓๘	ขยายเขตไฟฟ้าพร้อมติดตั้งแสงสว่าง พื้นที่ หมู่ที่ ๘ บ้านทางโค้ง	- เพื่อให้มีไฟฟ้าใช้ อย่างทั่วถึง	ขยายเขตไฟฟ้าพร้อมติดตั้งแสงสว่าง	๓๐๐,๐๐๐	๓๐๐,๐๐๐	๓๐๐,๐๐๐	๓๐๐,๐๐๐	๓๐๐,๐๐๐	๓๐๐,๐๐๐	ตามแบบที่กำหนด	ประชาชนมีไฟฟ้าใช้ครอบคลุมทุกครัวเรือน	กองช่าง
๓๓๙	ขยายเขตไฟฟ้าพร้อมติดตั้งแสงสว่างพื้นที่ หมู่ที่ ๙ บ้านท่าพระจันทร์	- เพื่อให้มีไฟฟ้าใช้ อย่างทั่วถึง	ขยายเขตไฟฟ้าพร้อมติดตั้งแสงสว่าง	๓๐๐,๐๐๐	๓๐๐,๐๐๐	๓๐๐,๐๐๐	๓๐๐,๐๐๐	๓๐๐,๐๐๐	๓๐๐,๐๐๐	ตามแบบที่กำหนด	ประชาชนมีไฟฟ้าใช้ครอบคลุมทุกครัวเรือน	กองช่าง

ที่	โครงการ	วัตถุประสงค์	เป้าหมาย (ผลผลิตของโครงการ)	งบประมาณ						ตัวชี้วัด (KPI)	ผลที่คาดว่าจะได้รับ	หน่วยงานรับผิดชอบหลัก
				๒๕๖๖ (บาท)	๒๕๖๗ (บาท)	๒๕๖๘ (บาท)	๒๕๖๙ (บาท)	๒๕๖๙ (บาท)	๒๕๖๙ (บาท)			
๑๔๐	ขยายเขตไฟฟ้าพร้อมติดตั้งแสงสว่าง พื้นที่ หมู่ที่ ๑๐ บ้านเนินเหล่า	- เพื่อให้มีไฟฟ้าใช้อย่างทั่วถึง	ขยายเขตไฟฟ้าพร้อมติดตั้งแสงสว่าง	๑๐๐,๐๐๐	๑๐๐,๐๐๐	๑๐๐,๐๐๐	๑๐๐,๐๐๐	๑๐๐,๐๐๐	๑๐๐,๐๐๐	ตามแบบที่กำหนด	ประชาชนมีไฟฟ้าใช้ครอบคลุมทุกครัวเรือน	กองช่าง
๑๔๑	ขยายเขตไฟฟ้าพร้อมติดตั้งแสงสว่างจากบ้านบางคำทอง หมู่ที่ ๙ - หมู่ที่ ๖	- เพื่อให้มีไฟฟ้าใช้ในการดำรงชีวิต	ขยายเขตไฟฟ้าพร้อมติดตั้งแสงสว่างจากบ้านบางคำทอง หมู่ที่ ๙ - หมู่ที่ ๖	๑๐๐,๐๐๐	๑๐๐,๐๐๐	๑๐๐,๐๐๐	๑๐๐,๐๐๐	๑๐๐,๐๐๐	๑๐๐,๐๐๐	ตามแบบที่กำหนด	ประชาชนมีไฟฟ้าใช้ครอบคลุมทุกครัวเรือน	กองช่าง
๑๔๒	เปลี่ยนหม้อแปลงไฟฟ้าแรงสูง หมู่ที่ ๑ บ้านหนองเรือ	- เพื่อให้มีไฟฟ้าใช้ในการดำรงชีวิต	เปลี่ยนหม้อแปลงไฟฟ้า	๑๐๐,๐๐๐	๑๐๐,๐๐๐	๑๐๐,๐๐๐	๑๐๐,๐๐๐	๑๐๐,๐๐๐	๑๐๐,๐๐๐	ตามแบบที่กำหนด	ประชาชนมีไฟฟ้าใช้ครอบคลุมทุกครัวเรือน	กองช่าง
๑๔๓	เปลี่ยนหม้อแปลงไฟฟ้าแรงสูง หมู่ที่ ๖ บ้านเนินสะอาด	- เพื่อให้มีไฟฟ้าเพียงพอในการดำรงชีวิต	เปลี่ยนหม้อแปลงไฟฟ้า	๑๐๐,๐๐๐	๑๐๐,๐๐๐	๑๐๐,๐๐๐	๑๐๐,๐๐๐	๑๐๐,๐๐๐	๑๐๐,๐๐๐	ตามแบบที่กำหนด	ประชาชนมีไฟฟ้าใช้ครอบคลุมทุกครัวเรือน	กองช่าง
๑๔๔	จุดจ่ายบ่อบาดาล หมู่ที่ ๑ บ้านหนองเรือ	- เพื่อให้ประชาชนมีน้ำอุปโภค-บริโภคที่เพียงพอ	จุดจ่ายบ่อบาดาล	๔๐๐,๐๐๐	๔๐๐,๐๐๐	๔๐๐,๐๐๐	๔๐๐,๐๐๐	๔๐๐,๐๐๐	๔๐๐,๐๐๐	ตามแบบ บ มาตราฐานที่กำหนด	ประชาชนมีน้ำอุปโภคบริโภคอย่างเพียงพอ	กองช่าง
๑๔๕	จุดจ่ายบ่อบาดาล หมู่ที่ ๒ บ้านหนองน้ำใส	- เพื่อให้ประชาชนมีน้ำอุปโภค-บริโภคที่เพียงพอ	จุดจ่ายบ่อบาดาล	๔๐๐,๐๐๐	๔๐๐,๐๐๐	๔๐๐,๐๐๐	๔๐๐,๐๐๐	๔๐๐,๐๐๐	๔๐๐,๐๐๐	ตามแบบ บ มาตราฐานที่กำหนด	ประชาชนมีน้ำอุปโภคบริโภคอย่างเพียงพอ	กองช่าง
๑๔๖	จุดจ่ายบ่อบาดาล หมู่ที่ ๓ บ้านหนองน้ำใส	- เพื่อให้ประชาชนมีน้ำอุปโภค-บริโภคที่เพียงพอ	จุดจ่ายบ่อบาดาล	๔๐๐,๐๐๐	๔๐๐,๐๐๐	๔๐๐,๐๐๐	๔๐๐,๐๐๐	๔๐๐,๐๐๐	๔๐๐,๐๐๐	ตามแบบ บ มาตราฐานที่กำหนด	ประชาชนมีน้ำอุปโภคบริโภคอย่างเพียงพอ	กองช่าง

แผนพัฒนาท้องถิ่น (พ.ศ. ๒๕๖๖ - ๒๕๗๐)  
อบต.หนองน้ำใส อำเภอพัฒนานคร จังหวัดสระแก้ว

ที่	โครงการ	วัตถุประสงค์	เป้าหมาย (ชนิด/ลักษณะของโครงการ)	งบประมาณ						ตัวชี้วัด (KPI)	ผลที่คาดว่าจะได้รับ	หน่วยงานรับผิดชอบหลัก
				๒๕๖๖ (บาท)	๒๕๖๗ (บาท)	๒๕๖๘ (บาท)	๒๕๖๙ (บาท)	๒๕๗๐ (บาท)	๒๕๗๑ (บาท)			
๑๕๗	จุดเจาะบ่อน้ำบาดาล หมู่ที่ ๔ บ้านซันเม็ก	- เพื่อให้ประชาชนมีน้ำอุปโภค-บริโภคที่เพียงพอ	จุดเจาะบ่อน้ำบาดาล กว้าง-เมตร ลึก - เมตร	๕๐๐,๐๐๐	๕๐๐,๐๐๐	๕๐๐,๐๐๐	๕๐๐,๐๐๐	๕๐๐,๐๐๐	๕๐๐,๐๐๐	๕๐๐,๐๐๐	ประชาชนมีน้ำอุปโภคบริโภคอย่างเพียงพอ	กองช่าง
๑๕๘	จุดเจาะบ่อน้ำบาดาล หมู่ที่ ๕ บ้านซันเม็กแก้ว	- เพื่อให้ประชาชนมีน้ำอุปโภค-บริโภคที่เพียงพอ	จุดเจาะบ่อน้ำบาดาล กว้าง-เมตร ลึก - เมตร	๕๐๐,๐๐๐	๕๐๐,๐๐๐	๕๐๐,๐๐๐	๕๐๐,๐๐๐	๕๐๐,๐๐๐	๕๐๐,๐๐๐	๕๐๐,๐๐๐	ประชาชนมีน้ำอุปโภคบริโภคอย่างเพียงพอ	กองช่าง
๑๕๙	จุดเจาะบ่อน้ำบาดาล หมู่ที่ ๖ บ้านเนินสะอาด	- เพื่อให้ประชาชนมีน้ำอุปโภค-บริโภคที่เพียงพอ	จุดเจาะบ่อน้ำบาดาล กว้าง-เมตร ลึก - เมตร	๕๐๐,๐๐๐	๕๐๐,๐๐๐	๕๐๐,๐๐๐	๕๐๐,๐๐๐	๕๐๐,๐๐๐	๕๐๐,๐๐๐	๕๐๐,๐๐๐	ประชาชนมีน้ำอุปโภคบริโภคอย่างเพียงพอ	กองช่าง
๑๕๐	จุดเจาะบ่อน้ำบาดาล หมู่ที่ ๗ บ้านซันเม็ก	- เพื่อให้ประชาชนมีน้ำอุปโภค-บริโภคที่เพียงพอ	จุดเจาะบ่อน้ำบาดาล กว้าง-เมตร ลึก - เมตร	๕๐๐,๐๐๐	๕๐๐,๐๐๐	๕๐๐,๐๐๐	๕๐๐,๐๐๐	๕๐๐,๐๐๐	๕๐๐,๐๐๐	๕๐๐,๐๐๐	ประชาชนมีน้ำอุปโภคบริโภคอย่างเพียงพอ	กองช่าง
๑๕๑	จุดเจาะบ่อน้ำบาดาล หมู่ที่ ๘ บ้านทางโค้ง	- เพื่อให้ประชาชนมีน้ำอุปโภค-บริโภคที่เพียงพอ	จุดเจาะบ่อน้ำบาดาล กว้าง-เมตร ลึก - เมตร	๕๐๐,๐๐๐	๕๐๐,๐๐๐	๕๐๐,๐๐๐	๕๐๐,๐๐๐	๕๐๐,๐๐๐	๕๐๐,๐๐๐	๕๐๐,๐๐๐	ประชาชนมีน้ำอุปโภคบริโภคอย่างเพียงพอ	กองช่าง
๑๕๒	จุดเจาะบ่อน้ำบาดาล หมู่ที่ ๙ บ้านท่าพระจันทร์	- เพื่อให้ประชาชนมีน้ำอุปโภค-บริโภคที่เพียงพอ	จุดเจาะบ่อน้ำบาดาล กว้าง-เมตร ลึก - เมตร	๕๐๐,๐๐๐	๕๐๐,๐๐๐	๕๐๐,๐๐๐	๕๐๐,๐๐๐	๕๐๐,๐๐๐	๕๐๐,๐๐๐	๕๐๐,๐๐๐	ประชาชนมีน้ำอุปโภคบริโภคอย่างเพียงพอ	กองช่าง
๑๕๓	จุดเจาะบ่อน้ำบาดาล หมู่ที่ ๑๐ บ้านเนินเหล่า	- เพื่อให้ประชาชนมีน้ำอุปโภค-บริโภคที่เพียงพอ	จุดเจาะบ่อน้ำบาดาล กว้าง-เมตร ลึก - เมตร	๕๐๐,๐๐๐	๕๐๐,๐๐๐	๕๐๐,๐๐๐	๕๐๐,๐๐๐	๕๐๐,๐๐๐	๕๐๐,๐๐๐	๕๐๐,๐๐๐	ประชาชนมีน้ำอุปโภคบริโภคอย่างเพียงพอ	กองช่าง

ที่	โครงการ	วัตถุประสงค์	เป้าหมาย (ผลผลิตของโครงการ)	งบประมาณ						ตัวชี้วัด (KPI)	สิ่งที่คาดว่าจะได้รับ	หน่วยงานรับผิดชอบหลัก
				๒๕๖๖ (บาท)	๒๕๖๗ (บาท)	๒๕๖๘ (บาท)	๒๕๖๙ (บาท)	๒๕๗๐ (บาท)	๒๕๗๑ (บาท)			
๑๕๔	โครงการติดตั้งแผงโซลาร์เซลล์ บริเวณพื้นที่ หมู่ที่ ๓ บ้านหนองเรือ	- เพื่อให้ประชาชนประหยัดค่าไฟฟ้าในการดำเนินการต่าง	พื้นที่ หมู่ที่ ๓	๕๐๐,๐๐๐	๕๐๐,๐๐๐	๕๐๐,๐๐๐	๕๐๐,๐๐๐	๕๐๐,๐๐๐	๕๐๐,๐๐๐	ตามแบบ บ. มาตราฐานที่กำหนด	ช่วยลดต้นทุนการใช้ไฟฟ้า	กองช่าง
๑๕๕	โครงการติดตั้งแผงโซลาร์เซลล์ บริเวณพื้นที่ หมู่ที่ ๒ บ้านหนองน้ำใส	- เพื่อให้ประชาชนประหยัดค่าไฟฟ้าในการดำเนินการต่าง	พื้นที่ หมู่ที่ ๒	๕๐๐,๐๐๐	๕๐๐,๐๐๐	๕๐๐,๐๐๐	๕๐๐,๐๐๐	๕๐๐,๐๐๐	๕๐๐,๐๐๐	ตามแบบ บ. มาตราฐานที่กำหนด	ช่วยลดต้นทุนการใช้ไฟฟ้า	กองช่าง
๑๕๖	โครงการติดตั้งแผงโซลาร์เซลล์ บริเวณพื้นที่ หมู่ที่ ๓ บ้านหนองน้ำใส	- เพื่อให้ประชาชนประหยัดค่าไฟฟ้าในการดำเนินการต่าง	พื้นที่ หมู่ที่ ๓	๕๐๐,๐๐๐	๕๐๐,๐๐๐	๕๐๐,๐๐๐	๕๐๐,๐๐๐	๕๐๐,๐๐๐	๕๐๐,๐๐๐	ตามแบบ บ. มาตราฐานที่กำหนด	ช่วยลดต้นทุนการใช้ไฟฟ้า	กองช่าง
๑๕๗	โครงการติดตั้งแผงโซลาร์เซลล์ บริเวณพื้นที่ หมู่ที่ ๔ บ้านซับเม็ก	- เพื่อให้ประชาชนประหยัดค่าไฟฟ้าในการดำเนินการต่าง	พื้นที่ หมู่ที่ ๔	๕๐๐,๐๐๐	๕๐๐,๐๐๐	๕๐๐,๐๐๐	๕๐๐,๐๐๐	๕๐๐,๐๐๐	๕๐๐,๐๐๐	ตามแบบ บ. มาตราฐานที่กำหนด	ช่วยลดต้นทุนการใช้ไฟฟ้า	กองช่าง
๑๕๘	โครงการติดตั้งแผงโซลาร์เซลล์ บริเวณพื้นที่ หมู่ที่ ๕ บ้านซับนกแก้ว	- เพื่อให้ประชาชนประหยัดค่าไฟฟ้าในการดำเนินการต่าง	พื้นที่ หมู่ที่ ๕	๕๐๐,๐๐๐	๕๐๐,๐๐๐	๕๐๐,๐๐๐	๕๐๐,๐๐๐	๕๐๐,๐๐๐	๕๐๐,๐๐๐	ตามแบบ บ. มาตราฐานที่กำหนด	ช่วยลดต้นทุนการใช้ไฟฟ้า	กองช่าง
๑๕๙	โครงการติดตั้งแผงโซลาร์เซลล์ บริเวณพื้นที่ หมู่ที่ ๖ บ้านเนินสะอาด	- เพื่อให้ประชาชนประหยัดค่าไฟฟ้าในการดำเนินการต่าง	พื้นที่ หมู่ที่ ๖	๕๐๐,๐๐๐	๕๐๐,๐๐๐	๕๐๐,๐๐๐	๕๐๐,๐๐๐	๕๐๐,๐๐๐	๕๐๐,๐๐๐	ตามแบบ บ. มาตราฐานที่กำหนด	ช่วยลดต้นทุนการใช้ไฟฟ้า	กองช่าง

ที่	โครงการ	วัตถุประสงค์	เป้าหมาย (ผลผลิตของโครงการ)	งบประมาณ						ตัวชี้วัด (KPI)	ผลที่คาดว่าจะได้รับ	หน่วยงานรับผิดชอบหลัก
				๒๕๖๖ (บาท)	๒๕๖๗ (บาท)	๒๕๖๘ (บาท)	๒๕๖๙ (บาท)	๒๕๖๙ (บาท)	๒๕๗๐ (บาท)			
๑๖๐	โครงการติดตั้งแผงโซลาร์เซลล์ บริเวณพื้นที่ หมู่ที่ ๗ บ้านชันน้ำปูน	- เพื่อให้ประชาชน ประหยัดค่าไฟฟ้า ในการดำเนินงานต่าง	พื้นที่ หมู่ที่ ๗	๕๐๐,๐๐๐	๕๐๐,๐๐๐	๕๐๐,๐๐๐	๕๐๐,๐๐๐	๕๐๐,๐๐๐	๕๐๐,๐๐๐	ตามแบบ มาตรฐานที่กำหนด	ช่วยลดต้นทุน การใช้ไฟฟ้า	กองช่าง
๑๖๑	โครงการติดตั้งแผงโซลาร์เซลล์ บริเวณพื้นที่ หมู่ที่ ๘ บ้านทางโค้ง	- เพื่อให้ประชาชน ประหยัดค่าไฟฟ้า ในการดำเนินงานต่าง	พื้นที่ หมู่ที่ ๘	๕๐๐,๐๐๐	๕๐๐,๐๐๐	๕๐๐,๐๐๐	๕๐๐,๐๐๐	๕๐๐,๐๐๐	๕๐๐,๐๐๐	ตามแบบ มาตรฐานที่กำหนด	ช่วยลดต้นทุน การใช้ไฟฟ้า	กองช่าง
๑๖๒	โครงการติดตั้งแผงโซลาร์เซลล์ บริเวณพื้นที่ หมู่ที่ ๙ บ้านท่าพระจันทร์	- เพื่อให้ประชาชน ประหยัดค่าไฟฟ้า ในการดำเนินงานต่าง	พื้นที่ หมู่ที่ ๙	๕๐๐,๐๐๐	๕๐๐,๐๐๐	๕๐๐,๐๐๐	๕๐๐,๐๐๐	๕๐๐,๐๐๐	๕๐๐,๐๐๐	ตามแบบ มาตรฐานที่กำหนด	ช่วยลดต้นทุน การใช้ไฟฟ้า	กองช่าง
๑๖๓	โครงการติดตั้งแผงโซลาร์เซลล์ บริเวณพื้นที่ หมู่ที่ ๑๐ บ้านเนินหล้า	- เพื่อให้ประชาชน ประหยัดค่าไฟฟ้า ในการดำเนินงานต่าง	พื้นที่ หมู่ที่ ๑๐	๕๐๐,๐๐๐	๕๐๐,๐๐๐	๕๐๐,๐๐๐	๕๐๐,๐๐๐	๕๐๐,๐๐๐	๕๐๐,๐๐๐	ตามแบบ มาตรฐานที่กำหนด	ช่วยลดต้นทุน การใช้ไฟฟ้า	กองช่าง
๑๖๔	จัดซื้อเครื่องเสียงตามสาย และหอกระจายข่าวครบชุด หมู่ที่ ๔ บ้านชันน้ำปูน	- เพื่อให้ประชาชน ได้รับข่าวสาร อย่างทั่วถึง	จำนวน ๑ ชุด	๓๐๐,๐๐๐	๓๐๐,๐๐๐	๓๐๐,๐๐๐	๓๐๐,๐๐๐	๓๐๐,๐๐๐	๓๐๐,๐๐๐	ตามแบบมาตรฐานที่กำหนด	ประชาชนได้รับรู้ข่าวสารอย่างทั่วถึง	กองช่าง
๑๖๕	จัดซื้อเครื่องเสียงตามสาย และหอกระจายข่าวครบชุด หมู่ที่ ๗ บ้านชันน้ำปูน	- เพื่อให้ประชาชน ได้รับรู้ข่าวสาร อย่างทั่วถึง	จำนวน ๑ ชุด	๓๐๐,๐๐๐	๓๐๐,๐๐๐	๓๐๐,๐๐๐	๓๐๐,๐๐๐	๓๐๐,๐๐๐	๓๐๐,๐๐๐	ตามแบบมาตรฐานที่กำหนด	ประชาชนได้รับรู้ข่าวสารอย่างทั่วถึง	กองช่าง

แผนพัฒนาท้องถิ่น (พ.ศ.๒๕๖๖ - ๒๕๗๐)  
อบต.หนองบัวใส อำเภอวิภาวดีนคร จังหวัดสระแก้ว

ที่	โครงการ	วัตถุประสงค์	เป้าหมาย (ผลผลิตของโครงการ)	งบประมาณ						ตัวชี้วัด (KPI)	ผลที่คาดว่าจะได้รับ	หน่วยงานรับผิดชอบหลัก
				๒๕๖๖ (บาท)	๒๕๖๗ (บาท)	๒๕๖๘ (บาท)	๒๕๖๙ (บาท)	๒๕๗๐ (บาท)	๒๕๗๑ (บาท)			
๑๖๖	ก่อสร้างศาลาชุมชน พื้นที่สาธารณะในเขตตำบลหนองน้ำใส	- เพื่อให้ประชาชน มีพื้นที่จำหน่ายสินค้าเพิ่มรายได้	จำนวน ๓ แห่ง	๕๐๐,๐๐๐	๕๐๐,๐๐๐	๕๐๐,๐๐๐	๕๐๐,๐๐๐	๕๐๐,๐๐๐	๓ แห่ง	ประชาชนมีพื้นที่ขายของทำกำไรรายได้เพิ่มขึ้น	กองช่าง	
๑๖๗	จัดซื้อเครื่องกรองน้ำประปา หมู่ที่ ๑ บ้านหนองเรือ	- เพื่อให้ประชาชน มีน้ำบริโภคใช้อย่างเพียงพอ	หมู่ที่ ๑ บ้านหนองเรือ	๒๐๐,๐๐๐	๒๐๐,๐๐๐	๒๐๐,๐๐๐	๒๐๐,๐๐๐	๒๐๐,๐๐๐	ตามแบบ บ. มาตราฐานที่กำหนด	ประชาชนมีน้ำใช้บริโภคอย่างเพียงพอ	กองช่าง	
๑๖๘	จัดซื้อเครื่องกรองน้ำประปา หมู่ที่ ๒ บ้านหนองน้ำใส	- เพื่อให้ประชาชน มีน้ำบริโภคใช้อย่างเพียงพอ	หมู่ที่ ๒ บ้านหนองน้ำใส	๒๐๐,๐๐๐	๒๐๐,๐๐๐	๒๐๐,๐๐๐	๒๐๐,๐๐๐	๒๐๐,๐๐๐	ตามแบบ บ. มาตราฐานที่กำหนด	ประชาชนมีน้ำใช้บริโภคอย่างเพียงพอ	กองช่าง	
๑๖๙	จัดซื้อเครื่องกรองน้ำประปา หมู่ที่ ๓ บ้านหนองน้ำใส	- เพื่อให้ประชาชน มีน้ำบริโภคใช้อย่างเพียงพอ	หมู่ที่ ๓ บ้านหนองน้ำใส	๒๐๐,๐๐๐	๒๐๐,๐๐๐	๒๐๐,๐๐๐	๒๐๐,๐๐๐	๒๐๐,๐๐๐	ตามแบบ บ. มาตราฐานที่กำหนด	ประชาชนมีน้ำใช้บริโภคอย่างเพียงพอ	กองช่าง	
๑๗๐	จัดซื้อเครื่องกรองน้ำประปา หมู่ที่ ๔ บ้านซับเม็ก	- เพื่อให้ประชาชน มีน้ำบริโภคใช้อย่างเพียงพอ	หมู่ที่ ๔ บ้านซับเม็ก	๒๐๐,๐๐๐	๒๐๐,๐๐๐	๒๐๐,๐๐๐	๒๐๐,๐๐๐	๒๐๐,๐๐๐	ตามแบบ บ. มาตราฐานที่กำหนด	ประชาชนมีน้ำใช้บริโภคอย่างเพียงพอ	กองช่าง	
๑๗๑	จัดซื้อเครื่องกรองน้ำประปา หมู่ที่ ๕ บ้านซับนกแก้ว	- เพื่อให้ประชาชน มีน้ำบริโภคใช้อย่างเพียงพอ	หมู่ที่ ๕ บ้านซับนกแก้ว	๒๐๐,๐๐๐	๒๐๐,๐๐๐	๒๐๐,๐๐๐	๒๐๐,๐๐๐	๒๐๐,๐๐๐	ตามแบบ บ. มาตราฐานที่กำหนด	ประชาชนมีน้ำใช้บริโภคอย่างเพียงพอ	กองช่าง	

ที่	โครงการ	วัตถุประสงค์	เป้าหมาย (ผลผลิตของโครงการ)	งบประมาณ						ตัวชี้วัด (KPI)	ผลที่คาดว่าจะได้รับ	หน่วยงานรับผิดชอบหลัก				
				๒๕๖๖ (บาท)	๒๕๖๗ (บาท)	๒๕๖๘ (บาท)	๒๕๖๙ (บาท)	๒๕๗๐ (บาท)	๒๕๗๑ (บาท)							
๑๓๐	จัดซื้อเครื่องกรองน้ำประปา หมู่ที่ ๖ บ้านเนินสะอาด	- เพื่อให้ประชาชนมีน้ำบริโภคใช้อย่างเพียงพอ	หมู่ที่ ๖ บ้านเนินสะอาด	๒๐๐,๐๐๐	๒๐๐,๐๐๐	๒๐๐,๐๐๐	๒๐๐,๐๐๐	๒๐๐,๐๐๐	๒๕๖๖ (บาท)	๒๕๖๗ (บาท)	๒๕๖๘ (บาท)	๒๕๖๙ (บาท)	๒๕๗๐ (บาท)	๒๕๗๑ (บาท)	ประชาชนมีน้ำบริโภคใช้อย่างเพียงพอ	กองช่าง
๑๓๑	จัดซื้อเครื่องกรองน้ำประปา หมู่ที่ ๗ บ้านซับน้ำเงิน	- เพื่อให้ประชาชนมีน้ำบริโภคใช้อย่างเพียงพอ	หมู่ที่ ๗ บ้านซับน้ำเงิน	๒๐๐,๐๐๐	๒๐๐,๐๐๐	๒๐๐,๐๐๐	๒๐๐,๐๐๐	๒๐๐,๐๐๐	๒๕๖๖ (บาท)	๒๕๖๗ (บาท)	๒๕๖๘ (บาท)	๒๕๖๙ (บาท)	๒๕๗๐ (บาท)	ประชาชนมีน้ำบริโภคใช้อย่างเพียงพอ	กองช่าง	
๑๓๒	จัดซื้อเครื่องกรองน้ำประปา หมู่ที่ ๘ บ้านทางโค้ง	- เพื่อให้ประชาชนมีน้ำบริโภคใช้อย่างเพียงพอ	หมู่ที่ ๘ บ้านทางโค้ง	๒๐๐,๐๐๐	๒๐๐,๐๐๐	๒๐๐,๐๐๐	๒๐๐,๐๐๐	๒๐๐,๐๐๐	๒๕๖๖ (บาท)	๒๕๖๗ (บาท)	๒๕๖๘ (บาท)	๒๕๖๙ (บาท)	๒๕๗๐ (บาท)	ประชาชนมีน้ำบริโภคใช้อย่างเพียงพอ	กองช่าง	
๑๓๓	จัดซื้อเครื่องกรองน้ำประปา หมู่ที่ ๙ บ้านท่าพระจันทร์	- เพื่อให้ประชาชนมีน้ำบริโภคใช้อย่างเพียงพอ	หมู่ที่ ๙ บ้านท่าพระจันทร์	๒๐๐,๐๐๐	๒๐๐,๐๐๐	๒๐๐,๐๐๐	๒๐๐,๐๐๐	๒๐๐,๐๐๐	๒๕๖๖ (บาท)	๒๕๖๗ (บาท)	๒๕๖๘ (บาท)	๒๕๖๙ (บาท)	๒๕๗๐ (บาท)	ประชาชนมีน้ำบริโภคใช้อย่างเพียงพอ	กองช่าง	
๑๓๔	จัดซื้อเครื่องกรองน้ำประปา หมู่ที่ ๑๐ บ้านเนินเหล่า	- เพื่อให้ประชาชนมีน้ำบริโภคใช้อย่างเพียงพอ	หมู่ที่ ๑๐ บ้านเนินเหล่า	๒๐๐,๐๐๐	๒๐๐,๐๐๐	๒๐๐,๐๐๐	๒๐๐,๐๐๐	๒๐๐,๐๐๐	๒๕๖๖ (บาท)	๒๕๖๗ (บาท)	๒๕๖๘ (บาท)	๒๕๖๙ (บาท)	๒๕๗๐ (บาท)	ประชาชนมีน้ำบริโภคใช้อย่างเพียงพอ	กองช่าง	
๑๓๕	ติดตั้งสายทางจากถนนซับน้ำเงินแก้ว-ห้วยชัน ถึงสะพานลัดหนองพอกม้ายาว	- ช่วยป้องกันอุบัติเหตุ	ระยะทาง ประมาณ ๒.๕ กิโลเมตร	๓,๐๐๐,๐๐๐	๓,๐๐๐,๐๐๐	๓,๐๐๐,๐๐๐	๓,๐๐๐,๐๐๐	๓,๐๐๐,๐๐๐	๓,๐๐๐,๐๐๐	๓,๐๐๐,๐๐๐	๓,๐๐๐,๐๐๐	๓,๐๐๐,๐๐๐	๓,๐๐๐,๐๐๐	ช่วยลดอุบัติเหตุในพื้นที่	กองช่าง	

แผนพัฒนาท้องถิ่น (พ.ศ.๒๕๖๖ - ๒๕๗๐)  
อบค.หนองน้ำใส อำเภอพัฒนานคร จังหวัดสระแก้ว

ที่	โครงการ	วัตถุประสงค์	เป้าหมาย (ผลผลิตของโครงการ)	งบประมาณ						ตัวชี้วัด (KPI)	ผลที่คาดว่าจะได้รับ	หน่วยงานรับผิดชอบหลัก
				๒๕๖๖ (บาท)	๒๕๖๗ (บาท)	๒๕๖๘ (บาท)	๒๕๖๙ (บาท)	๒๕๗๐ (บาท)	๒๕๗๑ (บาท)			
๓๙๘	ก่อสร้างศาลาเอนกประสงค์ หมู่ที่ ๕ บ้านซันมแก้ว	- เพื่อให้ประชาชนมีพื้นที่ในการดำเนินกิจกรรมต่างของชุมชน	ตามแบบมาตรฐานกระทรวงมหาดไทยกำหนด	๕,๐๐๐,๐๐๐	๕,๐๐๐,๐๐๐	๕,๐๐๐,๐๐๐	๕,๐๐๐,๐๐๐	๕,๐๐๐,๐๐๐	ตามแบบมาตรฐานที่กำหนด	ประชาชนมีพื้นที่ในการดำเนินกิจกรรมต่างของชุมชน	กองช่าง	
๓๙๙	วางท่อคดเหลี่ยมในพื้นที หมู่ที่ ๓ บ้านหนองเรือ	- เพื่อป้องกันปัญหาน้ำท่วมขังในพื้นที	ครอบคลุมพื้นที่ หมู่ที่ ๓	๑๐๐,๐๐๐	๑๐๐,๐๐๐	๑๐๐,๐๐๐	๑๐๐,๐๐๐	๑๐๐,๐๐๐	ตามแบบมาตรฐานที่กำหนด	ช่วยแก้ไขปัญหาน้ำท่วมขัง	กองช่าง	
๔๐๐	วางท่อคดเหลี่ยมในพื้นที หมู่ที่ ๒ บ้านหนองน้ำใส	- เพื่อป้องกันปัญหาน้ำท่วมขังในพื้นที	ครอบคลุมพื้นที่ หมู่ที่ ๒	๑๐๐,๐๐๐	๑๐๐,๐๐๐	๑๐๐,๐๐๐	๑๐๐,๐๐๐	๑๐๐,๐๐๐	ตามแบบมาตรฐานที่กำหนด	ช่วยแก้ไขปัญหาน้ำท่วมขัง	กองช่าง	
๔๐๑	วางท่อคดเหลี่ยมในพื้นที หมู่ที่ ๓ บ้านหนองน้ำใส	- เพื่อป้องกันปัญหาน้ำท่วมขังในพื้นที	ครอบคลุมพื้นที่ หมู่ที่ ๓	๑๐๐,๐๐๐	๑๐๐,๐๐๐	๑๐๐,๐๐๐	๑๐๐,๐๐๐	๑๐๐,๐๐๐	ตามแบบมาตรฐานที่กำหนด	ช่วยแก้ไขปัญหาน้ำท่วมขัง	กองช่าง	
๔๐๒	วางท่อคดเหลี่ยมในพื้นที หมู่ที่ ๔ บ้านซันมแก้ว	- เพื่อป้องกันปัญหาน้ำท่วมขังในพื้นที	ครอบคลุมพื้นที่ หมู่ที่ ๔	๑๐๐,๐๐๐	๑๐๐,๐๐๐	๑๐๐,๐๐๐	๑๐๐,๐๐๐	๑๐๐,๐๐๐	ตามแบบมาตรฐานที่กำหนด	ช่วยแก้ไขปัญหาน้ำท่วมขัง	กองช่าง	
๔๐๓	วางท่อคดเหลี่ยมในพื้นที หมู่ที่ ๕ บ้านซันมแก้ว	- เพื่อป้องกันปัญหาน้ำท่วมขังในพื้นที	ครอบคลุมพื้นที่ หมู่ที่ ๕	๑๐๐,๐๐๐	๑๐๐,๐๐๐	๑๐๐,๐๐๐	๑๐๐,๐๐๐	๑๐๐,๐๐๐	ตามแบบมาตรฐานที่กำหนด	ช่วยแก้ไขปัญหาน้ำท่วมขัง	กองช่าง	
๔๐๔	วางท่อคดเหลี่ยมในพื้นที หมู่ที่ ๖ บ้านเนินสะอาด	- เพื่อป้องกันปัญหาน้ำท่วมขังในพื้นที	ครอบคลุมพื้นที่ หมู่ที่ ๖	๑๐๐,๐๐๐	๑๐๐,๐๐๐	๑๐๐,๐๐๐	๑๐๐,๐๐๐	๑๐๐,๐๐๐	ตามแบบมาตรฐานที่กำหนด	ช่วยแก้ไขปัญหาน้ำท่วมขัง	กองช่าง	

ที่	โครงการ	วัตถุประสงค์	เป้าหมาย (ผลผลิตของ โครงการ)	งบประมาณ						ตัวชี้วัด (KPI)	ผลที่คาดว่าจะได้รับ	หน่วยงาน รับผิดชอบ หลัก
				๒๕๖๖ (บาท)	๒๕๖๗ (บาท)	๒๕๖๘ (บาท)	๒๕๖๙ (บาท)	๒๕๗๐ (บาท)	๒๕๗๑ (บาท)			
๑๘๕	วางท่อคดเหลี่ยม ในพื้นที่ หมู่ที่ ๗ บ้านจับบ้าน	- เพื่อป้องกันปัญหา น้ำท่วมขังในพื้นที่	ครอบคลุมพื้นที่ หมู่ที่ ๗	๑๐๐,๐๐๐	๑๐๐,๐๐๐	๑๐๐,๐๐๐	๑๐๐,๐๐๐	๑๐๐,๐๐๐	๑๐๐,๐๐๐	ตามแบบ มาตรฐานที่ กำหนด	ช่วยแก้ไข ปัญหาน้ำ ท่วมขัง	กองช่าง
๑๘๖	วางท่อคดเหลี่ยม ในพื้นที่ หมู่ที่ ๘ บ้านทางโค้ง	- เพื่อป้องกันปัญหา น้ำท่วมขังในพื้นที่	ครอบคลุมพื้นที่ หมู่ที่ ๘	๑๐๐,๐๐๐	๑๐๐,๐๐๐	๑๐๐,๐๐๐	๑๐๐,๐๐๐	๑๐๐,๐๐๐	๑๐๐,๐๐๐	ตามแบบ มาตรฐานที่ กำหนด	ช่วยแก้ไข ปัญหาน้ำ ท่วมขัง	กองช่าง
๑๘๗	วางท่อคดเหลี่ยม ในพื้นที่ หมู่ที่ ๙ บ้านท่าพระจันทร์	- เพื่อป้องกันปัญหา น้ำท่วมขังในพื้นที่	ครอบคลุมพื้นที่ หมู่ที่ ๙	๑๐๐,๐๐๐	๑๐๐,๐๐๐	๑๐๐,๐๐๐	๑๐๐,๐๐๐	๑๐๐,๐๐๐	๑๐๐,๐๐๐	ตามแบบ มาตรฐานที่ กำหนด	ช่วยแก้ไข ปัญหาน้ำ ท่วมขัง	กองช่าง
๑๘๘	วางท่อคดเหลี่ยม ในพื้นที่ หมู่ที่ ๑๐ บ้านเนินหล้า	- เพื่อป้องกันปัญหา น้ำท่วมขังในพื้นที่	ครอบคลุมพื้นที่ หมู่ที่ ๑๐	๑๐๐,๐๐๐	๑๐๐,๐๐๐	๑๐๐,๐๐๐	๑๐๐,๐๐๐	๑๐๐,๐๐๐	๑๐๐,๐๐๐	ตามแบบ มาตรฐานที่ กำหนด	ช่วยแก้ไข ปัญหาน้ำ ท่วมขัง	กองช่าง
๑๘๙	สูบน้ำจากแหล่งน้ำ ธรรมชาติ หมู่ที่ ๑๐ บ้านหนองเรือ	- เพื่อให้ประชาชน ใช้อุปโภค-บริโภค ได้อย่างเพียงพอ	พื้นที่ หมู่ที่ ๑๐	๒๕๐,๐๐๐	๒๕๐,๐๐๐	๒๕๐,๐๐๐	๒๕๐,๐๐๐	๒๕๐,๐๐๐	๒๕๐,๐๐๐	ตามแบบ มาตรฐานที่ กำหนด	ประชาชนมี น้ำใช้ อุปโภค- บริโภคอย่าง เพียงพอ	กองช่าง
๑๙๐	สูบน้ำจากแหล่งน้ำ ธรรมชาติ หมู่ที่ ๑๐ บ้านเนินหล้า	- เพื่อให้ประชาชน ใช้อุปโภค-บริโภค อย่างเพียงพอ	พื้นที่ หมู่ที่ ๑๐	๒๕๐,๐๐๐	๒๕๐,๐๐๐	๒๕๐,๐๐๐	๒๕๐,๐๐๐	๒๕๐,๐๐๐	๒๕๐,๐๐๐	ตามแบบ มาตรฐานที่ กำหนด	ประชาชนมี น้ำใช้ อุปโภค- บริโภคอย่าง เพียงพอ	กองช่าง